

VI

ROZNIK

POLSKIEGO TOWARZYSTWA KRAJOZNAWCZEGO



1912.

NAKLAD POLSKIEGO TOWARZYSTWA KRAJOZNAWCZEGO  
WARSZAWA, Aleje Jeruzolimskie 29.

Członku, który nie może podobać wszystkim tym obowiązkom — zjedną przynajmniej w ciągu roku jednego nowego członka dla Tow. Krajoznawczego i jednego prenumeratora „Ziemii”.

## Czy warto być członkiem Towarzystwa Krajoznawczego?

Członkowie Towarzystwa Krajoznawczego mają moralny obowiązek:

1. Brać udział w zebraniach i pracach Towarzystwa.
2. Zdawać sprawę z odbytych wycieczek i zdobytych naukowych.
3. Ozuwać nad całością zabytków i osobliwości krajowych.
4. Popierać zadania naukowe Towarzystwa i przyczyniać się do jego rozwoju (§ 20 Ust. a, b, c, d, e).
5. Opłacać należne (trzyrublowe) składki (§ 7 Ust.)
6. Zawiadamiać Zarząd o zmianie swego adresu.
7. Zjednywać Towarzystwu nowych członków — czynnych i popierających.
8. Prenumerować „Ziemie” i czuwać nad jej rozwojem, oraz zjednywać jej prenumeratorów.

Członkowie Towarzystwa Krajoznawczego mają przywileje:

1. Bezpłatnego uczestniczenia w zebraniach i konferencjach Towarzystwa.
2. Korzystania bezpłatnego z biblioteki Towarzystwa.
3. Zwiedzania i korzystania naukowego ze wszelkich zbiorów Towarzystwa.
4. Korzystania z 10% ustępstwa od prenumeraty „Ziemii”.
5. Korzystania z 10%—40% od wydawnictw własnych Towarzystwa.
6. Korzystania z 10% ustępstwa od wydawnictw Krajoznawczych, otrzymanych przez Towarzystwo w komis.
7. Korzystania z wycieczek organizowanych przez Towarzystwo z ustępstwem 10%—20% od kosztów uczestnictwa.
8. Prawa wstępu na wystawy, organizowane przez Towarzystwo z ustępstwem 20%—40%.
9. Zadowolonia, że przyczyniają się do rozwoju nauki i że służą użyteczności publicznej.





## POZNAJ SWÓJ KRAJ!

Tygodnik ilustrowany Krajoznawstwem polskiemu poświęcony

# „ZIEMIA”

na rok 1913 daje prenumeratorom swoim dwojakie premja

1) **4 piękne kartony krajoznaweze**

(krajobraz polski, typy ludowe, zabytki sztuki polskiej) **bezpłatnie.**

2) **4 albumy krajoznaweze** („Z naszych krajobra-

zów“, „Typy ludowe“, „Z wybrzeży Bałtyku“ i „Z Karpat“) — po cenie znacznie dla prenumeratorów rocznych niższej, oraz

### Numer Monograficzny Księstwu Łowickiemu poświęcony

Przećpłata w Warszawie 5 rb. rocz. (z premjum albumowem 7 rb.)  
2 rb. 50 kop. półrocznie.

Na prowincji rocznie 6 rb. 50 k. (z premjum albumowem 9 rb. 30 k.)  
półrocznie 3 rb. 30 k.

Członkowie T-wo Krajoznawczego i T-wo Miłośników historii mają 10 proc. rabata.

Redakcja i Admin.—Warszawa Al. Jerozolimskie 29-1.

# Aparaty Fotograficzne

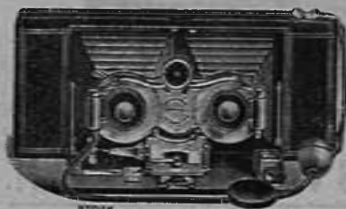

Kodaka,  
Zeissa,  
Goerza,  
Gaumont

i inne od najdroższych  
do najtańszych polecają:

## J. & W. KASPRZYCCY

WARSZAWA, NOWY-ŚWIAT 45.

N.B. Każdy aparat sprzedajemy z gwarancją.

Pragnąc uprzystępnąć wszystkim nabycie pomnikowych prac

## Zygmunta GLOGERA

ogłaszamy wielkie zniżenie ceny  
dla prenumeratorów „ZIEMI”:

## ROK POLSKI ≡≡≡

w życiu, tradycji i pieśni

zamiast ceny pierwotnej rb. 5, tylko rb. 2.50

W ozd. oprawie — zamiast rb. 6, tylko rb. 3.50

Dotąd kompletne  
egzemplarze

### Encyklopedji Staropolskiej

4 tomy w ozd. opr. zamiast rb. 15, tylko rb. 10.



**WYDAWNICTWA M. ARCTA, w Warszawie**

Księgarnia, NOWY-ŚWIAT 53.

**BIBLIOTECZKA KRAJOZNAWCZA.**

- Arctówna M.** Botanika na przechadzce. Rośliny pospolite.  
Dwie serie każda z 16 tabl. kol. po . . . . . —.60  
— Etykiety do zielnika, zawier. 1200 nazw roślin, ułoż. rodz. —.25  
— Wskazówki do zbierania, określania i zasuszania roślin  
oraz układania zielnika, z 75 rys. . . . . —.20  
**Arct-Golezewska M.** Rośliny wiosenne, 174 barwn. ryc. na  
40 tabl. Gatunki ułoż. według barw kwiatów i miejsc,  
w których rosną, w opr. . . . . 2—  
**Chmielewski K.** Obrazy ziem polskich. Monografie, opisy  
oraz utwory poetyckie, z 60 rycinami . . . . . 1.20  
— Twoje ziemie, twoje wody, szkice malownicze z kraju,  
z 9 rysunkami . . . . . —.35  
**Czerwiński K.** Kolekcjonowanie zwierząt. Metody naukowe,  
z 41 rysunkami . . . . . —.40  
**Dyakowski B.** W góry, w góry, miły bracie. Opowiadania na  
tle wakacji uczniowskich w Tatrach. Z rys., w opr. . . 2—  
— Z naszej przyrody. Obrazy z życia zwierząt i roślin z 24  
tabl. kolor. oraz 237 rys., w opr. . . . . 5—  
— Nasz las i jego mieszkańcy, z liczn. ryc. i kol. tabl., w opr. 2.80  
— Ptaki pożyteczne, z 25 tabl. kolor. . . . . w opr. 1.50  
— Atlas motyli krajowych, z 218 rys. na 18 tabl. kolor. i 30  
rys. w tekście, w opr. . . . . 2.80  
**Dybczyński.** Z teki turysty. Opis 88 milowej pieszej podró-  
ży po kraju, z licznymi rycinami . . . . . —.50  
— Przewodnik po Górach Świętokrzyskich, z mapą . . . . —.45  
**Glöger Z.** Białowieża. Malownicze opisy . . . . . —.25  
— Ziemia Polska. Opisy geograficzno-historyczne z 63 ryc. 2.00  
**Gorezyński W.** Prawidła pogody, oparte na spostrzeżeniach  
meteorologicznych, z rys. . . . . —.15  
**Hartinghova Z.** Przewodnik po ziemi Kaszubskiej z 20 rys. —.40  
**Heilpern M.** Jak się orjentować na niebie z liczn. rys. i mapą nieba —.30  
**Janowski A.** Wycieczki po kraju, z liczn. ryc. i map. Cz. I.  
Kielce, Checiny, Góry Ś-to Krzyskie, Radom, Wyd. II. —.40  
— Cz. II. Opatów, Ujazd, Klimontów, Ossolin, Sandomierz —.40  
— Cz. III. Puławy, Kazimierz, Janowiec, Nałęczów. . . . —.40  
— Cz. IV. Na szlaku nowej kolei Warszawa — Kalisz (Ło-  
wicz, Łódź, Sieradz). . . . . —.40  
**Marrené-Morzewska M.** Wakacje w Warszawie. Ważniejsze  
zabytki, gmachy i kościoły Warszawy, z rycin. . . . . —.80  
**Nałkowska A.** Geografia ziem dawnej Polski. Wyd. II z 50 rys. —.90  
**Nałkowski W.** Krajoznawstwo i jego stosunek do geografii. —.15  
**Offmański M.** Pamiątki po Piastach i Jagiellonach, pozostałe  
w wierzeniach, tradycji i zabytkach . . . . . —.45  
**Prószyński K.** Akwarjum pokojowe, z 40 rycinami . . . . —.20  
**Słownik miejscowości w których jeszcze znajdują się zabytki,  
z czasów Piastowskich i Jagiellońskich (963—1572) . . . —.40**  
**Walther J.** Wstęp do geologii. Wstęp do samodzielnych spo-  
strzeżeń w naturze. Oprac. T. Wiśniewski, z 104 rys. —.90  
**Wilkomm M.** Atlas państwa roślinnego. Oprac. Wł. Kozłowski,  
ze 165 rys. czarn. oraz 700 rys. kolor. na 124 tabl., w opr. 8.50

# Administracja Wydawnictw Pol. Tow. Krajoznawczego

poleca następujące wydawnictwa własne:

- Grzegorzewski St. Przewodnik po Druskienikach i okolicy, z 30 rys. mapą i planem . . . . . 50 k.
- Hoffman K. Krzemieniec. Tam gdzie się urodz. J. Słowacki 20 k.
- Janowski Al. X wycieczek po kraju . . . . . 10 k.
- Katalog Wypożyczalni Przewrocy Polsk. Tow. Krajoznaw. 25 k.
- Kulwiec K. Osobl. przyrody 10 k.
- Metodyka wycieczek krajoznawcz. Wydawnictwo zbiorowe . 60 k.
- Pleszczyński A. ks. Opis historyczno-statystyczny Parafii Międzyrzeczkiej . . . . . 1,20 k.
- Odczyty krajoznawcze. I. Janowski Al. Ziemia rodzinna. Pogadanka wstępna. 1908 . . . . . 5 k.
- II. Hoffman Karol. Nieznane zakątki kraju (Suwalszczyzna). 1908 . . . . . 5 k.
- III. Janowski Al. Podole. 1908 . . . . . 5 k.
- IV. Malinowski Mak. Przemysł ludowy w Królest. 1908 . 5 k.
- V. Janowski Al. Gepło. 1908. . . . . 5 k.
- VI Łępczyński Kaz. Z pow. trockiego do Szczawnicy. 1908. 5 k.
- Przew. po Częstochowie i okolicy z 40 ilustr., planem miasta i mapą okolicy 75 k., w ozd. opr. 1 rb;
- Roczniki Pol. Tow. Kraj. I. 1907; II. 1908; III. 1909; IV. 1910. V. 1911 po . . . . . 20 k.
- Wisniewski M. Fotografia i rysunek na wycieczkach . . . . . 25 k.
- MAPA PUSZCZY BIAŁOWIESKIEJ . . . . . 5 k.
- " " KAMPINOSKIEJ . . . . . 3 k.
- " " POWIATU NOWOGRODZKIEGO . . . . . 5 k.

**Stanisław SZALAY** WARSZAWA CHMIELNA 40

**APARATY Fotograficzne**

i wszelkie przybory.

**LATARNIE Czarnoksięskie**

do odczytów.

**PRZEWROCY PRACOWNIA i Wypożyczalnia**

**Wywoływanie, kopjowanie i powiększenia zdjęć amatorskich.**

TELEFON 20-28.



VI

# ROCZNIK

**POLSKIEGO TOWARZYSTWA KRAJOZNAWCZEGO**



1912.

NAKLAD POLSKIEGO TOWARZYSTWA KRAJOZNAWCZEGO  
WARSZAWA, Aleje Jerozolimskie 29.

ROZNIK

POLSKIEGO TOWARZYSTWA KRAJOZNAWCEGO



1057/a

I-132 p/a.

Stanislaw SZALAY

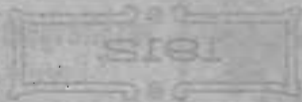

## I.

# Rozwój Towarzystwa.

Krocząc naprzód w kierunku, wytkniętym przez lata ubiegłe, Towarzystwo Krajoznawcze w roku sprawozdawczym ujawniło niesłabnące napięcie w swej działalności.

Zanotować należy następujące objawy tego napięcia: W dziale ogólnej **organizacji** Towarzystwa — zebrany i wydany został zbiór uchwał, powziętych przez zjazdy delegatów Oddziałowych za cały czas istnienia Towarzystwa (lata 1907—1912). Przeprowadzona została gruntowna reorganizacja instytucji Członków-Korespondentów. Reorganizacja ta znalazła swój wyraz w przeprowadzeniu ankiety dotyczącej ogólnej działalności tej kategorii Członków, opracowanie nowego regulaminu i mianowanie nowych korespondentów we wszystkich powiatach Królestwa Polskiego. Ogólna liczba korespondentów w końcu roku sprawozdawczego wynosiła 160 osób. Członków czynnych przybyło na liście Centrali 396, Oddziałów zaś 490 razem więc **liczebność** Towarzystwa w porównaniu z rokiem ubiegłym **wzrosła** o 886 członków.

Do istniejących dawniej **20 Oddziałów** przybyły dwa nowe: Ostrołęcki i Wieluński<sup>1)</sup>. Natomiast Oddział Kutnowski, zalegalizowany w r. 1911, dotychczas działalności swej nie ujawnił.

Pogłębiła została działalność **naukowa** T-wa; studia fizjograficzne prowadzone były przez delegatów na terenie Kujaw, Zamoyszczyzny, Gór Świętokrzyskich, Polesia i na wybrzeżach Bałtyku.

Opracowane zostały zbiory archeologiczne Oddziałów: Kujawskiego i Kieleckiego. Znaczna część prac

<sup>1)</sup> Zalegalizowany jeszcze w r. 1908 lecz z powodu bezczynności zwinięty w 1911 r., obecnie wskrzeszony na nowych podstawach.

tych ogłoszona zostanie w druku na łamach XXI tomu Pamiętnika Fizjograficznego, który w najbliższym czasie ukaże się już pod firmą Tow. Krajoznawczego.

Pozatem działalność **wydawnicza** przybrała w roku sprawozdawczym niebywale dotychczas rozmiary: zaznaczył się znaczny **przyrost czytelników „Ziemi“**, na ukończeniu jest I tom „Materiałów do Geografii Ziemi dawnej Polski“, rozpoczęto „Przewodnik po Królestwie Polskiem“, (część I: Kieleckie i Radomskie) w opracowaniu St. Thugutta<sup>1)</sup> oraz „Bibliotekę Krajoznawczą dla ludu“ — w opracowaniu Al. Janowskiego<sup>2)</sup>

W dziale **zbiorów** olbrzymi postęp rok ubiegły zaznaczył w przyroście materiałów fotograficznych — dzięki pomyślnie przeprowadzonej wystawie „Krajobraz Polski“. Doprowadzone do wzorowego porządku zbiory fotograficzne Towarzystwa zajmują obecnie niewątpliwie jedno z pierwszych miejsc na Ziemiach Polskich — w niektórych zaś działach nie mają równych sobie.

## Protokół Zebrania Ogólnego Roczego,

POLSKIEGO TOWARZYSTWA KRAJOZNAWCZEGO

odbytego w d. 25 Lutego 1912 r., w drugim prawomocnym terminie.

Prezes Towarzystwa prof. Kulwieć, otworzył zebranie stwierdzając obecność 213 członków i powitał przybyłych 21 Delegatów z Prowincjonalnych Oddziałów.

Na przewodniczącego Zebrania zaproszono p. Juliana Adolfa Święcickiego, na Sekretarza p. Tadeusza Rychtera i na Assesorów pp.: E. Przypkowskiego z Jędrzejowa, prof. Włoszka z Kielc, p. Byszewskiego z Włocławka, Cholewińskiego z Lublina, Hirszberga z Łodzi, Minkiewiczza z Olkusza, Witanowskiego z Piotrkowa, oraz Drzewieckiego z Zagłębia.

1) Dzięki inicjatywie i zapewnionej pomocy finansowej ze strony p. Andrzeja Retwanda.

2) Zawdzięczając poparcie p. p. K. Stawińskiego i Józefa Natansona.

Poczem Przewodniczący odczytał listę zmarłych w roku ubiegłym Członków i Zebranie pamięć tych Członków uczciło przez powstanie.

Następnie Zebranie zgodziło się na zmianę porządku dziennego w ten sposób, aby wybory do władz Towarzystwa uskutecznić zaraz po odczytaniu sprawozdania Zarządu. Potem p. Rodysówna odczytała protokół zeszłorocznego Zebrania Ogólnego. Protokół zatwierdzono przyjmując jednocześnie do wiadomości oświadczenie p. Lencewicza, że zeszłoroczną jego opinię o wartości „Ziemi“ i zbiorów Towarzystwa zaprotokółowano nieściśle.

Z kolei p. Vice-prezes Wisznicki scharakteryzował zeszłoroczną działalność Towarzystwa z Oddziałami, stwierdzając ogólny rozwój Towarzystwa, oraz większe pogłębienie naukowe tej działalności. Na rozwój wskazują choćby przyrost członków

w roku 1910 — 2815

w roku 1911 — 3785

i suma wydatków

w roku 1910 — 36795 rb.

w roku 1911 — 44695 rb.

Nowych Oddziałów otwarto w 1911 r. 4, choć również 3 poprzednio otwarte należy uważać za nieistniejące, bo się nie ukonstytuowały. Pogłębienie się prac Towarzystwa znalazło wyraz, w porównaniu z pierwotną dorywczą działalnością, w zawiązaniu Komisji Fizjograficznej, w rozpoczęciu badań antropologicznych w Olkuskim, nad Pilicą i w Zamoyszczyźnie, badań jeziornych na Kujawach i t. p. Wreszcie Towarzystwo przyczyniło się pieniądze do badań magnetycznych, heliograficznych, ułatwiało przesyłki zbiorów etnograficznych do obcych muzeów i t. p. Owocność pracy potęguje się jeszcze przez doskonałą harmonję prac Zjazdu Delegatów. Prócz tego Zarząd stworzył w Warszawie t. zw. „Pogotowie Odczytowe“, nabyto znów dużo przezroczy nowych (obecnie liczba ich ogólna przekroczyła 7000). Zawiązała się również Sekcja Miłośników Warszawy. Biblioteka i Komisje pracowały b. wydajnie.

Mimo to, że sprawy Towarzystwa i rozwój jego idą doskonale, widać i pewne plamy na ogólnym bycie Towarzystwa, Główna — to małe zainteresowanie się



społeczeństwa. co ujawnia się choćby np. w braku ofiarności na rzecz Towarzystwa. Członkowie również mało interesują się rozwojem Towarzystwa. To powoduje piętrzenie się trudności finansowych, na zwalczenie których Zarząd wyczerpywał lwia część swych posiedzeń (26 posiedzeń = 84 godzin), zamiast zajmować się ścisłymi celami Towarzystwa. Łuki budżetowe wciąż wołały o ratunek, to też cały szereg środków ma na celu powiększenie dochodów: utworzono komisję handlową do wydawnictw, urządzono Wystawę Zdobnictwa Ludowego, co dało spory dochód, zorganizowano koncert muzyki ludowej i przygotowano 2 odczyty w Filharmonji. To wszystko dało dobre rezultaty finansowe.

Obecnie otwieramy wystawę p. t. „Krajobraz polski“.

Do angielskiego wydawnictwa „The Studio“ — Zarząd przygotował cały materiał, ilustrujący zdobnictwo ludowe polskie.

Wreszcie Zarząd, żegnając swych mandatarjuszów, wyraża przekonanie, że pracował w miarę sił i środków możliwie najlepiej,

Zebrani gorącym oklaskiem podziękowali Zarządowi za pracę, przedstawioną w sprawozdaniu, poczem p. J. A. Święcicki przemawiał z powodu projektu zamknięcia 3-ch oddziałów (Tomaszów, Wieluń i Sandomierz) i gorąco nawoływał do niedopuszczenia do zamierania części żywego organizmu. Apelował następnie do sumienia obywatelskiego członków, aby wypełniali obowiązki przyjęte na siebie, by po raz drugi nie należało wspominać o Oddziałach, w których nawet czasami Przewodniczący nie przychodzą na Zebranie. I znów Zebrani długim i gorącym oklaskiem przyłączyli się do powyższego życzenia p. Święcickiego, poczem Vice-prezas Towarzystwa p. Al. Janowski odczytał sprawozdanie z działalności Oddziałów Towarzystwa. Zebrani, akcentując zadowolenie — przyjęli sprawozdanie do wiadomości. Poczem Przewodniczący Zebrania proponuje podziękować kierownikom prowincjonalnych Oddziałów za budzenie ducha prowincji i prosić ich o dalszą pracę w tym kierunku. Zgromadzenie odpowiedziało burzliwym oklas-



kiem na tę propozycję, stwierdzając, że tę robotę uznaje za jedno z najważniejszych zadań Towarzystwa.

Z kolei p. Hoffman, w dłuższym przemówieniu, proponuje, żeby Zarząd nie uważał Oddziałów za zamknięte, choćby one przez czas dłuższy nic nie robiły, i aby projekty zamknięcia Oddziałów były rozważane i decydowane przez Ogólne Zebranie. Po wyjaśnieniu przez Zarząd okoliczności sprawy — Zebranie przeszło do dalszej dyskusji nad działalnością Zarządu; p. Ojczyński mniema, że Zarząd zbyt małą zwraca uwagę na energiczniejsze inkasowanie składek członkowskich, a sądzi o tem na podstawie zbyt małej kwoty, wydanej na inkasenta; — p. Adamowicz prosi, aby ze sprawozdań z czynności Oddziałów nie wyprowadzać wniosków ujemnych, mogących powstać z niedomówień i niedokładności sprawozdań Oddziałów; — p. Lencewicz przemawia w obronie działalności Miechowskiego Oddziału i zwraca uwagę, że Oddział Towarzystwa ma tam muzeum, że odbył w roku zeszłym dwie wycieczki, choć o tem nie nadesłał wiadomości przed Ogólnem Zebraniem. — p. Szeller przemawia w obronie energii Zarządu i proponuje zesolidaryzowanie się Zebraniu z nim, jako wdzięcznym piewą pracy obywatelskiej i gorliwości Zarządu. Zebrani długotrwałym oklaskiem odpowiedzieli na wezwanie, poczem p. Wisznicki daje, w dalszym ciągu, wyjaśnienia w imieniu Zarządu na poruszane tematy.

Następnie p. Rudziński proponuje, aby: 1) nie zaniedbywać organizowania wycieczek w Lipcu i Sierpniu, 2) aby do Miechowa wydelegować Członka Zarządu, któryby pobudził tam działalność Oddziału i 3) aby sprawozdanie (Rocznik Towarzystwa) było dostarczane Członkom przynajmniej na tydzień przed Ogólnem Zebraniem. Na tle tego ostatniego punktu p. Haneman, mieszkający na Krakowskim Przedmieściu w Warszawie, żąda zaprotokółowania, iż do czasu rozpoczęcia się Walnego Zebrania sprawozdania nie otrzymał.

Zebranie, co do poruszonych spraw, żadnych uchwał nie powzięło.

Na wniosek przewodniczącego, Zebranie potem uchwaliło przerwę, w czasie której Asesorowie zajęli się zebraniem głosów wyborczych.

Po przerwie — przewodniczący otwiera dyskusję nad sprawozdaniem kasowem. P. Ojrzyński krytykuje gospodarkę Komisji Wydawniczej, twierdząc, że gospodarka ta jest złą, bo daje straty. Należałoby również zdaniem mówcy, pozbyć się zbiorów muzeum T-wa, źle, że one nie mają nic wspólnego z celami T-wa. Wreszcie i sprawa „Ziemi“ nasuwa mówcy pewne obiekcje; należałoby się, mianowicie, zastanowić, czy nie znalazłby się przedsiębiorca, któryby, przy rocznej 2—3000 rubli wynoszącej zapomodze, nie chciałby wydawać „Ziemi“ na ryzyko własne. Taka subwencja byłaby związana z bardzo ścisłym wpływem T-wa na Redakcję wydawnictwa: Mówca zwraca jeszcze uwagę, że około 70% budżetu T-wa idzie na wydatki nieprodukcyjne; że, następnie, wycieczki T-wa są za drogie, i że w budżecie, nie powinna figurować pozycja, przewidująca zyski z wycieczki; że, dalej; fundusze o specjalnych przeznaczeniach, winny być używane tylko na takie specjalne cele i t. p. Jeden z Delegatów Oddziałów, zwraca uwagę, że wymienione dezyderaty kwalifikują się do omawiania na miesięcznych zebraniach — a nie na rocznych. P. Kulwiec, mimo to, replikuje, rozbiera poszczególne zarzuty i daje wyczerpujące objaśnienia. Ponieważ p. Ojrzyński żadnych wniosków nie postawił — żadnych też uchwał Zebranie nie powzięło.

P. Hoffman prosi, aby w przyszłorocznym sprawozdaniu kasowem — były przedstawione dokładniejsze liczby płac administracji „Ziemi“.

P. Lencewicz wraca do Muzeum T-wa i również dowodzi, że zbiory Muzeum T-wa nie są związane z wytycznymi działań T-wa, Mówca też uważa, że wycieczki T-wa są za drogie. Przewodniczący objaśnia, że poruszone sprawy nie łączą się z tematami porządku dziennego i na odbieganie odeń nie może pozwolić, p. Ojrzyński mimo to, czyni zarzut, że Zarząd przekroczył budżet. Prezes Zarządu p. Kulwiec odpowiada na zarzuty liczbowe — liczbami i wreszcie powołuje się na opinię, w tym względzie, Komisji Rewizyjnej.

Przewodniczący poddaje pod głosowanie wniosek o zamknięcie jałowej dyskusji.

Wniosek przechodzi znaczną większością głosów, wobec czego p. Bendetson, w imieniu Komisji Rewizyjnej, daje zasadnicze objaśnienia co do atrybucji Komisji Rewizyjnej i odczytuje jej protokół, stwierdzający, że księgi T-wa prowadzone są dobrze, że budżet na 1912 rok dosięgnął do wysokości 13800 rb., ułożony jest dobrze i proponuje zebraniu przyjęcie rachunków i pokwitowanie Zarządu za rok 1911, p. Ojrzyński stawia zarzut i Komisji Rewizyjnej, że swych czynności nie wypełnia należycie i proponuje dalszą dyskusję nad liczbami sprawozdania kasowego i samym protokołem Kom. Rewizyjnej — p. Marendowski zaś, uważając rozprawę nad tym przedmiotem za dostatecznie wyczerpującą — stawia wniosek o zamknięcie dyskusji i zatwierdzenie wniosków Komisji Rewizyjnej. Zebrani przez głosowanie, znaczną większością głosów dyskusję zamknęło i wniosek Komisji Rewizyjnej przyjęło, kwitując Zarząd z rachunków za r. 1911 i budżet na 1912 rok zatwierdza, Poczem Czł. Zarządu p. Rakowiecki odczytał 2 wnioski Zarządu: 1) aby utrzymać zeszlóroczną uchwałę Og. Zebrania o agitowaniu nowych członków T-wa, przyczem pożądanem jest, aby każdy Członek wprowadził choćby jednego nowego i 2) aby majątek T-wa, wrazie likwidacji T-wa, przeszedł na własność Warszawskiego T-wa Naukowego. Oba wnioski uchwalono. Przyjęto również i wniosek p. Hoffmana, aby T-wo docierało ze swemi odczytami do sfery robotniczej.

Wobec 2 głosów, żądających powrócenia do dyskusji nad projektem budżetu za 1912 rok, p. Kulwiec zaproponował zmianę powziętej uprzednio uchwały i podanie tej propozycji pod głosowanie. Zebranie zgodziło się na rozpatrywanie budżetu, wobec czego p. Kulwiec odczytuje preliminarz i daje objaśnienia. Zabiera głos p. Ojrzyński, krytykując każdą pozycję preliminarza, wobec tego jednak, że żadnych wniosków nie stawia konkretnie — przemówienie jego nie wywołuje żadnej dalszej dyskusji, prócz drugiego mówcy, żądającego wznowienia debatów nad budżetem, p. Lencewicza, który również krytykuje pozycje budżetowe. I ten jednak mówca nie formułuje wniosków do głosowania. Sekretarz zebrania p. Rychter zwraca uwagę na trudność

prowadzenia, w takich warunkach, protokołu i prosi o wnioski konkretne, poddające się zanotowaniu, po wyjaśnieniach p. Kulwiecia, męcząca ta dyskusya zostaje zamknięta przez przyjęcie i zatwierdzenie budżetu na 1912 rok, z poprawką p. Marendowskiego, że preliminarzowy budżet może być przekroczonym przez Zarząd o 10%. Wobec wyczerpania porządku dziennego—Przewodniczący ogłasza rezultat obliczeń wyborczych, a mianowicie: otrzymali głosów, wybrani do Zarządu — p. Janowski 189, Kulwieć 188, Wisznicki 184, Stołyhwo 179, Rakowiecki 178, Baranowski 172, Rodysówna 158, Dąbrowski 157, Łempicki 150, Grabowski 143, Staniszewski 129 i Pietruszczyński 118, (z kolei mieli p: Heilpern 29, Kosmowska 27 i t. d.); do Komisji Rewizyjnej: pp. Sosnowski gł. 168, Olchowicz Konrad 146, Żera 118 (następnie Bendetson 83).

Wreszcie o g. 1½ posiedzenie zostało zamkniętem.

Przewodniczący — *J. A. Świącicki.*

Sekretarz — *Tadeusz Rychter.*

## Protokół Nadzwyczajnego Ogólnego Zebrania

POLSKIEGO TOWARZYSTWA KRAJOZNAWCZEGO

dnia 12-go czerwca 1912 r.

Prezes Towarzystwa Krajoznawczego prof. Kulwieć zaznacza, że zebranie odbywa się w drugim terminie, jest więc prawomocne i proponuje na przewodniczącego Zebrania prof. Witolda Wróblewskiego. Wyboru dokonano przez aklamację, przewodniczący zaprasza na sekretarza prof. Jacuńskiego. Po odczytaniu protokołu poprzedniego zebrania ogólnego p. Ojrzyński wnosi do niego następującą poprawkę: na jego (p. Ojrzyńskiego) zarzuty, tyżące się użycia znaczniejszej części funduszu zebranego na dom własny na inne cele ogólne, oraz przekroczenia uchwały ogólnego zebrania co do przeznaczenia 1500 rb. z dochodów nadzwyczajnych na „Ziemie” w ten sposób, że z tych źródeł użyto 2000 rb.— na te zarzuty nie tylko nie odpowiedziano wyczerpująco, ale nie odpowiedziano wcale. Pan Ojrzyński wyraża

życzenie wniesienia powyższej poprawki do protokołu zebrania niniejszego.

Przewodniczący udziela głosu prof. Kulwiciowi. Prof. Kulwiec zawiadamia zebranych, że w bieżącym roku przypada 25-letnia rocznica pracy naukowej prof. Bronisława Znatowicza, który w niezmiernie ciężkich warunkach pracował na zaniedbanym u nas polu przyrodniczym, wydawał istniejące od 30 lat, jedyne w języku polskim pismo, specjalne przyrodoznawstwu poświęcone, i był jednocześnie redaktorem drugiego, poważnego wydawnictwa, poświęconego studjom fizjograficznym; ostatni tom tego wydawnictwa nosił numer 20. Nr. 21 wyjdzie obecnie już pod firmą Tow. Krajoznawczego. P. Kulwiec w dalszym ciągu charakteryzuje działalność prof. Znatowicza. Stał on niewzruszenie na straży interesów naukowych, odznaczał się hartem, wytrwałością, niestrudzoną pracowitością, przez swe prace samodzielne i redagowanie pism fizjograficznych przygotował obecny ruch krajoznawczy. Mówca stawia wniosek: mianowania członkiem honorowym naszego Towarzystwa redaktora przekazanego nam obecnie „Pamiętnika Fizjograficznego” oraz „Wszecchwiała” — Bronisława Znatowicza. Wniosek ten jednomyślnie uchwalono.

Przewodniczący udziela głosu p. Janowskiemu.

Jesteśmy, mówi p. Janowski, w tem smutnem położeniu, że musimy zazdrościć narodowi, kroczącemu na czele cywilizacji. Praca naukowa doznaje tam opieki i poparcia, są tam instytucje naukowe, środki, archiwa; u nas inaczej — instytucji niema, katedry uniwersyteckie dla nas zamknięte, obojętność ogółu nie sprzyja pracy naukowej. Mimo trudnych warunków prof. Korzono 50 lat pracuje na niwie naukowej, ukochał dzieje ojczyste, ukochał prawdę i dał nam ich świetne obrazy w swych niespożytych dziełach, jak „Wewnętrzne dzieje Polski“, „Kościuszko“, „Dola i niedola Sobieskiego“ i wiele innych. Mówca stawia wniosek: dla uczczenia 50-lecia pracy naukowej prof. Tadeusza Korzono mianowania go członkiem honorowym Polskiego Towarzystwa Krajoznawczego. Wniosek jednomyślnie uchwalono.

Na tem zebranie zakończono.

Przewodnicz. W. Wróblewski.

Sekretarz: W. Jacuński.

## Kronika żałobna.



**Stanisław baron Graeve.**

Polskie Towarzystwo Krajoznawcze, a wraz z niem i kraj cały, poniosły wielką i niepowetowaną stratę przez śmierć jednego z najdzielniejszych i najpracowitszych swych członków.

W dniu 28 listopada w Biskupicach w Sieradzkim zakończył życie ś. p. Stanisław baron Graeve, prezes oddziału Kaliskiego Polskiego Towarzystwa Krajoznawczego, inicjator, twórca i fundator muzeum w Kaliszu.

Zmarły, w ciągu swego niedługiego życia (przeżył bowiem zaledwie czterdzieści parę lat), opanowany i niejako zahypnotyzowany jedyną myślą służenia dobru powszechnemu, zdołał zdziałać bardzo wiele na gorąco przez siebie umiłowanem polu pracy nad poznaniem ży-

cia ludu naszego, tak wiele, że wierzyć się nie chce, że wykonane to zostało siłami i środkami jednego człowieka.

Umiłował przede wszystkim najbliższą swą okolicę, t. j. sieradzkie, z jego dzielnym ludem bajecznie kolorowym, niejmniej barwnym od krakowiaków lub księżaków łowickich, z jego dworkami i dworami obywatelskimi, w których — bardziej niż w innych okolicach kraju naszego — od wieków siedzą te same rodziny szlacheckie, które potrafiły się przystosować do nowych warunków ekonomicznych, z jego kościołami drewnianymi, pamiętającymi dawne czasy, lub okazałymi świątyniami murowanymi, pamiętającymi jeszcze dawniejsze, z jego miastem Sieradzem, w którym dochowały się tradycje dawnego znaczenia, jako miasta wojewódzkiego.

Wielką i nigdy niezapomnianą zasługę zmarłego Obywatela stanowi to, że za cel swej działalności postawił sobie, aby charakterystyczne cechy swej okolicy utrwalić piórem, pędzlem lub aparatem fotograficznym i przekazać je w ten sposób następnym pokoleniom; zbierał więc i gromadził stroje ludowe, okazy zdobnictwa ludowego, naprz. wycinanki, pająki i t. p., sprowadzał do siebie artystów malarzy, którzy na dziesiątkach płócien utrwaliли zarówno też same stroje, jak wnętrza chat, charakterystyczne typy, krajobrazy, budowle, reprodukował również wszystko to na setkach kart pocztówek, w licznych albumach i t. d.; znaczna część tych zbiorów znajduje się w Muzeum w Kaliszu, którego opis zamieszczony był w jednym z kwietniowych numerów „Ziemi”; ciekawi bliższych szczegółów o tych zbiorach mogą więc tam ich poszukać.

Zmarły zajmował się i działalnością wydawniczą; jego kosztem zostało wydawanych kilka monografii miast. Koroną jego działalności wydawniczej jest jednak wspaniała mapa guberni Kaliskiej wraz z nadzwyczaj szczegółowo opracowanym przewodnikiem; kartografia polska nic równego temu dziełu dotąd nie posiada. Zmarły nosił się z zamiarem wydania map wszystkich guberni naszych; zbierał właśnie materiały dla gub. Warszawskiej. Niestety zamiarom tym nie sądzone już było spełnić się!



Śmierć jego boleśnie dotknęła całe Towarzystwo Krajoznawcze, w szczególności zaś oddział Kaliski, którego prezesem zmarły był od chwili założenia. Zarząd główny Towarzystwa nadesłał telegram kondolencyjny do Rodziny zmarłego, oddział zaś Kaliski wysłał na pogrzeb jednego ze swych członków w charakterze delegata, który złożył wieniec na grobie zmarłego; oddziały Piotrkowski i Kielecki również nadesłały telegramy kondolencyjne,

Cześć pamięci zacnego człowieka i obywatela w całym tego słowa znaczeniu!

*K. B.*



**Stanisław Krzemiński.**

Członek i gorący przyjaciel naszego Towarzystwa, badacz i publicysta, członek Rządu Narodowego w 1863 roku, charakter nieposzlakowany, serce gorąco miłujące kraj. Służył mu śmiałym, mocnym czynem, płodną myślą i niezłomną odwagą przy ukochanym sztandarze. Zmarł 29 Listopada 1912 r.



## Zmarli Członkowie.

Bartoszewicz Stanisław	z oddz. Łódzkiego
Borzęcki Walery	„ „ Miechowskiego
Grabowski Edward	z Warszawy
Hermanowski Wojciech	z oddz. Łódzkiego
Kornaszewski Władysław	z Warszawy
Jaworski Henryk	z oddz. Lubelskiego
Krzanowski Jan	„ „ Kieleckiego
Kułąkowski Zdzisław	„ „ Łódzkiego
Kamiński Aleksander	z Warszawy
Maciejowski Stanisław	„ „
Marusiński Stanisław	z oddz. Kieleckiego
Nowe Jadwiga	„ „ Łódzkiego
Orliński Edward	„ „ Miechowskiego
Potocki Hr. Tomasz	„ „ Suwalskiego
Pietruszyński Antoni	z Warszawy
Rezler Stanisław	z oddz. Zawierckiego
Stelmasiewicz Mieczysł.	„ „ Lubelskiego
Sienicki Stefan	„ „ Kieleckiego
Skórzewska Hr. Tekla	„ „ Piotrkowskiego
Sznabl Jan	z Warszawy
Ułański Eugeniusz	z oddz. Grójeckiego

Innych zawiadomień o Zmarłych Członkach Towarzystwa nie otrzymano.

## Członkowie Polskiego Towarzystwa Krajoznawczego<sup>\*)</sup>

!zapisani na liście Zarządu Głównego w Warszawie

a) *Honorowi*: Bronisław Chlebowski  
Aleksander Jabłonowski  
Tadeusz Korzon  
Bronisław Znatowicz

b) *Popierający*: Stefan Dziewulski  
Dominik Jeżewski  
Bertold Lewy  
Księżna M. Ogińska (Płungiany)  
Franciszek Radoszewski  
Gabryela Roesnerowa  
Andrzej Rotwand  
Florjan Świda  
Bronisław Szlubowski  
Feliks hr. Tyszkiewicz (Połąga)  
Tadeusz Wodziński  
Hr. Ordynat Maurycy Zamoyski

c) *Rzeczywiści*:

Adamiecki Wiktor	Antoszewski Witold	
Adamowicz Marjan	Arct Michał	
Adamowiczówna Julia	Arct Stanisław	
Alchimowiczowa Jadwiga	Arct Zygmunt	1
Alchimowicz Wacław	Arlitewicz Tomasz	2
Alkiewicz Marcei	Arlitewicz Ziemowit	
Ambroziewicz Aniela	Augustowicz Kazimierz	1
Anuczynowa-Nynkowska Jadwiga	Augustowicz Ludwik	
Anders Ludwik	Babicka Marja	2
Andersówna Janina	Babiński Wacław	
Antecki Kazimierz	Babiński Leon	
Antecki Stanisław	Bachrach Feliks	
Antoniewicz Aleksander	Balisiński Jan	1
Antosiewicz Stefan	Bagieński Karol	
Antosiewiczówna Zofja	Bagiński Ignacy	

\*) Liczby obok nazwisk wykazują ilość wprowadzonych nowych Członków.

Bagniewska Antonina		Biliński Ludwik	1
Banachowicz Wincenty Leon		Biliński Antoni	
Bakierowski Janusz		Biliński Wacław	
Baranowiczówna Jadwiga		Billing Wacław	
Baranowski Ignacy	1	Binzer Alfred	
Barbier Edward	1	Binzer Szarlota	
Bardzki Artur		Biron Witold	3
Barszczewska Marja		Biskupski Wincenty	
Bartnicki Jan		Biskupska Halina	1
Baruch Maksymiljan		Blechszmidt Teodor	
Barylski Henryk		Błaszkiwicz Tadeusz	2
Barylski Kazimierz		Błoniewska Stefanja	
Bąkowski Alfred		Bobieńska Emilja	
Bąkowski Franciszek	1	Bobieńska Marja	
Bedełek Wacław	1	Bobotkówna Marja	
Bednawska Marja		Bobowska Stefanja	
Bekker Zofja		Bogacki Czesław	
Bendetson Ignacy		Bogdański Juljan	
Bereza Aleksander		Bogucka Helena	
Berger Eugenjusz		Bogucka Cecylja	1
Bergerówna Marja		Bogucki Edward	
Bergson Ludwik		Boguska Sylwina	
Bernard Jadwiga		Bojanowska Jadwiga	
Betley Stanisław		Bojanowski Henryk	
Białkowski Franciszek		Bojanowski Ignacy	
Białecka Marja	1	Bojasiński Józef	
Białowiejska Stanisława		Bongard Edward	
Białowiejski Maksymiljan		Bońkowski Szczepan	
Biedrowska Feliksa		Börgerowa Marja	2
Biedrzycki Stefan		Borkowski Zenobjusz	
Biehler Matylda		Borkowski Bogumił	
Biehler Wacław		Borowski Wacław	
Bielicka Laura		Boryssowiczowa Helena	
Bielicki Alfons		Bratkowski Michał	
Bielicki Wacław		Brenneisen Leopold	8
Bielicki Jan		Bretschneider Juljan	
Bielówna Lucyna		Brodzka Stefanja	
Biernacki Aleksander	2	Bromirski Wacław	
Biernacki Stefan		Broniewski Aleksy	
Biernacki Ignacy		Bronikowska Irena	
Biernat Albert		Bronowska Marja	

Bruner Edward		Chluski Stefan	
Brzechowska Teodora		Chmielewski Konrad	
Brzeziński Zygmunt		Chmielewska Jadwiga	
Brzezińska Jadwiga		Chobrzyński Piotr	
Brzeziński Marjan		Chodynicka Bolesława	
Brzeźniakiewicz Mieczysław 2		Chojnacki Antoni	
Buyno Jadwiga		Cholewiński Aleksander	
Buchner Jerzy		Cholewiński Rajmund	
Buchner Władysław		Chołoniewska Franciszka	
Buchowiecki Stefan		Chomicz Bolesław	
Buczkiwiczowa Jadwiga		Choromańska Aniela	
Buczyński Tomasz		Choromańska Wanda	
Budziszewski Józef		Chrapowicki Ignacy	
Budzyński Stefan		Chrempińska Jadwiga	
Budzyński Jan		Chrempińska Tekla	
Bujalska Ludomira		Chróścielewski Franciszek	
Bukowiński Władysław		Chróścielewski Stanisław 2	
Bukowski Alfons		Chrupczałowski Stefan	
Burak Jan		Chrzanowska Halina	
Burkath Józefa		Chrzanowski Ignacy	
Buszkowski Leon		Chrzanowski Kazimierz	
Byczkowski Ludwik		Chrzanowski Aleksy	
Bydłowska Jadwiga		Chwalibóg Włodzimierz	
Bydłowski Aleksander		Chybczyński Ludwik	
Bykowski Ludwik		Ks. Cielecki Antoni	
<b>Car Stanisław</b>		Cielecka Halina	
Celejewski Władysław		Cieluch Miron	
Centnerszwerowa Róża		Cieśla Adam	
Cesarczyk Adam		Cieszkowski Michał	
Cetnarowicz Stefan		Ciszewski Feliks	
Chanecki Jan		Cybulski Józef	
Chankowski Józef		Cyngott Czesław	
Chądyńska Czesława		Czajkowski Julian 1	
Chelchowski Kazimierz		Czapczyński Antoni	
Chęlmicki Henryk Jan 1		Czaplicka Zofja	
Chęłmińska Helena 1		Czapliński Stefan 1	
Chęłmiński Jarosław		Czarnocki Romuald 8	
Chęłmiński Witold		Czarkowski Marcin	
Chęłmońska Marja 2		Czarnołęska Zofja	
Chętnik Adam		Czarnota-Bojarski Aleksan.	
Chlebowska Zofja		Czarnowski Kazimierz	

Czayczyńska Władysława 2	Dietz Hubert
Czempiński Bronisław	Dłutek Ignacy
Czermiński Stefan	Dmitrowicz Józef
Czernicka Teresa	Dmochowski Kazimierz
Czernicki Mieczysław	Dobrowolski Aleksander J.
Czerwiński Jan	Dobrowolski Zygmunt
Czerwiński Kazimierz	Dobrowolski Stefan 1
Czerwiński Konstanty	Dobrowolski Stanisław 2
Czerwijowski Faustyn	Dobrzański Włodzimierz
Czubalska Zofja	Domański Stanisław
Czygłowska Marja	Donderkiewicz Wacław
<b>Dajkowski Czesław</b>	Dorant Włodzimierz
Danielczyk Marja 1	Doroszkiewicz Stefan
Danielewicz Marja	Dorot Adam
Daniszewska Marja	Downarowiczówna Marja
Danyszówna Regina	Dramiński Piotr
Daszewski Stefan	Drege Helena 2
Dawert Włodzimierz	Drege Jan 1
Dąbrowska Aleksandra	Drege Wanda
Dąbrowska Elżbieta 2	Drejszer Zygmunt
Dąbrowska Marja	Droste Karol
Dąbrowska Wiesława	Drouet Józef 1
Dąbrowski Henryk	Drozdowiczowa Franciszka
Dąbrowski Wacław	Drozdowska Jadwiga
Dąbrowski Ignacy	Drzewiecka Helena
Dąbrowski Roman	Drzewiecki Adam
Dąbrowski Karol	Drzewiecki Kazimierz
Dąbrowski Mieczysław	Drzewiecki Ludwik
Dąbrowski Witalis	Dubiszewski Franciszek Lu-
Dąbrowski Władysław 8	domir
Dąbski Leon	Dubowski Marjan
Dehnel Piotr Paweł	Duchâteau Apolonjusz
Delinikajtys Jan	Duchâteau Juljusz
Dembowski Piotr	Dudrewicz Władysław
Demby Stefan	Dudziński Józef
Denter Zygmunt	Hr. Dunin-Wasowicz Marja
Dębicki Józef	Matylda
Dickstein Samuel	Dunin Antonina
Diehl Gustaw	Dunin-Sulgustowska M. 1
Diehlowa Fanny	Dutkiewicz T.
	Dutkiewicz Konstanty

Dutkiewiczówna Wanda	1	Francman Adolf	1
Dylikowska Teresa		Francman Stanisława	
Dymarska Eugenia		Frank Adam	
Dymarski Stefan	2	Freyer Zdzisław	
Dytkowska Sabina		Friesendorff Henryk	
Dytkowski Bolesław		Fryben Janina	
Dziamarski Stanisław		Fryben Mieczysław	
Dziekoński Józef		Fuchs Adela	
Dziekoński Marjan		Fuchsowa Marja	
Dzierżyński Ignacy		Fukier Henryk	
Dziewulski Wacław		Furuhjelmowa Marja	
Dzikiewicz Feliks		Fynsztykowa Lucyna	
Dziubałtowski Seweryn		Fynsztykówna Władysława	
<b>Eberhardtówna Julja</b>		<b>Gabszewiczówna Stefanja</b>	
Eberhardt Juljan		Gaczeński Stanisław	
Ehrenkreutz Stefan	1	Gajewska Janina	
Esmanówna Walentyna		Gajkiewicz Bronisław	
<b>Fabiani Marja</b>		Gałecki Tadeusz	
Fabiani Wiktoryn	2	Gałęzowska Jadwiga	
Fabijanowski Juljusz		Gardowska Marja	
Fabjanowski Józef		Gardowski Wacław	
Fajans Maurycy		Gartkiewiczówna Eugenia	
Feist Jan		Gaszczyński Wacław	
Felix Bronisław		Gawecki Stefan	
Felsenhardt Józef		Gawroński Wincenty	
Ferens Bolesław		Gawrychowska Zofja	
Fertner Antoni		Gay Juljan	
Figurska Stefanja		Gay Delfina	
Fijałkowski Wojciech		Gąsecki Stefan	
Filipkowska Wanda		Gąsiorowski Franciszek	
Fischer Józef		Gąsiorowski Stanisław	
Fiszer Stanisław		Gdesz Antoni	
Flatau Henryk		Gebethnerowa Marja	
Florjańska Mieczysława		Gebethnerówna Jadwiga	
Foltańska Janina		Gebethnerówna Józefa	
Foltańska Wanda		Geisler Edw. Tadeusz	
Foltański Eugenjusz		Geisler Edward	
Franaszek Aniela		Gembarzewski Bronisław	
Francikowski Florjan		Gepner Bolesław	1
		Gibel Józef	1

Giedrojc Kazimierz		Górnicki Józef	
Giedroyć S.		Ks. Górnicki Józef	
Giernakowski Stanisław		Górska Janina	
Gieysztorówna Marja	1	Ks. Górski Ludwik	
Ginejko Irena		Górski Zygmunt	
Girtler Jan		Grabiński Z.	
Gizaczyński Kazimierz		Grabowski Ignacy	
Giżycki Antoni		Grabowski Kazimierz	6
Glass Alina		Graff Rudolf	
Glińska Irena	1	Ks. Gralewski Jan	
Gliński Witold		Granowska Helena	
Gloch Aleksandra		Gregorowicz Ludwik	
Glózówna Marja		Grędziński Feliks	
Glogerowa Kazimiera		Grabczewski Feliks	
Godlewska Marja		Grodzińska Helena	
Goebel Marja		Gromadzki Jan	
Goebel Wacław		Gross Feliks	
Goebel Emilja		Grossówna Helena	
Golański Bolesław		Grotkowski Jan	
Golański Czesław		Grudziński Zygmunt	
Golczewski Bronisław		Gruszczynska Zofja	
Goldberg Leon		Gruszczynski Władysław	
Goldfarthówna Julja		Gryzewski Jan	
Goliszewski Eugenjusz		Grzankowska Zofja	
Gołombiowski Józef		Grządzielska Marja	
Gołombiowski Franciszek		Grzegorzewski Władysław	1
Gołombiowski Stanisław		Grzejewski Jędrzej	
Gołońska Helena		Grzelińska Marja	
Gomólińska Marja		Grzeliński Edward	20
Gorazdowska Wanda		Grzeżułko Jan	
Gorazdowski Antoni		Grzeżułkowa Stefanja	4
Goriaczkowski Włodzim.	1	Grzędzica Ignacy	
Gorczyński Władysław		Grzybowski Aleksander	
Gorzechowski Józef		Grzyska Alina	1
Gosiewski Jerzy		Gudowicz Wincenty	
Gościcki Kazimierz	4	Guirard Kazimiera	
Gothin Konrad		Gulbińska Stanisława	
Goździcki Wacław		Guliński Jan	
Goźliński Juliusz		Gumowski Szymon	
Górecki Józef		Gurbiel Józef	
Górecki Rudolf		Gurney Arthur	



Gutman Marja		Hołub Marjan	
Gutsche Irena		Homolicki Jan	
Guzkowska Marja		Honowska Irena	1
<b>Halman Zofja</b>		Horbaczewska Aniela	1
Hanneman Edmund	3	Horodyński Władysław	1
Harasimowicz Juljan	1	Horodyska Janina	
Harasimowicz Kazimierz		Hoser Piotr	
Hauszyld Amelia		Hoser Wincenty	
Halpern Ignacy		Hryniewiecki Bolesław	
Hawelka Romuald		Hummel Bogumił	
Heißpern Maksymiljan		Huskowska Marja	
Hein Anna	1	Huskowski Stanisław	
Heintze Edmund		Huskowski Tadeusz	1
Heintze Ludwik		Huszczowa Ludwika	
Hempel Antoni		Huwalt Wincenty	
Hennenbergowa Halina	1		
Hennenberżanka Stanisława		Idzikowski Henryk	3
Herlaine Tadeusz		Idzikowski Jan	
Herlaine Jerzy	6	Iwanowski Eugenjusz	1
Herlaine Władysław		Iwazskiewicz S.	
Herse Bogusław		Iwiński Walenty	
Herse Emilja		Izdebski Stanisław	
Herse Wanda		Iżycki Aleksander	
Hertzówna Helena	3		
Hess Zofja		Jabłczyński Apolinary	
Heurichówna Helena		Jabłońska Helena	
Hewelkówna Paulina		Jackowski Aleksander	
Heyman Hieronim		Jacobson Tadeusz	
Heyman Robert		Jacuński Wacław	2
Hilczyński Stanisław		Jaczynowski Adam	2
Hildebrand Aleksander	1	Jagielski Jan	
Hildt Ludwik Fryderyk		Jagodziński Rygobert	
Hiszpańska Zofja		Jaguczański Paweł	
Hiszpański Stanisław		Jakimowicz Roman	
Hiż Tadeusz		Jakowicki Wincenty	
Hłasko Ludwika		Jakubowska Kazimiera	
Hłasko Bronisław		Jakubowska Anna	
Hoch Zofja		Jakubowski Bronisław	1
Hoffman Karol		Jakubowski Jan	
Hołownia Władysław		Jakubowski Leon	1



Jakuszowa Marja	1	Jentys Zygmunt	
Jakusz Witold		Jeronim Mieczysław	
Ks. Jamiołkowski Józef		Jeske Stanisław	1
Janczewski Aleksander		Jezierski Wacław	1
Janicka Janina	1	Jezierski Wojciech	
Janikowski Leopold		Jeziorkowska Stefanja	
Jankiewicz Jan		Jeziorkowski Józef	
Jankowska Janina	1	Jeżewski H.	
Jankowski Edmund		Jeżyński Stanisław	
Jankowski Mieczysław		Jędrzejewski Jakób	
Jankowski Józef		Jung Seweryn	
Janowski Aleksander	18	Juraszyński Jan	
Janowski Tadeusz		Jurowska Aurelja	
Januszkiewiczówna Julja		Juskowski Franciszek	
Januszkiewiczówna M.	1		
Jarmułowicz Henryk	2	Kacicka Irena	
Ks. Jarocki Klemens		Kaczkowska Zofja	1
Jaroszyński Jan	1	Kaczmarkiewicz Eugenjusz	
Jarzębińska Kazimiera		Kaczorowski Władysław	
Jarzyński Jan		Kaczorowski Andrzej	
Jasielewicz Kazimierz		Kaczorowski Dominik	
Jasińska Zofja		Kadzidłowski Mieczysław	
Jasińska Helena		Kaliciński Ludwik	
Jasiński Aleksander	1	Kalinowski Stanisław	
Jasiński Władysław	1	Kaliński Stanisław	
Jasiobędzki Zygmunt		Kaliński Władysław	
Jaśkiewiczówna Marja		Kalisz Franciszek	
Jaskólski Bronisław		Kałużyński Franc. Wacł.	
Jaskólska Marja		Kamieniecka Kamilla	
Jaskulski Józef		Kamiński Feliks	
Jastrzębska Marja		Kamińska Helena	
Jastrzębska Anna		Kamiński Romuald	
Jastrzębski Henryk		Kamiński Zdzisław	
Jastrzębski Marjan		Kaniewski Teodor	1
Jawdyński Stefan		Kanigowski Mieczysław	
Jaworowski Tomasz		Kanigowska Katarzyna	
Jaworski Leon		Kanigowska Lucyna	
Jaworski Michał		Kapp Jan	
„Jedność“ (Tow. Dr. Ż.W.W.)		Karasiński Piotr	
Jeleński Władysław		Karchowski Roman	
Jenike Juljan		Karczewski Stanisław	

Karstens Maurycy	Kobyliński Władysław
Hr. Karwicki-Dunin Jan	Kobyliński Marek
Karwosiecki Zdzisław	Koch Mirosław
Kasperowicz Eligjusz	Kochanowski Julian
Kasprzycki Wincenty	Kochanowski Zdzisław
Kassenberg Henryk	Kochanowski Wiktor
Kączkowski Józef	Koepke Julja
Kempner Jan	Kolendo Władysław
Kernbaumówna Jadwiga	Kołąkowski Konstanty
Kerntopf Józef	Kołąkowski Władysław
Kessel Irena	Kołodziejczyk January 2
Kęcka Józefa	Kołodziejczyk Tadeusz
Kiedrzyńska Paulina	Kołodziejska Marja
Kiełkiewiczowa Jadwiga	Kołodziejska Karolina
Kietliński Karol 1	Komornicka Marja
Kijewska Stanisława	Kondratowicz Hieronim
Kijewski Fr.	Kondratowiczowa Bronisł.
Kinartowski Józef	Konic Józef Stanisław;
Kinstlerówna Cecylja	Konopczyńska Łucja
Kinstlerówna Zofja	Konopczyński Adam
Kisielewska Zofja	Konopski Wincenty
Kisielnicka Matylda	Konówna Zofja
Klawer Włodzimierz	Konówna Wanda
Kleczeński Czesław	Kontkiewicz Stanisław
Kleczyński Kazimierz	Konwerski Stanisław
Ks. Kleczyński Konstanty	Kopal Marja
Kleczyński Mieczysław	Koperski Władysław
Kleczyńska Idalja	Ks. Koperski Franciszek
Klimpel Leopold 1	Kopijowski Wacław
Klingsland Stefanja	Korbuszówna Wanda
Klingsland Zygm. Stan.	Kornacki Ludwik
Kłobukowska Halina	Kornaszewski Władysław
Kłyszewski A.	Korniłowicz Rafał
Knappe Zofja	Korniłowicz Witold
Knechowicz Jan	Korwin-Wierzbicki Florjan
Knichowiecka Jadwiga	Korzon Tadeusz
Knoblauch Krystyna	Kosicka Marja
Knothe Wacław	Kosińska Władysława
Knothe Otton	Kosiński Władysław
Kobyłańska Aniela	Kosmowska Irena 1
Kobylińska Janina	Kossecka Stanisława

Kossowski Zygmunt		Kraszewski Krzysztof	
Kostro Apolinary		Krauze Zofja	
Kostro Ludwika		Krauze Stanisława	
Koszutski Tadeusz		Krauze Leonard	
Kościńska Eugenia		Krąkowski Edward	
Kościukiewicz Zofja		Krąkowski Michał	
Koterwas Stanisław		Kręcki Jan	
Kotwicka Joanna	2	Kręcki Wacław	2
Kowalczewska Paulina		Kreczmer Arkadiusz	
Kowalewska Jadwiga		Kronenberg Janina	
Kowalska Stefanja		Kronenberg Stanisław	
Kowalski Franciszek		Krosnowski Marjan	5
Kowalski Mieczysław		Król Kazimierz	
Kowalski Tadeusz		Królówna Helena	
Kowalski Władysław		Kucałto Kamilla	
Kownacka Jadwiga		Krukowski-Zdanowicz Jul.	3
Kozankiewicz Wacław		Krukowska-Zdanowicz Ewa	
Koźbiał Marja		Krupecka Wacława	2
Kozerski Adolf		Kruszewska Helena	
Kozerski Konstanty		Krycki Stefan	
Kozieradzki Henryk		Krynicka Zofja	2
Koziarska Jadwiga		Kryńska Zofja	
Kozietulski Władysław		Kryńska Marja	
Koziński Konstanty		Kryński Włodzimierz	
Kozłowski Władysław		Krypski Wiktor	
Kozłowski Wiktor		Krysiński Antoni	
Kozłowska Helena		Krzeczkowski Jan	
Kozłowski Wiktor		Krzemieniewski Stanisław	
Kozubowski Jan		Krześniński Władysław	
Koźmińska Anna	2	Krześniński Zygmunt	
Koźmiński Józef	7	Krześnińska Karolina	
Koźmiński Julian	1	Krzewski Jan	
Kraczkiewiczowa Zofja		Krzykowski Mieczysław	
Krajewicz Adam		Krzywdziński Wiktor	
Krakowiński Cezary		Krzywicki Ludwik	
Kraków Ludwik		Krzyżanowski Walery	
Krammówna Janina		Krzyżanowski Jerzy Włodz.	
Kramszytk Zygmunt		Krzyżewska Józefa	
Kramszytk Marja		Kucharzewski Feliks	
Kramszytk Kazimierz		Kuczyńska Bronisława	
Krasnosielski Józef			

Kudelski Adam		Laskowska Irena	
Kuhn Alina		Lasocki Wacław	
Kuhnke Irena	2	Lauvernay Bronisław	
Kuhnke Tadeusz		Lauterbach Bernard	
Kühn Stanisław		Lebiedziński Witold	
Kujawska Anna	6	Lech Stefan	
Kujawski Kazimierz		Lechowski Antoni	5
Kukier Władysław		Lechowski Stanisław	
Kulczycki Marjan		Lechowski Stefan	
Kuleszyna Antonina		Lechowska Stanisława	
Kuligowski Wacław		Lederlé Ela	
Kulwieć Józef		Lembke Teofil	2
Kulwieć Kazimierz	53	Lencewicz Stanisław	2
Kulwieciowa Julja	2	Lenkiewicz Ignacy	
Kuratow Marek		Lenkiewiczówna Janina	
Kurcewski Kazimierz		Leppert Stanisław	
Kurmanowa Zofja		Leppert Władysław	
Kurowska Helena		Leppertówna Marja	
Kurtz Stanisław		Leśkiewiczówna Zofja	
Kurtz Jan		Leśniewiczowa Iza	
Kurzyjamski Józef		Leśniewska Cecylja	
Kuszelewska Stanisława		Leśniewska Wanda	1
Kuszelewska Emilja		Leszczyński Władysław	
Kutzner Maryla		Lewandowska Stefanja	3
Kuziemski Wincenty		Lewandowska Marja	
Kuziński Jan		Lewandowski Leszek	
Kuziński S.		Lewandowski Franciszek	
Kuźniewska Marja		Lewicka Jadwiga	
Kuźmiński Bolesław		Lewiński Jan	
Kwiatkowski Jan		Liczbinski Ignacy	
Kwiatkowski Wacław		Liedtkówna Jadwiga	
Kwietniewski Jan		Liedtke Aleksander	
Kwietniewski Stefan		Liehrowa Wanda	
		Lietz Jerzy	
<b>Lampe</b> Jadwiga		Lingenau Jan	
Lampe Tadeusz		Linkówna Marja	1
Lamprecht Helena		Lipczyński Stanisław	
Lande Jerzy	4	Lipiński Edmund	
Landowicz Bronisław		Lipka Stefan	
Lange Władysława		Lipska Jadwiga	
Laskauer Piotr		Lisowska Zofja	

Lisowski Stefan  
 Listopad Waclaw  
 Littman Ludwik  
 Liszewski Lambert  
 Lorentowicz Leonard  
 Loth Edward  
 Lothowa Anna  
 Lubecki Franciszek Edw.  
 Lubicz-Rykczewska Wan.  
 Ks. Lutoslawski Kazimierz  
 Lutostańska Aleksandra  
 Lubek Jan Alojzy

Łabuński Józef  
 Łaganowski Stefan  
 Łaparewiczowa Józefa  
 Łapińska Aurelja  
 Ławreńczukówna M. 4  
 Łazarowicz Klemens  
 Łącki Stanisław  
 Łebiński Witold  
 Łempicki Michał  
 Łęska Marja  
 Łojkówna Marta  
 Łokcikowski Włodzimierz  
 Łokcikowska Janina 2  
 Łokcikowska Antonina  
 Łokuciejewski Zygmunt  
 Łomżyński Kazimierz  
 Łopuski Czesław  
 Łotuszyńska Iza  
 Łotuszyńska Leokadja  
 Łoziński Czesław  
 Łubieński Czesław  
 Łubieński Józef  
 Łuczyński Tadeusz  
 Łukasiewicz Stanisław  
 Łukasiewiczowa Alina  
 Łukawski Zygmunt  
 Łuniewski Adam  
 Łypacewicz Waclaw

Machlejd Jan  
 Maciejewska Marja  
 Maciejewski Bronisław  
 Maciejewski Władysław  
 Mackiewicz Antoni  
 Madaliński Antoni  
 Madanowicz Zofja  
 Magielski Stanisław  
 Majewski Ludwik  
 Majewski Stanisław  
 Majewski Franciszek  
 Majewski Erazm  
 Majewski Ignacy  
 Majlert Zdzisław  
 Makarczyk Stefan  
 Makulski Józef  
 Makólski Józef  
 Malanowicz Władysław  
 Malinowski Ignacy  
 Malinowski Anastazy  
 Malinowski Wiesław  
 Malinowski Henryk 1  
 Malińska Anna  
 Maliszewska Jadwiga  
 Maliszewski Edward  
 Małachowski Leon  
 Małdorski Adam  
 Małkowska Zofja 1  
 Małkowski Stanisław  
 Mamczar Kazimierz  
 Manduk Stanisław 1  
 Manduk Waclaw  
 Mann Aleksander  
 Mańkowska Janina  
 Mańkowska Stanisława  
 Mańkowski Mieczysław Fr.  
 Marcinkowski Zdzisław 1  
 Marconi Henryk  
 Marczuk Aleksander  
 Marek Jakób

Marendowska Bronisława	1	Michalski Karol	
Marendowska Irena		Michalski Stanisław	
Marendowska Helena		Michalski Stanisław	
Marendowski Kazimierz		Michalski Ludwik	
Markiewicz Józef		Michałowski Tadeusz	
Markiewicz Bolesław		Michałowska Marja	
Markiewiczowa Aniela		Michałowski Stanisław	
Markowska Marja		Michler Zygmunt	
Markowska Stefanja		Miechowska Zofja	
Markowski Tadeusz		Mieczynski Stanisław	
Markowski Mieczysław		Mielcarski Antoni Jan	
Markowski Konstanty		Mierczyńska Kazimiera	1
Marszewski Mieczysław		Mierczyńska Marja	
Masiewicz Jan		Mierosławski Stanisław	
Masiewicz Aniela		Mierzejewska Halina	
Maszkiewicz Kazimierz	4	Mierzejewski Marcin	
Maślakiewicz Antoni		Miklaszewski Bolesław	
Matecka Zofja		Miklaszewski Walenty	
Matlakowska Helena		Miklaszewski Sławomir	4
Mayzel Zofja	1	Mikoszewska Anna	
Mazaraki Karol		Mikułowska Zofja	
Mazaraki Stanisław		Milarski Jan	
Mazaraki Kazimierz		Milewska Teodozja	3
Mazurek Ignacy	1	Milewski Tadeusz	
Mazurkiewicz Feliks		Milewski Zygmunt	
Mączyński Zdzisław		Miller Teodor	
Mączewski Wacław		Milicer Józef	
Mączyński Antoni		Miłkowski Jan	
Mąkowska Janina		Miłobędzka Helena	
Męch Kazimierz		Miłobędzki Józef	
Mechowiecka Kamilla		Miłobędzki Tadeusz	
Medyńska Julja		Minakowski Wacław	5
Meller Eugeniusz		Mineyko Ludwik	
Mellerowiczówna Kazim.		Minkiewicz Antoni	
Meijer Franciszek		Mioduszevska Halina	
Meijerowa Wanda		Mirosławska Leokadja	
Meizner Halina		Mirowski Stanisław	
Mencel Antoni		Mittelstaedt Henryk	
Mędrecki Antoni		Młodecki Ludomir	
Michaeli Władysław		Modzelewska Marja	
Michalski Fabian		Modro Amelja	

Mogilnicki Ludwik		Nehring Leon	
Mohlowa Marja		Nehringowa Kazimiera	
Mojkowska Marja		Neuman Leonard	
Molska Felicja		Neumann Emil	
Moniuszko Stanisław		Neumanówna Stefanja	
Moraczewski Stanisław		Nieciengiewicz Heljodor	
Morawski Telesfor		Niedziałkowska Jadwiga	
Morawski Zygmunt		Niedzielski Tadeusz	
Morawski Tadeusz		Niekrasz Jan	
Mortkowicz Jakób		Niemczykówna Helena	
Mosdorf Kazimierz		Niemira Maksymiljan	
Mosdorfowa Janina		Niemira Feliks	
Motz Helena	1	Niemiryecz Loth Jadwiga	
Moździński Stanisław		Nieniewski Paweł	
Moździeński Sylwester		Niewiadomski Eligjusz	
Możejko Bronisław		Niewiarowski Jan	
Mroczkowski Maksymiljan		Norkowska Marta	
Mrozowska St.		Noskiewicz Karol	
Mrozowski Jan		Noskowski Tadeusz	
Multanowski Stanisław		Nowacka Ludwika	
Muszyński Stanisław	1	Nowakowska Janina	
Muszyński Tadeusz		Nowakowski Roman	
Muszyńska Antonina		Nowakowski Bolesław	
Muszyński Janusz		Nowakowski Henryk	
Muttermilch Leonard		Nowakowski Zygmunt	
Muttermilch Stanisław		Nowca Juljan	
Muttermilch Wacław		Nowosielska Stanisława	
Mücek Czesław		Nusbaum Jan	
Müller Henryk		<b>O</b> bidziński Wł.	
Müllerówna Janina		Obreński Daniel	
Myszkowska Marja		Obuszyński Ludwik	2
Myszkowski Adam	1	Ocetkiewicz Stanisław	
<b>N</b> adolski Kazimierz		Ochrymowiczówna Justyna	
Nareński Władysław		Odlanicki Poczobut Ryszard	
Narkiewicz-Jodko Roman		Ojrzyński Antoni	5
Narozna Marja		Ojrzyńska Janina	
Natanson Antoni		Oksiętowicz Feliks	
Natanson Jan		Okrajni Antoni	
Natanson Stanisław		Olchowicz Konrad	
Natansonówna Zofja		Olendzka Marja	
Naęcz Włodzimierz	2	Olendzka Zofja	



Olendzka Zofja	1	<b>Palmirska Julja</b>	
Olesiński Kazimierz		Palmirski Władysław	
Olewski Władysław		Papieska Marja	
Olszewicz Bolesław	1	Paprocki Konstanty	
Olszewicz Wacław		Paprocka Matylda	
Olszewska Janina		Paradowska Anna	
Olszewski Bolesław		Paschalis Konstanty	
Olsztyński Wojciech		Paschalis Zofja	
Opalski Józef		Paschalski Konstanty	
Oppman Artur		Paszkiewicz Lucjan	
Ordega Zygmunt		Paszowska Marta	
Ordęzyna Zofja		Paszowski Walenty	1
Orenstein-Oreński Jerzy		Patzer Kazimierz	
Orłowski Antoni		Patzer Stefan	
Orłowski Jerzy		Patzer Jan	
Orłowski Leon		Patzerówna Irena	4
Orthwein Helena		Pawińska Jadwiga	
Ortwein Wacław		Pawłowska Zofja	
Ortweinowa Janina		Pawłowska Kazimiera	
Oryng Alfred		Pawłowski Roman	
Orzechowska Izabella		Pawlikowski Jan	
Orzechowski Bolesław		Pawłowicz Bronisław	
Osiecki Stanisław		Pawłowicz Kazimierz	1
Ossowicz Leon		Peel Henryk	
Ossowski Tadeusz		Pełczyński Teodor	
Ossowski Włodzimierz		Pełka Antoni	
Ossowska Zofja		Pełka Jarosław	
Ossowski Roch		Peretjatkowiczowa Wacł.	
Ossowska Lucyna	1	Perkowska Wanda	
Ostaszewska Bronisława		Perkowska Jadwiga	
Ostaszewska Marja	1	Perycz Mieczysław	
Ostaszewski Leon	1	Peszke Ignacy	
Ostaszewski Władysław		Petsch Wacław	
Ostrohulska Stanisława		Phull Eugenja	
Ostrowski Tadeusz		Piaskowski Stanisław	
Ostrowska Helena		Piaszczyński Karol	
Ostrowska Malwina		Piątkowski Antoni	
Ostrowska Józefa		Piechowski Witold	
Ostrowska Stanisława		Piechowski Michał	1
Osuchowski Antoni		<b>Piechowski Władysław</b>	
Oxiński Tomasz		Piekarska Władysława	
Ożarowski Franciszek		Pietkiewicz Zygmunt	



Pietraszewski Józef		Pol Józef	
Pietruszczyński Zygmunt	4	Poliński Władysław	
Pietruszyński Antoni		Poll Marja	
Pietruszyński Józef		Połątkiewicz Daniei	
Piędzicka Halina		Pomianowski Józef	
Piętka Ludwik		Poniatowska Halina	
Piętkowa Zofja		Ponikowski Kazimierz	
Piliczowski Zbigniew		Ponikowski Zdzisław	
Piłsudski Stefan		Ponikowski Antoni	
Piotrowska Marja	2	Ponikowski Stefan	3
Piotrowski Ignacy		Popielawski Władysław	
Piskorska Stanisława		Popielawska Janina	
Hr. Plater-Zyberk Elżbieta		Popiołek Franciszek	
Hr. Plater-Zyberk Elżbieta		Popławska Stanisława	
Hr. Plater-Zyberk Henryk		Popławska Stanisława	
Płaskowska Józefa		Popławski Bartłomiej	
Pleszczyńska Teresa		Popławski Cezary	
Pleszczyńska Zofja		Porańska Wanda	
Plewakówna Franciszka		Poraziński Zygmunt	
Plewiński Stanisław		Porazińska Janina	
Plinkiewicz Marja		Poraziński Wacław	
Płonkiewicz Antoni		Pośmiechowicz Adela	
Płoński Stanisław		Powierza Paweł	
Pobrałski Józef		Powiatowska Antonina	
Pobratyn Stanisław		Poznański Zygmunt	
Pochmarski Bolesław		Pozowski Wacław	
Podciechowski Fr.		Pracown. Handl. i Prz. T-wo	
Podczaska Zofja		Prażmowski Tadeusz	
Podczaski Władysław		Prażmowski Wacław	
Poddębski Henryk		Preiss Aleksander	
Podgórski Franciszek Ksaw.		Prokulski Kazimierz	
Podkomorski Tadeusz	2	Pronaszko Władysława	
Podworski Aleksander		Pronaszko Bronisław	
Podworski Władysław		Pronaszko Stanisław	
Podoska Cecylja		Prószyński Bronisław	
Podwiński Wacław		Prószyński Wacław	
Pogorzelski Czesław		Prószyńska Wanda Stefanja	
Pohoska Eleonora		Pruszewski Włodzimierz	
Pohoska Józefa	3	Pruszyńska Ewelina	1
Polamin Helena	1	Prüffer Józef	
Poleski Franciszek		Przanowski Władysław	

Przestrzelski Romuald		Ratyńska Jadwiga	
Przyborowski Stefan		Rawicz-Karwowski, Czesław	
Przybylski Zygmunt		Raźniewska Janina	
Przybylski Apolinary		Raźniewski Ludomir	
Pstrokoński Józef		Reczko Mieczysław	
Pszczółkowski Jan		Reczkowa Walerja	
Pszczółkowski Julian		Reczyńska Helena	
Puchalski Stanisław		Reczyńska Zofja	5
Puchniewski Antoni		Reklewski Wacław	1
Puciata Kazimierz		Rekoszowa Aniela	
Puczkowski Tyburcjusz		Rembalska Helena	
Pulikowski Władysław	1	Rembertowicz Marjan	1
Puławska Zofja	1	Rembowski Zygmunt	
Puławski Feliks	2	Rettinger Leonard	1
Hr. Pusłowski Wojciech		Rey Stanisław	
Pyrowicz Jadwiga		Reychman Kazimierz	
Pytelski Marcei		Riemer Jan	
Pytlewski Stanisław		Richling Janina	
Ks. Pyzowski Adam		Rodkiewicz Stefan	
<b>R</b> aciborska Stefania		Rodysowa Zofja	
Raczkowska Teodora		Rodys Witold	
Raczyńska Eugenia		Rodysówna Janina	1
Raczyńska Zuzanna	12	Rodziwiczówna Marja	
Raczyński Jerzy		Roesner Gabryela	1
Raczyński Teodozjusz		Rogaliński Konstanty	
Radlińska Janina		Rogowa Jadwiga	
Radomski Stefan		Ks. Rogowski Kazimierz	
Radomyski Jan		Rogowska Romana	6
Radoński Feliks		Rogowska Jadwiga	
Radwan Kazimierz		Roguski Stanisław	
Radziszewski Henryk		Rokicki Józef	
Rakowiecki Kazimierz	1	Rolińska Antonina	
Rakowiecka Marja		Roliński Feliks	
Rakowiecki Tadeusz		Roliński Stanisław	
Rakowski Tomasz		Romanówna Irena	
Ramisz Alfred		Ropelewska Salomea	
Raniecka Marja		Rosnowski Kazimierz	
Rapacki Jan		Rossow Karol	
Rapacki Piotr		Rost Aleksander	
Rapacka Wanda		Rostafiński Jan	
		Rostafiński Józef	

Roszkowski Zygmunt		Rydzewska Marta	
Roszkowska Jadwiga		Rydzewski Kazimierz	
Roszkowski Bartosz		Rykowski Janusz	
Rościszewska Wanda		Rymkiewicz Julian	
Rottermund Julja		Rymkiewicz Wacław	
Rouppert Kazimierz		Ryntflejsz Zygmunt	
Rozya Jan		Rytkowska Sabina	
Rożen Jan		Rzeszotarska Jadwiga	
Römer Kazimierz		Rzeszotarska Amelja	6
Römer Stanisław		Rzeszotarski Zygmunt	
Rószkiewiczówna Anna		Rzewnicki Jan	1
Rószkiewiczówna Teresa		Rzewnicka Jadwiga	
Różański Jerzy		Rzewuska Marta,	
Różnicki Ignacy		<b>Sadkowska Jadwiga</b>	1
Rubach Helena		Sadkowska Marja	
Rudnicka Antonina		Sadkowski Aleksander	
Rudnicka Marja		Salatyński Lucjan	4
Rudnicki Jan		Salmonowicz Stefan	
Rudowski Aleksander		Samborska Ala	
Rudziński Jan	2	Samborska Zofja	
Rudziński Stefan		Sandałowicz Jan	
Rudziński Stanisław		Sanderówna Amelja	
Rudzka Leonja		Sapieha Leon	
Rudzki Zdzisław		Sapiejewski Józef	
Rudzki Stefan		Sarnecka Marja	
Rulikowski Józef		Saski Kazimierz	
Rundbaken-Kuźmińska Marja		Sawicka Zofja	
Ruschowa Stefanja		Sawicka Stanisława	1
Russocki Karol		Sawicki Aleksander	
Ruszkowska Marja	2	Sawicki Ludwik	1
Rutkowski Leon		Sawicki Wojciech	
Rutkowski Stanisław		Sawicki Kazimierz	
Rutkowski Zenobjusz		Sawiczewski Stanisław	
Rybaczuk Bolesław		Scheller Oskar	
Rybka W.		Scheller Ryszard	
Rychłowski Marjan		Scheller Wanda	2
Rychter Tadeusz	1	Scheller Wacław	
Rychterowa Marja		Scheller Adolf	
Ryczywolski Ludwik		Scheunert Kazimiera	
Ryczywolski Wacław		Schmidt Ludwik	
Ryczywolski Edmund	7		

Schmidt Józef		Skulski Ignacy	
Schoenbornówna Antonina		Skwarczyńska Marja	
Schönfeld Emil		Sławiński Stanisł. Leop.	
Schupp Wiktor		Sławiński Kazimierz	
Schupp Zygmunt		Słoński Stanisław	
Schupp Józef		Słonimski Piotr	
Schuppówna Walerja		Słuchocki Feliks	
Schweitzer Jadwiga	1	Smoliński Józef	
Sempołowska Stefanja	1	Smotrycki Jan	
Serafinowicz Władysław		Smólska Halina	
Serini Karol		Smużyński Feliks	
Seweryński Bolesław		Sobolewska Stefanja	1
Sędziuk Michał		Sochacki August	
Sieciński Henryk		Socharski Stefan	
Sieczkowski Władysław		Sokalowa Marja	
Siedlicka Wanda		Sokołowska Iza	
Siemiątkowski Wacław		Sokołowski Józef	
Siemiątkowski Antoni		Sokołowski Włodzimierz	
Siemiątkowski Stefan		Sokółski Zygmunt	
Siemiątkowski Zygmunt		Sokółska Stefanja	1
Sienkowski Józef		Sołtys-Jaworski Antoni	
Siennicki Przemysław		Sommer Marja	
Sieroszewska Paulina		Sopoćko Eugenjusz	
Sierpińska Zofja		Sosnowski Oskar	
Sierzputowska Natalja		Sosnowski Paweł	
Sikorska Jadwiga		Sosnowski Jan	
Sikorska Julja		Sporzyński Ksawery	
Silnicka Jadwiga		Spotowska Natalja	
Skierski Henryk		Srzednicki Bolesław	
Skiwska Emilja		Srzednicka Helena	
Skorupka Stanisław		Stefański Kazimierz	
Skorupka Marjan		Stajewski Wacław	
Skorupska Klementyna		Stamirowska Gabryela	
Skorupska Marja		Stankiewicz-Skorobohata Z.	
Skorupski Mieczysław		Stankiewiczowa Marja	
Skrobańska Stefanja		Stankiewicz Antoni	
Skrobański Zygmunt		Stankiewicz Józef	1
Skrodzki Jan		Stankiewiczówna Zofja	1
Skrzetuski Zygmunt		Staniszewski Władysław	12
Skrzyńska Siefanja		Starczewski Feliks	
Skrzyński Aleksander		Stasiakowski Stanisław	

Statkiewicz Czesław		Szafir Bronisław	
Stattler Wacław		Szafnagl Antoni	
Starzeński hr. Adam		Szalay Stanisław	
Starzyński Klemens		Szamota Zofja	
Stecki Lucjan		Szczawiński Zygmunt	
Stefański Kazimierz		Szczepankowski Zygmunt	
Steinhagen Henryk		Szczepańska Helena	
Steinhagen Aleksander		Szczepkowski Jan	
Stelmachówna Jadwiga		Szczepkowski Stefan	
Sterczyński Stanisław	1	Szczuka Witold	
Sterczyński Adam		Szczutowski Jan	
Sterling Stefan	1	Szczutowska Janina	
Stępniewski Leon		Szczypiorski Wiesław	
Stępniowa Zofja		Szczyt Kazimierz	
Stębowska Józefa		Szelągowska Marja	
Stodółkiewicz Zygmunt		Szelągowski Kazimierz	
Stokowski Tadeusz		Szelązek Marja	1
Stokowska Wanda	1	Szelązek Wacław	9
Stokowska Wanda Anna	3	Szelemetko Juljan	
Stołyhwo Kazimierz	4	Szelest Mieczysław	
Stołyhwo Marja		Szeliga Mieczysław	
Stopczański Stefan		Szeliga Zofja	
Stożkowski Tomasz		Szeligowska Magdalena	5
Strauch Henryk		Szeligowska Emilja	
Strasburger Julja		Szeligowski Jerzy	
Strasburger Roman		Szellerówna Janina	
Stroińska Helena		Szewczykowska Joanna	
Stronczyński Kazimierz		Szkaradzińska Aleksandra	1
Strycki Edward		Szkaradzińska Jadwiga	1
Strzałecki Antoni Jan		Ks. Szkopowski Marcin	
Strzelecki Rudolf		Szląskowski Józef Wincenty	
Strzelecki Cezarjusz	1	Szmidecki Wincenty	
Strzelecki Władysław	2	Szmułto Jan	
Strumpf Jerzy		Sznabl Jan	
Stupnicki Jan		Szober Stanisław	
Sturgólewski Stanisław		Szober Stefanja	
Suchcicki Teofil		Szołajska Helena	
Sulikowski Karol		Szołowski Brunon	
Suszczyńska Amelja		Szostkiewicz Stanisław	
Syrokomla Janina		Szpadkowski Adam	
Syrokomla-Syrokomski Jan		Szperl Ludwik	

Szpyrkówna Marja  
 Szreder Edward  
 Sztachelski Jarosław  
 Szteinbokowa Jadwiga  
 Szteinbok Karol  
 Szteinbokówna Emilja  
 Szteinbokówna Janina  
 Szulakiewicz Bronisław  
 Szurnkowski Stefan  
 Szumowski Teodor  
 Szumski Zygmunt  
 Szwarc Wiesław  
 Szwernin Jan  
 Szyperski Wiktor  
 Szyzsko Halina 4  
  
 Ścibor Wacław  
 Ślaski Julian  
 Śliczniakowska Wacława  
 Ks. Śliwerski Stanisław  
 Śliwowska Zofja  
 Ślósarski Michał  
 Śmigielska Jadwiga  
 Śmitkowska Stefanja  
 Śniegocka Cecylja  
 Ks. Światopełk-Mirski Czesł.  
 Światowicz Antoni  
 Świątkowski Józef  
 Świdorski Bohdan  
 Świdorska Łucja  
 Świda Florjan  
 Świerczyński Lucjan  
 Świetlicka Helena  
 Świetlicka Janina  
 Świetlicka Zofja  
 Świeżyńska-Terajewiczowa  
 Marja  
 Święcicka Janina  
 Świecicki Julian Adolf  
 Świętochowska Kazimiera  
 Świętochowski Andrzej 2

Świętochowski Ignacy  
 Świętosławski Władysław  
 Świrski Władysław  
  
 Tacikowski Kazimierz  
 Taczanowska Jadwiga  
 Taczanowska Marja  
 Tańska Marja  
 Ks. Targowski Karol  
 Tarnowska Anna  
 Tarnowska Wanda  
 Tarnowska Stefanja  
 Tatarkiewicz Stanisław  
 Telatycki Edward  
 Temler Józef  
 Terajewicz Bohdan  
 Thuguttówna Marja  
 Thugutt Stanisław 6  
 Toczyński Konrad  
 Tomczycki Jan  
 Tomerski Ludwik  
 Topolnicki Władysław  
 Torzewski Stefan  
 Tosio Dorota  
 Tosio Kacper  
 Trantz Ludwika  
 Trenerowski Bolesław  
 Trepczyna Helena  
 Trojanowski Wacław  
 Trojanowski Edward  
 Tronowski Stefan  
 Truskołaska Janina  
 Truskowski Teofil 1  
 Trzebiński Józef  
 Trzebiński Marjan  
 Trzeszczkowski Wacław  
 Tuchołko Marja 1  
 Turkowski Tadeusz  
 Tuwan Helena  
 Ks. Tuz Józef  
 Twardowski Stefan

Twarowska Marja	Waśniewski Karol
Tworowski Adolf	Wawrzynowicz Józef
Tylicki Stanisław	Wąsowicz Stanisława
Tymieniecki Edward	Wąsowiczowa Janina
Tyrankiewicz Witold	Wątróbski Józef
Tyszecka Stanisława	Wehr Stanisław
Tyszka Jadwiga	Weigelt Stanisław
Tyszka Zygmunt	Weisheit Karol
Tyszka Józef	Wellisch Leopold
hr. Tyszkiewicz Michał	Werecka Aniela
Tyszkowa Ludwika 1	Werner Marja
<b>Ukielska</b> Jadwiga	Werner Leonard
Umiński Władysław	Werner Romuald
Unieszowski Augustyn	Wernik Ludwika
Urbanik Ryszard	Wernik Teodora
Urbańska Marja	Wernik Konrad
Uzdowski Józef	Werpachowski Władysław
<b>Veidt</b> Maksymiljan	Ks. Wesołowski Stanisław
Vogel Teodozja	Wejmarn Teresa
<b>Wadowski</b> Ignacy	Wejss Adam
Wagnerowa Cecylja	Werpachowska Czesława
Wagnerówna Jadwiga	Wertensteinówna Kazimiera
Wagner Joanna	Weychert Jan
Wakar Włodzimierz	Weychert Helena
Walc Zdzisław	Weychert Marja
Walczak Stefan	Weychert Władysław
Wald Balbina	Węgierski Emiljan
Walewski Kazimierz	Węgierski Stanisław
Walewski Kazimierz	Węgliński Adam
Walewski Stanisław	Węgliński Witold
Walicka Antonina	Węsierski Stanisław
Waligórska Adela	Widychowska Janina 2
Wanke Janina	Widychowska Martyna
Wańkowiczówna Regina	Widychowski Gerard
Warnka Jadwiga	Wierzbicki Michał
Warcholik Stanisław	Wierzbicki Bolesław
Warszaw. Tow. Wioślarskie	Wielądkówna Marja
Wasiutyńska Albertyna	Wiercińska Stanisława 1
	Wierciochowski Edmund
	Więckowski Zygmunt 1
	Wilamowska Władysława



Wilamowski Stanisław	1	Wojdalski Stanisław	
Wilczyński Ludwik		Wojno Tadeusz	1
Wilczyński Stanisław		Wojtasiewiczówna Aleks.	
Wilczyński Stanisław		Wojtkiewicz Feliks	
Wilczyński Tadeusz		Wojtkiewiczówna Władysł.	
Wilewski Bronisław	2	Wolańska Aurelija	
Wilke Janina		Wolff Andrzejowa	
Wilke Wacław	1	Wolff Gustaw	
Wilke Zofja	1	Wolff Natalja	
Will Henryk		Wolffowa Jadwiga	
Winawer Stefan	1	Wolicki Bolesław	
Winkler Eward		Wolski Tadeusz	
Wiskontt Władysław		Wolski Bronisław	
Wisłocki Kazimierz		Wolski Zygmunt	
Wisznicka Dora		Wolski Tomasz	
Wisznicka Janina		Wolski Tadeusz	
Wisznicki Mikołaj	6	Wolska Marja	
Wisznicki Ryszard		Wolszczan Julja	
Wiślicki Wacław		Wołkowicz Ignacy	
Wiśniewska Jadwiga		Wołodkowicz Władysław	
Wiśniewski Eugenjusz		Wołodkowicz Wincenty	1
Wiśniewski Juljusz	4	Wołodkiewicz Józef	
Wiśniewski Bronisław		Wołodkiewiczowa Zofja	
Wiśniewski Filip		Woyciechowski Henryk	
Wiśniewski Leon	1	Woyde Stefanja	
Wiśniowski Tadeusz		Wojniłowicz Kazimierz	
Wiśniowski Teofil		Wróbel Józef	2
Witkowski Władysław		Wróbel Mieczysław	
Witkowski Józef		Wróblewski Teofil	
Witkowski Władysław		Wróblewski Witold	
Ks. Witort Antoni		Wróblewski Stanisław	
Włoczewski Władysław		Wróblewska Emilja	2
Włodarski Józef		Wróblewska Zofja	
Włodarska Ludwika		Wroński Józef	
Włodarski Ludwik		Wrzeszcz Zygmunt	
Włodarski Włodzimierz		Wrześniowski Władysław	
Włodkowski Stanisław		Wyczalkowska Zofja	
Włoskiewicz Józef		Wyczółkowski Hieronim	
Wojciechowska Anna		Wyganowska Toła	
Wojciechowski Jarosław		Wyganowska Jadwiga	
Wojciechowski Karol		Wyganowski Adam	

Wykowski Gustaw	Ziatkowski Antoni
Wyszomirski Edward	Ziatkowska Helena
Wyszyński Michał	Zieleniewska Marja
Wyszyński Stefan	Zieleniewski Emil
<b>Xiężopolski Władysław</b>	Zieliński Stanisław
<b>Zabłocka Amelja</b>	Zieliński Zdzisław
Zabłocki Henryk	Zieliński Edward
Zaboklicki Julian	Zieliński Wiktoryn Jan
Zaborowski Stefan	Zielińska Janina
Zaborski Dyonizy Stefan	Ziemacki Wincenty
Zaborski Józef	Zienkowska Halina
Zahrt Tadeusz	Zientarski Stefan
Zajdler Witold	Złocka Helena
Zajkowska Adelina	Znamierowski Mieczysław
Zakrzewski Roman	Znatowiczówna Zofja
Zakrzewski Adam	Znatowiczówna Marta
Zalas Władysław	Znojek Teofil
Zaleski SarJusz Seweryn	Zubelewicz Zofja
Zaleska Helena	Zubowicz Józef
Ks. Zalewski Teodor	Zweigbaum Maksymiljan
Załęska Marja	Zwierzchowski Józef 2
Zaliwska Joanna	Zwolski Wacław
Zaorska Ludwika	Ks. <b>Żaboklicki Władysław</b>
Zapałowski Władysław	Żbikowski Albin
Zaręba Feliks	Żbikowski Tomasz
Zawadzka Ludwika	Żdzarski Witold
Zawadzka Marja	Żebrowska Wiktorja
Zawadzki Grzegorz	Żebrowska Natalja
Zawadzki Józef	Żera Janina
Zawadzki Józef	Żera Teofil 4
Zawadzki Seweryn	Żerański Wacław
Zawistowski Eugenjusz 10	Żołątkowska Zofja
Zboiński Mieczysław	Żórawski Wacław
Zbroński Kazimierz	Żórawski Władysław
Zbrowska Zofja	Żugajewski Ignacy
Zbrowski Jan	Żukiewicz Henryk
Zbyszewski Mieczysław	Żukiewicz Zofja
Zdanowicz Stanisław	Żychlińska Zofja
Zdrodowska Janina	Życki Kazimierz
Zgorzalewicz Julian	Żyliński Jan

## Działalność Zarządu.

---

Zarząd odbył 28 posiedzeń w roku 1912, co czyni w ciągu 10 miesięcy prawie po trzy posiedzenia miesięcznie.

Obok całego szeregu spraw bieżących, zdecydowano zasadniczą reformę w sprawie Członków-korespondentów, zainicjowano nabycie gruntu pod schronisko w dolinie Saspowskiej, otworzono nowe oddziały w Ostrołęce i Wieluniu, zorganizowano Wystawę „Krajobraz Polski“, zainicjowano sprawę sieci schronisk dla wycieczek, wydanie przewodnika po Królestwie, wydanie biblioteczki krajoznawczej dla ludu, a w końcu roku ożywione prowadzono debaty nad sprawą własnego gmachu. W dniu 18 Grudnia Zarząd odbył 150-te z rzędu posiedzenie od założenia Towarzystwa i rozpoczęcia działalności Zarządu.

---

## Zarząd Towarzystwa.

---

Prezes: *Kazimierz Kulwiec.*

Vice-Prezisi: ( *Aleksander Janowski.*  
( *Mikołaj Wisznicki.*

Sekretarz: *Janina Rodysówna.*

Skarbnik: *Kazimierz Grabowski.*

Bibliotekarz: *Kazimierz Rakowiecki.*

Gospodarz: *Władysław Dąbrowski.*

Członkowie Zarządu: *Ignacy Baranowski, Michał Lempicki, Zygmunt Pietruszczyński, Władysław Stanisławski i Kazimierz Stolyhwo.*

### **Komisja Rewizyjna:**

*Paweł Sosnowski, Konrad Olchowicz, Teofil Żera,  
Radca Prawny Mecenaz Oskar Scheller.*

---

### **Zebrańia miesięczne**

odbywały się w środy w Wielkiej Sali Muzeum Przemysłu i Rolnictwa. Program był następujący:

**17 stycznia** p. K. Stołyhwo mówił „Wrażenia z wycieczki antropologiczno-paleontologicznej w okolice Olkusza i do powiatu Taraszczańskiego“, a E. Jankowski „Wrażenia krajoznawcze z podróży do Czech“.

**7 lutego** p. I. Baranowski „Biblioteka Załuskich“, p. Al. Janowski „Rzut oka na działalność Towarzystwa w 1911 roku“.

**13 marca** p. Z. Pietruszczyński „Z przeszłości Marymontu“.

**17 kwietnia** p. K. Kulwieć „Ochrona osobliwości przyrody“.

**1 maja** p. M. Koczanowicz „Hugo Kołłątaj“, p. Al. Janowski „Pokaz przezroczy barwnych“.

**12 czerwca** p. E. Jankowski „Słowiańszczyzna południowa“.

**11 września** p. H. Bolcewicz „Piotr Skarga“, — p. Al. Janowski „Pokaz przezroczy Borysławia i Wieliczki“.

**2 października** p. L. Szpadkowski „Rok 1812“, p. K. Kulwieć „Pokaz przezroczy ze szlaku Napoleońskiego“.

**6 listopada** p. J. Lewiński „Tektonika ziem polskich“, p. Al. Janowski „Pokaz przezroczy z Powiśla“.

**2 grudnia** p. C. Łopuski „Klimat ziem polskich“.

Zapisało się na listach uczestników zebrań:

	Człon.	T-wa	143 gości	90	razem	233 os.
w styczniu			150	128		278
„ lutym	„	„	161	143	„	304
„ marcu	„	„	202	124	„	326
„ kwietniu	„	„	173	91	„	264
„ maju	„	„	202	76	„	278
„ czerwcu	„	„	161	93	„	254
„ wrześniu	„	„	215	210	„	425
„ października	„	„	191	158	„	349
„ grudniu	„	„	203	150	„	353

Ogółem Czł. T-wa 1801 g. 1263 razem 3064 os.

Widać pewien drobny postęp w zapisywaniu się na listę obecności, gdyż zapisało się na niej

w roku 1909	—	1765 osób
„ 1910	—	2230 „
„ 1911	—	2937 „
„ 1912	—	3064 „

Ponieważ jednak 10 zebrań przy pełnej sali stanowi 5000 osób, więc jeszcze 40 proc. obecnych nie wpisuje się na listy. Dla ścisłości dodać należy, że na zwrócenie uwagi gościom o konieczności wpisywania się na zebraniu członkowskim, otrzymuje się czasami impertynencje.

Co do wrzucania do puszek, to wrzucane tam ofiary wyniosły w roku 1912 — 110.26 (w roku 1911 było z tego źródła — 177 rb. 50 kop.). W puszkach znaleźć można oprócz monety, kurs w kraju mającej także bilony obce, czasem się trafi też i jakiś medalik z wystawy berlińskiej, wrzucony do puszek, zapewne z obrzydzenia do rzeczy pruskich.

## KALENDARZYK ZEBRAŃ NA ROK 1913.

---

<p><b>22</b> stycznia  <b>19</b> lutego  <b>1</b> marca zebranie              roczne  <b>5</b> marca  <b>9</b> kwietnia</p>	<p><b>14</b> maja  <b>4</b> czerwca  <b>10</b> września  <b>1</b> października  <b>5</b> listopada  <b>3</b> grudnia</p>
---	--

---

### Komisja Wydawnicza.

**Skład Komisji:** Przewodniczący *W. Wróblewski*  
 Sekretarz: *F. Bąkowski*. Członkowie: *K. Kulwieć, W. Sze-  
 łązek, S. Thugutt, I. T. Baranowski, M. Wisznicki,  
 W. Wołodkiewicz*. Komisja odbyła cztery posiedzenia.

Działalność Wydziału handlowego Komisji, okazała się użyteczną, powodując żywszą sprzedaż wydawnictw.

Komisja wydała w r. 1912 7 poczt. Serji Łazienek, 9 zamków, 6 krajobrazu polskiego i 7 Jury krakowskiej.

Komisja opracowała wniosek o ułożeniu przewodnika po kraju, — postanowiła wydać Kalendarz terminowy z widokami i typami krajowymi—wreszcie zdecydowała wydać album zdobnictwa ludowego.

Prace nad wydaniem kalendarza i albumu są w toku. Opracowania przewodnika po kraju Część I (Radomskie i Kieleckie) podjął się p. St. Thugutt; pierwszy dział przewodnika ma wyjść w r. 1913, dzięki zaofiarowanym przez p. Andrzeja Rotwanda środkom materialnym.

---

### Komisja Fotograficzna.

F. Liszewski Przewodniczący, F. Grotkowski Zastępca Przewodniczącego, St. Skorupka Sekretarz.

Członkowie Komisji: Kaz. Kulwieć, L. Ostaszewski, K. Rakowiecki, J. Smoliński, M. Wisznicki, St. Thugutt, W. Kasprzycki, Ad. Chętnik, J. Niekrasz, L. Sawicki, H. Malinowski.

Komisja odbyła kilka posiedzeń na których omawiane były sprawy nabycia aparatu, i obiektywów, gromadzenia zbiorów fotograficznych, zdjęcia barwne i stosunek komisji do oddziałów.

Komisja nabyła aparat nowy formatu 13×18 i zapoczątkowane zostały zdjęcia barwne na „Autochromach“, korzystając z ofiary p. T. Lampego.

W roku sprawozdawczym Członkowie Komisji podejmowali szereg wypraw fotograficznych: p. J. Niekrasz na Kujawy i do Połagi, P. K. Kulwieć na Szlak Napoleoński, Inflanty Polskie i Suwalszczyznę, Ad. Chętnik ma Kurpie, F. Liszewski do Przedborza i okolic, oraz w okolice Warszawy i do st. Łochowa. Zbiory Komisji w roku sprawozdawczym powiększyły się w dwójnasób; klisz przybyło 964, a odbitek fotograficznych, pocztówek i albumów przeszło 2000 sztuk. Klisze i odbitki w dalszym ciągu są katalogowane i pomieszczone w odpowiednich pudełkach, tekach i kopertach. Dary w kliszach i odbitkach złożyły następujące osoby: J. Bułhak, Barbier, Breneisen, J. Czarnowski, R. Cholewiński, Czerwiński, B. Dziarski, W. Fiszer, T. Grotkowski, K. Glogerowa, Dr. Z. Grudziński, Al. Janowski, St. Jezierski, Jaszewski, K. Kulwieć, Zofja Korycka, J. Kernbaumówna, R. Kulczycki, T. Koszutski, J. Kołacz, Kujawski Oddział, S. Kosińska, F. Liszewski, Leppertówna, Dr. Łoziński ze Lwowa, Łódzki Oddział, P. Maliszewska, Paw. Małachowski, Sukcessorowie Meyéta, L. Ostaszewski, Pawłowski, Rychter, St. Skorupka, Ad. Hr. Starzeński, J. Szpinak, W. Teplicki, St. Thugutt, Z. Wolski, Oddział Zagłębia, Dr. Wł. Zahorski. — Oprócz tego wzorem lat ubiegłych do zbiorów Komisji włączone zostały również fotografie i rysunki, nadesłane dla „Ziemi“.

W roku sprawozdawczym Komisja udzielała ze zbiorów odbitki fotograficzne: na wystawę „Krajobraz Polski“, Redakcji „Ziemi“, Komisji wydawniczej, Komisji Fizjograficznej i kilku instytucjom naukowym oraz osobom prywatnym.

Działalność Komisji możnaby więcej rozwinąć, lecz szczupłość lokalu i brak miejsca na urządzenie ciemni i laboratorium podręcznego staje temu na przeszkodzie.



## Wystawa „Krajobraz Polski“.

W dniu 1 marca 1912 r. o godzinie 1 w południe otwarta została w Wielkiej Sali Ratuszowej w Warszawie Wystawa „Krajobraz Polski“, na którą złożyły się systematycznie ułożone zbiory naukowe fotograficzne na papierze i szkle, przeszło tysiąc numerów wykazujące, bądź ze zbiorów Towarzystwa, bądź też nadane przez Oddziały i osoby postronne, oraz najcenniejsze obrazy pierwszorzędných naszych artystów. Ekspozycje podzielone zostały na dwa działy: I Obrazowy i II Naukowy (fotograficzny) zawierający 21 grup: 1) obrazy fotograficzne, 2) Wśród turni, regli i skał, 3) Wśród pól i łąk, 4) Z nad jezior, rzek i stawów, 5) Z nad morskiego brzegu, 6) Nasze drogi, 7) Rzeźba geologiczna, 8) Wśród utworów lodowcowych, 9) Pojedyncze okazy naszych drzew, 10) Zbiorowiska roślinne, 11) Nasze lasy, 12) Wpływ na roślinność wiatru i wody, 13) Roślinność zarastająca jeziora, rzeki, stawy i bagna, 14) Wsie i zagrody, 15) Dwory, zamki i pałace, 16) Z ogrodów i parków, 17) Świątynie, 18) Z miast i miasteczek, 19) Ruiny zamków, grodziska i kurhany, 20) Czem u nas człowiek krajobraz zdoła i 21) Czem człowiek krajobraz szpeci.

Wystawę zwiedziło 19,981 osób, z czego: 7616 osób obcych, 657 Członków Polskiego Towarzystwa Krajoznawczego, 6,914 młodzieży, 2,769 osób za biletami ulgowymi i 2,025 za biletami gratisowymi,

Do grona sędziów w dziale fotograficznym Komitet zaprosił K. Chmielewskiego, J. Heuricha, Al. Janowskiego, T. Jaroszyńskiego, K. ks. Lubomirskiego, P. Słonowskiego, Thugutta i Zawodzkiego. Sąd przyznał następujące nagrody:

Dyplomy honorowe: pp. J. Bułhakowi i R. Cholewińskiemu.

Dyplomy uznania: pp. Ad. Badzianowi, T. Grotkowskiemu, Z. Grudzińskiemu, S. Kosińskiej, W. Kosowskiemu, W. Kwiatkowskiemu, J. Landemu, F. Liszewskiemu, S. Maciejowskiemu, J. Niekraszowi, L. Ostaszew-

skiemu, C. Pawłowskiemu, K. Starewiczowi, A. Strumille, braciom Strzeleckim, H. Wińczy i Mikołajowi Wisznickiemu.

Listy pochwalne: pp. H. Bojakowskiemu, W. Grzełińskiemu, H. hr. Pusłowskiemu, S. Frumkinowi, St. Hahnowi. Ponadto Komitet składa najgłębsze podziękowanie za cenne celowo zbierane kolekcje krajoznawcze dr. A. Czołowskiemu ze Lwowa, prof. Łozińskiemu ze Lwowa, prof. E. Romerowi ze Lwowa, dyr. St. Sokołowskiemu ze Lwowa, Polskiemu Towarzystwu Miłośników Fotografii w Warszawie, Towarzystwu Ochrony Piękności Kraju w Krakowie, Towarzystwu Polskiej Sztuki Stosowanej w Krakowie i pozostającemu po za konkursem prezesowi Komitetu p. Kulwieciowi za zdjęcia cenne pod względem naukowym. Wreszcie za przyozdobienie wystawy pięknymi przezroczami złożono podziękowanie St. Szalayowi, firmie „Światłocień“, oraz firmie „Tatry“ za kolekcję widoków górskich.

Zwiedzającym udzielali objaśnień dyżurujący członkowie komitetu, o krajobrazie p. Al. Janowski, K. Kulwiec i M. Wisznicki miewali pogadanki.

W sobotę dn. 30 marca na wystawie wygłosił odczyt inżynier-architekt krakowski, p. Stanisław Gabrjel Żeleński na temat współczesnych kierunków budowy i przebudowy miast.

Zamknięcie wystawy nastąpiło w niedzielę o godzinie 10-ej wieczorem.

---

## Komisja do Spraw Oddziałów Prowincjonalnych.

---

Przewodniczący: *J. Chelmiński*. Sekretarka: *J. Szkaradzińska*. Członkowie: *A. Biernacki, A. Chojnacki, E. Grzełiński, J. Gryżewski, Al. Janowski, S. Lencewicz, P. Mazurek, E. Ryczywolski, A. Stankiewicz, S. Tarkiewicz, W. Wilke*.

W roku sprawozdawczym Kom. odbyła 4 posiedzenia, na których przeciętnie bywało 7 osób. Poza drobnymi sprawami, Komisja zorganizowała grono prelegentów, zebrała przeszło 80 tematów i przesała Oddziałom

adresy prelegentów i tematy. W roku sprawozdawczym Kom. weszła w bliższy kontakt z Kom. Fizjograficzną. Najbliższym zamierzeniem Komisji jest zorganizowanie odczytów naukowych z dziedziny metodyki prowadzenia badań i kolekcjonowania okazów w celach naukowych.

---

## Komisja Dochodów Niestających.

---

Przewodniczący: *T. Rychter*. W. Przewodniczący: *J. Pohoska*, Skarbnik: *E. Grzebiński*, Sekretarz: *Z. Rezczyńska*. Członkowie: *S. Antosiewicz*, *T. Błaszkiwicz*, *F. Gołombowski*, *J. Gryżewski*, *S. Henneberżanka*, *M. Januszkiewiczówna*, *I. Kuhnke*, *J. Łokcikowska*, *Z. i Wł. Strzeleccy*, *J. Szkaradzińska*, *W. Wilke*.

Główna działalność Komisji została zwrócona w kierunku rozwoju życia towarzyskiego wśród członków przez organizacje dochodowe, aby pozyskać jaknajwiększą ilość członków. W tym celu urządzono w połowie czerwca przejażdżkę wieczorną po Wiśle na parostatku „Pan Tadeusz“ dla członków i wprowadzonych gości, w której uczestniczyło 389 osób.

Aby utrzymać w dalszym ciągu kontakt towarzyski, obrano wtorki, jako stałe dni przejażdżek na tymże parostatku.

Począwszy od dnia 8 października Komisja organizuje w lokalu Towarzystwa „wtorki klubowe“, na których popisy muzyczno-wokalne członków, lub zaproszonych gości, bądź gry towarzyskie jednoczą zebranych. „Wtorki“ interesują szerszą publiczność, przez co Towarzystwo zyskuje znaczną liczbę nowych członków.

---

## Wydanie dzieł W. Nałkowskiego.

---

Zapowiedziana w r. u. broszura zmarłego p. t. „Terytorjum Polski Historycznej jako indywidualność geograficzna“ ukazała się w sierpniu r. b., będąc niejako wstępem do zbiorowego wydania dzieł geograficznych.

W. Nałkowskiego. Praca nad opracowaniem i wydaniem tej cennej spuścizny prowadzona była współzrednie: przejrano ostatecznie rękopisy, wybrano i przygotowano mapy, złożono w drukarni i przejrano w korekcie niemal połowę tomu I, który ukaże się w całości około 1 lipca r. b.

Czynny współudział brali: wdowa po zmarłym p. Anna Nałkowska, pp. Wacław Jeziński, Al. Janowski, Kaz. Kulwiec, Paweł Sosnowski, Andrzej Świętochowski i St. Thugutt.

---

## Romisja Wycieczkowa.

---

**Skład Komisji:** Przew.: Al. Janowski, Zast. Przew. S. Weigelt, Sekr.: K. Maszki, Skarbn. A. Rzeszotarska, Zast. Sekr.: W. Stokowska, Członk.: J. Gebethnerówna, E. Grzebiński, J. Chełmiński, T. Koszutski, K. Kulwiec, S. Lencewicz, T. Podkomorski, S. Ponikowski, M. Wisznicki.

Komisja odbyła 6 posiedzeń.

---

### Sprawozdanie z wycieczek

---

5 i 6 maja do Ziemi Dobrzyńskiej osób 17, przew. A. Rzeszotarska.

5 maja do Wyszogrodu, Brochowa, Żelazowej Woli i Sochaczewa osób 31, przew. T. Koszutski.

12 maja do Opinogóry osób 76, przew. Al. Janowski.

12 maja do Miłosny osób 9, przew. S. Lencewicz.

16 maja do Teresina i Sochaczewa osób 14, przew. M. Wisznicki.

16 maja do Piotrkowa i Sulejowa osób 13, przew. K. Maszki.

19 maja do Bielan i Młocin osób 46, przew. S. Lencewicz.

26 i 27 maja do Lublina osób 32, przew. W. Szełęzek.

2 czerwca do Miedzeszyna osób 79, przew. Al. Janowski.

6 i 7 czerwca do Olkusza osób 10, przew. S. Leniewicz.

6 i 7 czerwca do Złotego Potoku osób 14, przew. J. Chełmiński.

9 czerwca do Inowłódza osób 12, przew. K. Maszki.

16 czerwca do Puszczy Kampinoskiej osób 234, przew. Al. Janowski.

29 i 30 czerwca do Ojcowa osób 14, przew. J. Chełmiński.

29 i 30 czerwca do Łysogór osób 22, przew. Z. Strzelecki.

Od 26 czerwca do 7 lipca. Na Wigry i Szlakiem Napoleońskim do Berezyny osób 56 przew. K. Kulwieć.

14 lipca do Starego Otwocka osób 31, przew. T. Koszutski.

28 lipca do Żelazowej Woli osób 35, przew. K. Maszki.

18 sierpnia do Miedzeszyna osób 5 przew. W. Szełążek.

1 września do Raszyna osób 46, przew. Al. Janowski.

8 września do Czarnej Strugi osób 34, przew. S. Koszutski.

29 września do Młocin i Łomianek osób 34, przew. Al. Janowski.

6 października do Rudki osób 34, przew. W. Popielawski.

18 października do Żyrardowa osób 99, przew. Al. Janowski.

27 października do Natolina osób 33 przew. Kaz. Kulwieć.

Ogółem urządzono 25 wycieczek, w których wzięło udział 1039 osób.

Wycieczki korzystały z pomocy i ułatwień, jakie okazali pp. Godlewski z Kłokocka, Z. Rzeszotarski ze Stalmierza. A. Rzeszotarski z Wojnowa, J. Milewska z Rembówka, Ordynacja hr. Krasińskich z Opinogóry, Ks. Drucki-Lubecki z Teresina, Szkoła Handlowa Lubelska, Fr. Suchocki z Gawrych, Piotrowa Górka ze Świacka, K. Szafnagl w Kuszlanach, M. Chełchowski w Chożo-

wie, M. Porowski w Mińsku, M. Ciundziewicki w Dźwiniatach, Sanatorium w Rudce, Fabryka Żyrardowska, Zarząd Dóbr Wilanowskich, Oddziały: Piotrkowski, Olkuski i Suwalski P. T. Kr. za co Komisja składa podziękowania.

## Wycieczki miejskie.

Odbywały się głównie w jesieni, zwiedziło:

Gazownię osób	63	Stację pomp osób	63
Frascati	65	Garbarnię Temlera	36
Powązki „	27	Pogotowie Ratunkowe	44
Stare Miasto	98	Stację przepomp. ściek.	37
Cmentarz Mahomet.	77	Hutę szkl. w Targówku	67
Stację Telefonów	66	Budowę nowego teatr.	65

Ogółem w wycieczkach miejskich wzięło udział 708 osób

Przewodnikami wycieczek byli pp.: Bakowski, Grześliński, Janowski, Koszutski, Kulwieć, Maszki, Podkomorski, Rzeszotarska i Stokowska.

Zarządowi: Pogotowia, Telefonów, Gazowni, stacji pomp, stacji przepompowywania ścieków, nowego teatru, garbarni Temlera i Szwedego, Huty Szklanej i Fabryki Chemicznej w Targówku Komisja Wycieczkowa składa serdeczne podziękowanie za łaskawe pozwolenia i oprowadzanie wycieczek.

## KARTY LEGITYMACYJNE

w roku sprawozdawczym wydawane były bardzo oględnie, a to ze względu na nadużycia imienia Towarzystwa przez obcych, nieznanych nam ludzi. Ogółem wydano kart 35 dla osób 253.

Raz jeszcze zwracamy tu uwagę, że tylko za grupy wycieczkowe zaopatrzone w kartę legitymacyjną Towarzystwa, możemy brać odpowiedzialność, wszelkie zaś inne powoływania się na Towarzystwo uważamy za zupełnie bezprawne.

## Wycieczki przybywające.

Ilość wycieczek i liczba osób zgłaszających się o ułatwienia wycieczkowe w roku bieżącym zmniejszyła się, co należy przypisać zniesieniu ulg dla wycieczek na linii wiedeńskiej, oraz niepokoju na horyzoncie politycznym, nie było bowiem w tym roku wcale wycieczek z Galicji, chociaż w latach ubiegłych bywało około setki przybyszów stamtąd. Zmniejszyła się również liczba przybyszów z Zagłębia, Łowicza, Włocławka i Piotrkowa, ogółem zgłosiło się do Towarzystwa wycieczek 29 z liczbą osób 828:

z Błonia	osób	36	z Mirosławic	osób	40
„ Grójca	„	6	„ Mieczysławowa	„	14
„ Kalisza	„	33	„ Piotrkowa	„	16
„ Kaszub	„	10	„ Radomia	„	42
„ Kluczkowic	„	47	„ Sokołówka	„	35
„ Lublina	„	12	„ Włocławka	„	6
„ Litwy	„	12	„ Warszawy	„	44
„ Łasku	„	30	„ Zagłębia	„	72
„ Łowicza	„	42	„ różn. stron kraju	„	227

## Oddziały prowincjonalne

urządziły wycieczek:

Częstochowski wycieczek	7 osób	108
Chełmski	1 „	10
Grójcecki	3 „	49
Jędrzejowski	—	—
Kaliski	10 „	226
Kujawski	3 „	225
Kielecki	10 „	179
Kutnowski	—	—
Lubelski	7 „	199
Łapski	7 „	39
Łódzki	17 „	509
Łomżyński	2 „	13



Łowicki	wycieczek	5 osób	577
Miechowski	„	4 „	47
Olkuski	„	7 „	178
Ostrołęcki	„	1 „	25
Piotrkowski	„	4 „	205
Radomski	„	— „	—
Siedlecki	„	— „	—
Suwalski	„	1 „	3
Wieluński	„	— „	—
Zawiercki	„	8 „	86
Zagłębia	„	20 „	325

Razem wycieczek 117 osób 2996

### Przyjmowano na prowincji wycieczki przybywające:

w Kielcach	98 osób	w Częstochowie	osób	20
„ Olkuszu	103 „	„ Łodzi	„	72
„ Lublinie	60 „	„ Piotrkowie	„	96
„ Kaliszu	45 „	„ Włocławku	„	60
„ Łowiczu	264 „	„ Sosnowcu	„	35
		„ Suwałkach	„	56

Razem 909 osób.

Oddziały prowincjonalne  
wyprawiły na wycieczki 2996 osób  
przyjmowały z „ 909 „  
ze Schroniska korzystało 205 „

Razem 4110 osób

### Schronisko pod Łysicą.

Korzystali z niego delegaci Komisji Fizjograficznej, oraz wycieczki: z Kielc, Radomia, Solca, Warszawy, Lublina, Piotrkowa, Skierniewic, Małocic, Suchedniowa, Ojcowa, Kruszynka. Wycieczki nie zapisują liczby uczestników, więc trudno ustalić liczbę osób, ze Schroniska

korzystających. Wpisało się do księgi wycieczek 41, licząc średnio wycieczkę po 5 osób, będzie stąd 205 osób. W książce zapisów nie brak „dowcipnych“ notatek, które dobrze świadczą o poziomie kulturalnym wpisujących się, np. „Wycieczka z księżycą na Berdyczów“, „Członkowie b. związku pijaków“, „Małżeństwo wojujące ze sobą“ i t. p.

Dochodu za cały rok wykazuje Schronisko — 4 rb. 40 kop.

### Ogółem ruch wycieczkowy

w r. 1912 przedstawił się następująco:

wycieczki zamiejskie	liczyły	1039	uczestników
„	miejskie	708	„
„	przybywające	828	„
z kart legitymacyjnych	„	253	„
		<u>          </u>	
Razem		2828	uczestników

Ogółem w roku 1912 wzięło udział w wycieczkach	
w Warszawie	osób 2828
na prowincyi	„ 4110
	<u>          </u>
Razem	osób 6938

Od założenia Towarzystwa ruch wycieczkowy przedstawia się jak następuje:

w roku 1907	wzięło udział	659	osób
„ 1908	„	1230	„
„ 1909	„	4136	„
„ 1910	„	4876	„
„ 1911	„	6963	„
„ 1912	„	6938	„
		<u>          </u>	
Razem		24802	osób

## Zamierzenia wycieczkowe na rok 1913.

- 27—31 marca do Rygi.  
20 kwietnia do Młocin, Łomianek i skraju Puszczy Kampinoskiej.  
25 kwietnia do 5 maja na Polesie i do Kijowa.  
27 kwietnia do Radości.  
4 maja do Kobyłki.  
6 maja do fabryki w Markach.  
8 maja do Łowicza i Arkadji,  
11 i 12 maja do Zamościa.  
11, 12 i 13 maja do Sandomierza.  
18 i 19 maja do Kazimierza i Puław.  
18 i 19 maja do Kielc i Chęcina.  
25 maja do Podzamcza.  
27 maja do fabryki w Mszczonowie.  
1 czerwca do Błękitnych Źródeł.  
7 czerwca do Teresina.  
7 i 8 czerwca do Druskienik.  
7 i 8 czerwca do Ojcowa.  
15 czerwca do Czerska.  
22 czerwca do Łomży.  
29 czerwca do Serocka i Zegrzynka.  
13 lipca do Żelazowej Woli,  
27 lipca do Czarnej Strugi.  
10 sierpnia do Miedzeszyna.  
24 sierpnia do Skierniewic.  
7 i 8 września do Płocka i Gostynina.  
7 i 8 września do Uniejowa.  
13 września do Wyszkowa.  
21 września do Kuflewa i Cegłowa.  
28 września do Radomia i Szydłowca.  
5 października na Brudno.  
12 października do Pszczelina.  
18 października do fabryki Tapet,  
19 października do Ursynowa.  
26 października do Chyliczek.

## Biblioteka.

W roku sprawozdawczym biblioteka rozwijała się pomyślnie.

Katalog porządkowy wzrósł od № 1634 do № 1872 przyczem przybyło 325 jednostek bibliotecznych. Zaznaczyć należy, że znaczna część ostatnio nabytych lub otrzymanych książek nie została jeszcze skatalogowana, wobec czego, cyfra pozycji katalogowych jest o kilkadziesiąt numerów mniejszą od rzeczywistej ilości przybyłych do biblioteki książek. W roku 1912, zarówno jak lat poprzednich, zbiory biblioteki powiększały się przez zakupy i dzięki ofiarności kilkudziesięciu osób.

Większe dary w postaci książek, map, lub rycin złożyli: pp. Al. Janowski, K. Kulwieć, F. Liszewski, A. Rotwand, S. Rutkowski, Towarzystwo Biblioteki Publicznej, M. Wisznicki, Z. Wolski, Redakcja „Ziemi“.

Większa część tych darów weszła do zbiorów bibliotecznych, część zaś, stanowiąca dublety, lub nie nadająca się do biblioteki, jest stopniowo wymieniana, sprzedawana lub rozsyłana do oddziałów Towarzystwa.

Z pośród wielu cennych rzeczy, które przybyły w ciągu 1912 roku zasługują na uwagę: „Wielka Encyklopedia Ilustrowana“ — dar p. A. Rotwanda — oraz nabyte z funduszków bibliotecznych: „Pomniki Krakowa“ Cerchów, „Portrety polskie“ wydawane przez ks. Marię Radziwiłłową; Bibliografja XIX wieku Estreichera, atlasy z XVIII stulecia oraz mapy. Cenny nabytek stanowi również część księgozbioru ś. p. Z. Glogera, ofiarowana przez Towarzystwo Biblioteki Publicznej.

W ciągu roku 1912 biblioteka otwarta była przez 10 miesięcy. Przez ten czas korzystało z niej 115 osób, które wypożyczyły ogółem 454 tomy.

Jakkolwiek ruch wzmógł się w stosunku do lat poprzednich, jednakże liczba korzystających z biblioteki jest jeszcze bardzo niską, co przypisać należy ciasnocie lokalu, która nie pozwala na korzystanie ze zbiorów na miejscu.

Do 1-go października bibliotekę prowadził p. K. Rakowiecki, któremu Towarzystwo zawdzięcza zaprowadzenie katalogu kartkowego oraz pożądane zmiany w wydawaniu książek. Gdy nadmiar pracy zmusił p. Rakowieckiego do usunięcia się, miejsce jego zajął p. St. Thugutt. Prócz wyżej wymienionych pracowały w Bibliotece pp. Dąbrowska, Łokcikowska, Paprocka i Schellerówna.

## SEKCJA MIŁOŚNIKÓW WARSZAWY.

Zarząd: *St. Thugutt* — przewodniczący, *Dr. I. Baranowski* — zastępca, *H. Drège* — sekretarz, *K. Maszki* — skarbnik, *Wanda Schellerówna* — człón.

Grono osób, oprowadzających przybywające wycieczki, postanowiło na wniosek p. Aleksandra Zwierzyńskiego związać się w stałą Sekcję Miłośników Warszawy. Zebranie organizacyjne odbyło się dn. 14-go lutego 1912 r., dokonano na niem wyborów, naszkicowano program działalności Sekcji, zmierzający do poznania miasta, jego przeszłości i zabytków, gromadzenia zbiorów, popularyzujący wiadomości o Warszawie za pomocą odczytów i wycieczek instrukcyjnych i t. d. Na następnem zebraniu d. 20 marca uchwalono regulamin dla członków S. Uchwalono zbierać materiały do wydania „Albumu Zabytków Warszawy“, co jakkolwiek w tempie b. powolnem posuwa się naprzód. Zebrania odbywać się mają w tydzień po zebraniach miesięcznych Towarzystwa. Referatów, tyczących przeszłości lub teraźniejszości Warszawy, wygłoszono:

Stan. Thugutt — „Warszawa do 1572 r.“, Al. Janowski — „O trzech kębach na Wiśle“, Ign. Baranowski — „O cechu kominiarzy w Warszawie“, Stan. Thugutt — „Warszawa Wazów“, Al. Janowski — „Dekert“, Stan. Thugutt — „Pałac Karasia“, Ign. Baranowski — „O rodzinie Drewnów“, Edm. Jankowski — „Ogrody Warszawy“, W. Ehrenberg — „Sprawa żydowska w starej Warszawie“, J. Kwietniewski — „Praga“.

Wycieczek instrukcyjnych odbyło się dwie: na Rynek Starego Miasta i na uliczki otaczające Rynek. Oprócz tego zwiedzano zbiory p. Ant. Strzałeckiego.

## REGULAMIN

Sekcji Miłośników Warszawy, zatwierdzony przez Zarząd Główny Polskiego Towarzystwa Krajoznawczego dnia 14 kwietnia 1912 roku.

§ 1. S. powstaje przy Towarzystwie Krajoznawczem na zasadzie § 1 p. 2 ustawy tegoż Towarzystwa.

§ 2. S. ma na celu: a) gromadzenie i opracowywanie materiałów do dziejów Warszawy, b) podejmowanie wydawnictw z tego zakresu, c) przygotowywanie przewodników po Warszawie (z urządzaniem wykładów na miejscu) i organizowanie wycieczek instrukcyjnych, d) urządzanie odczytów, pogadanek i pokazów dla członków Sekcji i osób wprowadzonych.

§ 3. Stosunek S. do Zarządu Głównego Towarzystwa określają następujące przepisy: a) S. rozważa sprawy, przekazane jej przez Zarząd Główny, i udziela mu swych opinii i wskazówek, b) S. przedstawia do aprobaty Zarządu kosztorysy wydawnictw naukowych, przeznaczonych do wydania z ogólnych środków Towarzystwa, c) wystąpienia S. na zewnątrz (udział w zjazdach, delegacjach, wystawach i t. p.) odbywają się za aprobatą Zarządu Głównego, d) S. rozporządza środkami, przeznaczonymi corocznie w budżecie Polskiego Towarzystwa Krajoznawczego na cele wyżej wymienione, i komunikuje kosztorysy swoje Zarządowi Głównemu Towarzystwa, e) Zarząd Główny T-wa otwiera w swych księgach specjalny rachunek S., na który wnoszone będą wszelkie dochody i wydatki teje.

§ 4. Stosunek do Komisji T-wa: a) S. korzystać może z wszelkich zbiorów, pod zarządem lub dozorem komisji pozostających (fotograficzna, muzealna, wydawnicza, biblioteka) w porozumieniu z zarządem tych komisji, b) wszelkie zbiory swoje, mające wartość naukową, muzealną lub archiwalną, S. przekazuje odpowiednim komisjom Towarzystwa.

**Uwaga.** Na oddanie zbiorów swych innej instytucji, poza T-wem Krajoznawczem stojącej, S. uzyskać powinna aprobatę Zarządu Głównego.

c) strona handlowa wydawnictw S. należy do administracji wydawnictw Towarzystwa.

§ 5. Stosunek do Oddziałów Prowincjonalnych Towarzystwa; a) S. korzysta ze zbiorów naukowych w porozumieniu z Zarządem danego Oddziału, b) S. w porozumieniu z komisją wycieczkową obowiązuje się udzielać wskazówek i objaśnień wycieczkom, przybywającym do Warszawy, c) Zarząd Główny i Zarząd komisji do spraw Oddziałów Prowincjonalnych wyjednywa ze strony Oddziałów i członków-korespondentów wszelką niezbędną pomoc i współdziałanie w podejmowanych przez S. pracach.

§ 6. Corocznie przed upływem 15 stycznia, S. składa Zarządowi Głównemu T-wa Krajoznawczego wyczerpujące sprawozdanie za swej czynności, sporządzając wykaz rozważanych spraw, podjętych i opracowanych tematów naukowych oraz gromadzonych zbiorów.

§ 7. S. rozporządza następującymi środkami: a) sumą przeznaczoną corocznie na prace z działalnością S. związane przez Zebranie Ogólne T-wa Krajoznawczego, b) wpływami nadzwyczajnymi, staraniem własnym S. pozyskanymi, c) wszelkimi ofiarami i subsydjami specjalnie na rzecz S. przelanemi, d) Wpływami za wydawnictwa S., e) wpływami ze składek członków S. oznaczonych na 1 rb. rocznie.

§ 8. Członkami Sekcji są osoby pierwotnie uproszone przez Zarząd Główny T-wa Krajoznawczego, zarówno jak i kooptowane przez Zarząd S.

**Uwaga.** Osoby, nie będące członkami T-wa Krajoznawczego, mogą być powoływane czasowo przez Zarząd S. jako rzeczoznawcy.

§ 9. Posiedzenia S. bywają miesięczne i roczne: a) posiedzenia miesięczne odbywają się w tydzień po zebraniach miesięcznych T-wa Krajoznawczego i poświęcone bywają odczytom, pokazom, sprawozdaniom z działalności Zarządu S., b) posiedzenia roczne odby-



wają się w okresie czterotygodniowym przed Zebraniem Rocznym Ogólnym T-wa Krajoznawczego i poświęcone są sprawozdaniu kasowemu rocznemu i wyborom do Zarządu S.

§ 10. Uchwały zebrań miesięcznych lub rocznych S. zapadają prostą większością głosów członków, przy obecności conajmniej  $\frac{1}{3}$  członków S. na posiedzeniu.

§ 11. O ileby Zebranie roczne ogólne członków S. nie doszło dla braku prawomocnej ilości zebranych do skutku, Zarząd S. zwołuje w czasie możliwie najkrótszym drugie Zebranie Ogólne, ważne bez względu na ilość przybyłych.

§ 12. W razie potrzeby Zarząd S. ma prawo zwołać Nadzwyczajne Zebranie Ogólne (prawomocność Zebrania określa § 11). Takież nadzwyczajne Zebranie Ogólne obowiązany jest zwołać Zarząd S. na żądanie 10 członków S.

§ 13. Na posiedzeniu rocznym S. wybiera z pośród swoich Członków na rok Zarząd, składający się z przewodniczącego, zastępcy przewodniczącego, sekretarza i jego zastępcy, oraz skarbnika.

§ 14. Zarząd S. ma następujące obowiązki: a) przygotowywanie materiałów i porządku dziennego na posiedzenia S., b) wykonywanie uchwał i zleceń S., c) reprezentowanie S. przed władzami głównymi Towarzystwa Krajoznawczego.

§ 15. Posiedzenia Zarządu S. odbywać się winny przynajmniej raz na miesiąc z wyłączeniem miesięcy wakacyjnych.

§ 15. S. może być rozwiązana przez Zarząd Polskiego Towarzystwa Krajoznawczego lub z mocy uchwały, powziętej większością  $\frac{2}{3}$  głosów przy obecności co najmniej połowy członków S. w pierwszym terminie i bezwzględną ilością obecnych w drugim.

## Komisja Fizjograficzna.

Zarząd: *Ludwik Kraszewski*  
*Kazimierz Kulwiec* (skarbnik)  
*Stanisław Lencewicz* (sekretarz)  
*Jan Lewiński* (przewodniczący)  
*Kazimierz Stołyhwo* (zastępca przewodnicz.).

W czasie objętym niniejszem sprawozdaniem Zarząd odbył 8 posiedzeń, na których omawiano sprawy organu komisji: „Pamiętnika Fizjograficznego”, budżetu, subsydjów, udzielanych na prace naukowe i in. Na redaktora P. Fizjogr. wybrano p. K. Stołyhwę; sprawy zaś wydawnicze i administracyjne polecono p. K. Kulwiciowi.

Na badania naukowe w roku sprawozdawczym wpłynęły następujące ofiary:

Od Ord. Zamoyskiej 200 rs.	od Oddz. Kalisk.	47.15
od Oddz. Łąpskiego 3 „	„ „	Olkuskiego 10
„ „ Kieleckiego 20 „	„ „	Częstochowsk. 15
„ „ Siedleck. 10 „	„ „	Chełmsk. 15
„ „ Łomżyńsk. 5 „	„ „	Lubelskiego 50
„ „ Łowickiego 5 „	„ „	Łódzkiego 50

Razem 425.15

Ażeby skłonić oddziały prowincjonalne do współudziału w pracach Komisji postanowiono organizować u nich konferencje z zakresu metodyki prac fizjograficznych. W tym również celu podjęto pracę nad uporządkowaniem i zużytkowaniem naukowem materiałów, znajdujących się w zbiorach oddziałów prowincjonalnych T-wa. Pozatem wydano instrukcje do pomiarów jezior, do obserwacji ornitologicznych, schematy (wraz z objaśniającą odezwą) do statystycznych badań nad barwą oka, włosów i skóry naszej ludności.

Budżet komisji wynosił w roku sprawozdawczym 2.000 rb. z czego wydano 1.740 rb. subsydjów na prowadzenie badań, 29 rs. 06 na delegacje, 62 rs. 15 k. na książki, 54 rs. 70 na druki, 13 rs. 25 na materiały

fotograficzne i 8 rs. 93 kop. na wydatki kancelaryjne; razem wydatkowano 1908 rs. 09).

Na posiedzeniach plenarnych Komisji wygłoszono następujące referaty:

1) *L. Krzywicki*. Badania nad „mogilą Gedymina“.

2) *St. Lencewicz*. Dzieje Lubrzanki (górnej Nidy) w dyluwjum.

3) *St. Lencewicz*. Współdział oddziałów prowincjonalnych w pracach fizjograficznych.

4) *Cz. Lopuski*. Wzgórza na Niżu Polskim.

5) *Prof. E. Romer*. Sprawozdanie ze studjów lodowcowych na Podhalu.

6) *W. Szukiewicz*. Ementarzysko ciepłopalne płaskie pod wsią Nacza w pow. Lidzkim.

7) *M. Wawrzeniecki*. Ślady kultury pierwotnej w okolicach Włocławka na podstawie wykopalisk, znajdujących się w zbiorach Kujawskiego oddziału P. T. Kr.

8) *J. Wodzińska*. Sprawozdanie z badań na jeziorach Wielkopolskich.

9) *Żmuda*, Sprawozdanie z poszukiwań florystycznych w Łysogórach.

Złożone Komisji sprawozdania z podjętych prac i studjów dadzą się streścić w następujący sposób:

p. *M. Wawrzeniecki* opracował zbiory wykopalisk przedhistorycznych, znajdujących się w muzeach oddziałów Kujawskiego i Kieleckiego P. T. Kr. We Włocławku okazy, pochodzące z 43 miejscowości, zostały pomierzone, opisane i rozklasyfikowane. Wykonano fotografię (13×18) — 96 przedmiotów, oraz 12 tablic zbiorowych z wieloma przedmiotami. Prócz tego p. Wawrzeniecki zbadał grodzisko (Zamkowa Góra) w Dobrzyniu nad Wisłą, znalazł tam typową grodziskową ceramikę, wały wypalone, wykonał plan i zdjęcia fotograficzne. We wsi Kremplinach pow. Lipnowskiego odkrył grodzisko zwane „Szaniec“. Praca ta podaną będzie w XXI tomie „Pamiętnika Fizjograficznego“.

W Kielcach p. *Wawrzeniecki* opisał, pomierzył i pofotografował 91 zabytków z 32 miejscowości.

p. *L. Krzywicki* prowadził badania nad pilkalniami litewskimi w dwóch kierunkach: 1) nad ułożeniem ma-

py grodzisk nad górną Dubissą oraz dolnym biegiem Niewiaży i 2) nad rozkopaniem t. z. mogiły Gedymina w Wielonie nad Niemnem. Mogiła Gedymina jest jedną z pośród tych niewielu pilkalni, o których posiadamy wiadomości historyczne: kronika Duisburga podaje datę jej założenia oraz liczne informacje o zdobywaniu jej i paleniu przez Krzyżaków. Dlatego zbadanie jej ma wielką doniosłość: oręż, sprzęty, ornamentyka, jej właściwe, dostarczają skalę chronologiczną dla oceny starożytności innych wykopalisk w obrębie grodzisk nad Niemnem, Jura, Dubissą i Wilją. 15 kopaczy odstoniło całą powierzchnię grodziska na głębokości 1—2 m., poczem obnażono zręby dawnych budynków, w rodzaju t. z. sklepów, jak i ognisk doby wcześniejszej. Liczba wykopanych przedmiotów jest b. znaczna. Odkopano grób ciałopalny, a w nim liczne, choć zniszczone przedmioty brązowe, wśród spalenisk budynków znaleziono śpichlerzyk grotów żelaznych, tworzących jedną zardzewiałą masę, z której wydobyto 80 grotów jeszcze całych. W liczbie przedmiotów znajdują się liczne noże, świstawka z kości, niedokończona trąba z rogu, pierwotne ozdoby (paciorki) z gliny i złamane narzędzia z kości, świadczące, że jeszcze w okresie wojen z Zakonem kultura materialna litwinów była niezmiernie pierwotna. Również liczne są przyczynki do ceramiki. Wykopaliska wielońskie dały poszukiwaną przez p. Krzywickiego skalę chronologiczną.

p. *M. Rzewuska* prowadziła studia antropologiczne nad kobietami, pracującymi w kopalniach olkuskich. Zbadała 70 kobiet w wieku lat od 16 do 47, dokonywując na każdej 53 pomiary i 18 obserwacji.

p. *J. Nickrasz* badał florę jezior: Chodeckiego i Kromszewickiego na Kujawach. Oprócz roślinności jawnokwiatowej i skrytopłciowych naczyniowych, zbierano też wodorosty z różnych głębokości. 15 prób polowu po 100 cm.<sup>3</sup> objętość przygotowano do badań mikroskopowych.

p. *K. Kulwiec* odbył wycieczkę na Polesie, w celu poznania obszarów, zamieszkałych przez bobry. W pow. Pińskim, nad Piną i Prypecią bobrów już prawdopodobnie

niema. Natomiast w pow. Słuckim stwierdził obecność 3 chat starych i 2 nowych, ponadto zebrał informacje o gnieźdzeniu się bobrów: 1) w Mokranach pow. Słuckiego, 2) pod Stołbcami nad Niemnem, 3) pod Mozyrzem 4) w Emilczynie pow. Zwiąhelskiego. Stwierdził też p. K. przyczyny, powodujące zmniejszanie się ilości bobrów w jednych okolicach, a mnożenie się w innych, jak również obserwował nad rzeką Łanią sposób budowy gniazda przez bobra, oraz zabezpieczanie gniazda od wrogów zewnętrznych.

p. *J. Wodzińska* prowadziła badania nad jeziorami Wielkopolskimi (Gośławickie, Pątnowskie, Licheńskie) oraz obszar zawarty w ramach: Konin, Slesin, Słupca, Pyzdry. Materiał zebrany składa się z następujących działów: 1) Plan jezior w skali 1:2000, drobiazgowy opis otaczającego krajobrazu ze szczególnem uwzględnieniem wybrzeży. 2) Spis roślin znalezionych w okolicy, oraz okolicznych zwierząt. 3) Zielnik roślin nadbrzeżnych i wodnych wyższych, oraz glonów; spis ryb, według połowów rybackich; zbiór muszli mięczaków, 50 prób planktonowych, zebranych w różnych punktach jezior, 7 próbek dna jezior 4) Pomiary temperatur w dni wycieczek. Barwa wody, każdorazowa przezroczystość, notatki dotyczące pogody, wiatru, stanu fal i t. p.

pp. *P. Słonimski* i *T. Wolski* kontynuowali prace, rozpoczęte w roku zeszłym na jeziorach Kujawskich, zbadawszy stosunki biologiczne na jeziorach: Chodeckim, Kromszewickim, Lubienieckim, Szczytnowskim, Borzymowskim, Krukowskim, Przedeckim oraz stawy na Zamczku pod Chodczem. Dla poznania charakteru i pochodzenia fauny wyżej wymienionych jezior, zebrano materiał z 32 zbiorników wodnych, leżących w pobliżu jezior. Połowów planktonicznych zrobiono 15, littoralnych 103,

p. *St. Lencewicz* prowadził badania w dwóch kierunkach: 1) kontynuował rozpoczęte w roku ubiegłym studia antropologiczne w pow. Opoczyńskim, gub. Radomskiej. Badano ludność włościańską wsi, znajdujących się w różnych punktach powiatu. W miejscowościach tych zbadano 155 mężczyzn i 25 kobiet.

Analogiczne badanie prowadził p. L. we wsiach rozłożonych w pasmie Świętokrzyskiem, gdzie pomiarom i obserwacjom podległo sto kilkadziesiąt osobników, wśród których spotykają się twarze mongolskie, częściej na południu, rzadziej na północy. 2) Niezależnie od tego prowadzone były spostrzeżenia z zakresu geografii. Jedną ich serją dotyczy dziejów Lubrzanki (górnej Nidy) w dyluwjum.

p.p. *E. Malinowski* i *S. Dziubaltowski* badali rozwój lasów jodłowych na porębach Łysicy. Skonstatowano, że w pierwszym i drugim roku po wyrąbaniu lasu na miejscach suchszych przeważają trawy, a na wilgotniejszych — sity. Te ostatnie często tworzą pola pół-morgowe. Te pola nie były dostępne dla jodeł, lub też opóźniałyby znacznie rozwój lasów jodłowych, gdyby nie maliny i jержyny, którym jest znacznie łatwiej wypierać sity. Przy pomocy kłaczy przechadzą one pod darnią i wyrastają między kłębami sitów. Wprawdzie pod ciężarem zeszłorocznych łodyg sitów gną się one często i łamią, lecz naogół wychodzą zwycięsko. Między łodygami malin wyrastają drzewa liściaste, a następnie jodły. Do czasu utworzenia się lasów jodłowych na porębach można odróżnić 4 formacje roślinne:

- I formacje traw
- II „ sitów
- III „ krzewów liściastych
- IV „ młodych jodeł i lasów jodłowych.

p. *J. Domaniewski* zajmował się poszukiwaniami ornitologicznymi, w rezultacie czego złożył komisji Fizj. spis obejmujący 225 gatunków p. t.: „Ptaki Ordynacji Zamoyskiej (południowej części gub. Lubelskiej).”

p. *S. Tenenbaum* również w Ordynacji zajmował się poszukiwaniami faunistycznymi. Zebrał 1693 gatunki, 28 odmian i 90 aberracji chrząszczy, w tem nowych dla Królestwa jest 348 gatunków, 14 odmian i 68 aberracji. W liczbie notowanych kregowców jest po raz pierwszy spotkana w Królestwie *Salamandra maculosa*.

Spisy chrząszczy, ssaków, gadów i płazów, przedstawione przez p. *Tenenbauma*, jak i spis ptaków p. *Domaniewskiego* drukują się w XXI t. „Pam. Fizjogr.“.

p. *Czesław Łopuski*, który prowadził studia nad utworami lodowcowymi Kujaw, oraz p. R. Błędowski sprawozdań z delegacji swych nie nadesłali.

Dział meteorologiczny przy Komisji Fizjograficznej prowadził p. *Wład. Smosarski*, który co miesiąc opracowywał sprawozdania miesięczne o przebiegu pogody (drukowane w „Ziemi”). Do sprawozdań tych użytkowany był całkowity materiał z kilkuset stacji, nadsyłających swe spostrzeżenia do Biura Meteorologicznego przy Muzeum Przemysłu i Rolnictwa.

W następujących miejscowościach prowadzone były spostrzeżenia na Stacjach Towarzystwa Krajoznawczego:

1) Jędrzejów. Stacja ta, początkowo prowadziła tylko spostrzeżenia deszczowe, od początku zaś 1912 r. rozszerzyła swą działalność. Notuje ona temperaturę, wilgotność, wiatr i zachmurzenie, a od 21 maja i ciśnienie barometryczne, funkcjonując jako stacja pełna II-go rzędu. Od czerwca 1911 działa również heliograf, notujący trwanie usłonecznienia. Obserwacje prowadził Dr. F. Przypkowski z udziałem p. Zofji Przypkowskiej.

2) Nowa Słupia (pow. Kielecki). Ważna stacja termometryczno-deszczowa, prowadzona przez p. W. Huberta, z powodu wyjazdu tegoż, przerwała niestety z dniem 1 sierpnia swą działalność. Przyrządy tej stacji zostały przeniesione do Ś. Krzyża.

3) Św. Krzyż (pow. Kielecki). Stacja deszczowa prowadzona przez D-ra Wojewódzkiego, nadsyłała w dalszym ciągu swe spostrzeżenia.

4) Bieliny (pow. Kielecki) stacja deszczowa, z której obserwacje nadsyłał p. J. Sabbat.

5) Suchedniów (pow. Kielecki). Stacja deszczowa, pod kierunkiem p. T. Michnowskiego stale nadsyłała spostrzeżenia.

6) Wysokie (pow. Krasnostawski). Stacja deszczowa, nadsyłała spostrzeżenia prowadzone przez p. Chróścickiego.

9) Łomża. Stacja deszczowa prowadziła stale spostrzeżenia od początku 1911 r. pod kierunkiem p. A. Haraburdy.

8) Olkusz stacja deszczowa, funkcjonuje od maja 1912 r.; obserwacje prowadzi p. M. Skarzyński, tudzież p. K. Paszyński.



9) Zawiercie (pow. Będziński). Stacja deszczowa. Do maja 1912 r. obserwacje prowadził p. Przyborowski. Za miesiące następne sprawozdań z tej stacji nie otrzymano.

## „Ziemia“.

Stosunek organu Krajoznawczego do Towarzystwa Krajoznawczego w roku sprawozdawczym na tych samych opierał się zasadach i szerzył ideję poznania kraju rodzinnego w sposób naukowy w tym samym mniej więcej zakresie — co i lat ubiegłych.

Po zatem rok trzeci przyniósł z sobą dla wydawnictwa poprawę tych warunków, z którymi przedewszystkiem ciężką trzeba było staczać walkę: pewien przyrost czytelników z jednej strony — a rozwój działu ogłoszeń — z drugiej pozwoliły wydawcy z mniejszą troską patrzeć w przyszłość „Ziemi“.

W stosunku do Oddziałów T-wa Krajoznawczego powzięta została d. 1/XI 1911 r. na Zjeździe Delegatów uchwała: „Oddziały obowiązane są nadsyłać do redakcji „Ziemi“ sprawozdanie z działalności swej przynajmniej raz na kwartał“, sprawozdania te miały zawierać również informacje ogólnokrajoznawcze.

Następująca tabelka daje świadectwo, które oddziały i w jakim zakresie uchwałę (NB. jednomyslnie przyjętą) wypełniły:

Nadesłały korespondencje w ciągu roku 1912:

Oddział Częstochowski	1	Oddział Łomżyński	1
„ Chełmski	0	„ Łowicki	2
„ Jędrzejowski	0	„ Miechowski	1
„ Grójecki	2	„ Olkusi	3
„ Kaliski	6	„ Piotrkowski	4
„ Kielecki	2	„ Radomski	0
„ Kujawski	2	„ Siedlecki	1
„ Lubelski	2	„ Suwalski	0
„ Łąpski	1	„ Zawiercki	2
„ Łódzki	5	„ Zagłębia	9

Dzięki stwierdzonej poprawie bytu materialnego „Ziemi”, przewidziana w budżecie T-wa zapomoga dla „Ziemi” w kwocie 1900 rs. nie została wyczerpana: z sumy tej podniesiono: 1825 rb.

Suma ta zrewanżowana została przez wydawnictwo następującymi pozycjami:

1. Udzielenie Oddziałom Prowincjonalnym T-wa 20% ustępstwa od ceny prenumeracyjnej.
2. Udzielenie wszystkim członkom T-wa 10% ustępstwa od ceny prenumeracyjnej.
3. Umieszczanie bezpłatne wszelkich komunikatów T-wa oraz ogłoszeń o wydawnictwach.

Po zatem „Ziemia” wysyłana była bezpłatnie lub ze znacznym ustępstwem 20%—50% lub też jedynie za zwrotem kosztów przesyłki 60 instytucjom oświatowym, dobroczynnym i kółkom samokształcenia młodzieży, oraz w 49 egzemplarzach na zamianę z wydawnictwami naukowymi, które wzbogaciły sobą bibliotekę Towarzystwa.

Zgodnie z zapowiedzią r. 1911 w roku sprawozdawczym „Ziemia” dwa numery poświęciła przedmiotom krajoznawczym specjalnym: Numer tatrzański, podwójnej objętości, obficie ilustrowany i 2) Numer wydany na czas otwarcia w Warszawie Wystawy, „Krajobrazowi Polskiemu” poświęconej.

Pragnąc pozyskać dla „Ziemi” prace, poświęcone specjalnie podróży po Polsce, redakcja ogłosiła (w № 8 d. 24/III) konkurs na „Opis podróży po Ziemiach Polskich lub historycznie z Polską związanych”. Na Konkurs ten nadeszło 7 prac, do osądzenia którego powołany został Sąd Konkursowy w następującym składzie: Bronisław Chlebowski (przewodniczący) Stanisław Thugutt (sekretarz), Witold Kamieniecki, Al. Janowski, Edward Maliszewski, Kazimierz Kulwieć i Mikołaj Wisznicki. Wynik ogłoszony będzie już w r. 1913.

Wydany przez Ziemię na r. 1913, ilustrowany prospekt, zapowiadający szereg premjów krajoznawczych dla czytelników „Ziemi”, świadczy o zabiegach wydawnictwa o rozwój i doskonalenie się.

W prospekcie swym między innymi „Ziemia” zapowiada:

I Bezpłatne dla czytelników Premjum: 4 kartony formatu „Ziemi“ na wykwinnym papierze, treści krajoznawczej (krajobraz, typy ludowe, zabytki sztuki polskiej i t. p.), co kwartał dołączone do numerów, rozsyłanych *wszystkim bez wyjątku prenumeratomom*.

II Po cenie znacznie niższej, dla prenumeratorów, opłacających z góry prenumeratę roczną — 4 albumy (w cenie 2 rs. zamiast 3 rs. 20 kop.):

- Zeszyt 1 „Z naszych Krajobrazów“.
- „ 2 „Typy ludowe“.
- „ 3 „Z Wybrzeży Bałtyku“.
- „ 4 „Z Karpat“.

III Wzorem lat ubiegłych „Ziemia“ da w r. 1913 Czytelnikom swoim Numer *Monograficzny*, zwiększonej objętości, obficie ilustrowany, poświęcony tym razem „*Księżcu Lowickiemu*“.

---

## Konkurs.

---

Sąd Konkursowy, powołany przez Zarząd P. Tow. Krajoznawczego do osadzenia prac, nadesłanych na Konkurs T-wa, ogłoszony w r. 1910 (ob. № 18 „Ziemi“ T. I) ukończył we wrześniu r. sprawozdawczego swe prace i powziął następującą uchwałę: „Jakkolwiek żadna z nadesłanych na Konkurs Tow. Krajoznawczego praca nie odpowiada ściśle warunkom Konkursu i nie wyczerpuje zakreślonego w warunkach tych programu, to jednak wyróżniając pracę p. *Henryka Wiercieńskiego* p. t. „Opis powiatu puławskiego“ sąd przyznaje jej wyznaczoną na konkurs nagrodę w kwocie rs. 100“. Skład sądu Konkursowego podany został w Roczniku T-wa za r. 1911 (Tom V str. 100).

---

## Rozmieszka muzealna.

---

Szczupłość lokalu i wrastający stale brak miejsca odbił się najdotkliwiej na zbiorach T-wa, których znaczna większość, szczególnie w dziale etnograficznym, musiała być przechowana w szafach i pakach, co nie tylko uczy-

niło je niedostępnymi dla zwiedzających muzeum, ale bardzo utrudniało usystematyzowanie i skatalogowanie okazów. W roku bieżącym wzbogaciły się znacznie zbiory przyrodnicze przez włączenie cennych zbiorów delegatów Tow. Kraj. do Zamoyszczyzny: J. Domaniewskiego (zbiory ornitologiczne) i S. Tenenbauma (zbiory entomologiczne). W dziale ludoznawczym przybyło 176 okazów, wśród których — zbiór ceramiki ludowej z różnych okolic kraju (127 okazów) ofiarowany przez p. Władysława Sztolcmana.

Również powiększyła się znacznie wypożyczalnia przezroczy — ilość przezroczy przekroczyła 8000.

W roku bieżącym wypożyczono ogółem 20179 przezroczy. Muzeum zwiedzały grupy szkolne, liczna młodzież, ogółem parę tysięcy osób.

---

## Sekcja Miłośników Gór.

---

W drugim roku istnienia S. M. G. liczyła 78 członków. Zarząd stanowili: przew. St. Osiecki, sekr. M. Mierczyńska, członkowie zarządu: J. Jaroszyński, J. Lande, K. Wernik.

Zebrań odbyło się 9, z których jedno było ogólne roczne, zaś 8 zwyczajnych miesięcznych. Treść zebrań miesięcznych stanowiły pogadanki z pokazami przezroczy, a mianowicie: K. Wernik „Zimowe wycieczki w Tatrach“, J. Lande „Wycieczka na Durny“ K. Wernik; „Wycieczki narciarskie pod Warszawą“ St. Osiecki „Wycieczka w Tatry w Lutym“, St. Osiecki „O lawinach w Tatrach“ St. Osiecki „O sporcie zimowym w Tatrach“ z przezroczeniami Wł. Strzeleckiego. J. Lande „O technice chodzenia w górach“, St. Osiecki „Sprawozdanie z letniego sezonu wycieczkowego“, M. Mierczyńska i St. Osiecki „Wrażenia z letnich wycieczek w Tatry“ J. Jaroszyński i K. Wernik „Wycieczka do Tyrolu południowego“, Wł. Strzelecki „O sporcie zimowym w Alpach“

Oprócz tego na zebraniach miesięcznych były podawane wiadomości i ważniejsze wydarzenia z turystyki i działalności pokrewnych towarzystw górskich i turystycznych w Tatrach i Alpach.

Jak poprzednio, tak i w roku ubiegłym Sekcja usilnie działała w kierunku rozwijania ruchu turystycznego i urządziła wycieczki piesze — bądź uczestnicząc w wycieczkach większych, organizowanych przez Tow. Krajoznawcze, jako to: do Wyszogrodu i Sochaczewa, do Natolina, bądź urządzając mniejsze wycieczki samodzielne, jak np.: Pyry — Wilanów, Radzymin — Jabłonna, Góra Kalwarja — Otwock — Świder, Konstancin — Słomczyn — Góra Kalwarja, Pieskowa Skała — Ojców, Góra Kalwarja — Pilica — Warka, Jeziorna — Zawady i t. p. W czasie wakacyjnym w Zakopanem były organizowane przez członków S. M. G. większe i mniejsze wycieczki górskie. Oprócz tego w miesiącach zimowych odbyły się w okolicach Warszawy wycieczki specjalne narciarskie jak np. do Powsina i Czerniaków i wreszcie w czasie świąt Bożego Narodzenia z inicjatywy i staraniem S. M. G. doszła do skutku wycieczka z 20 osób do Zakopanego dla przyjęcia udziału w kursie narciarskim i wycieczkach zimowych (hala Pyszna z przełęczą Siwą i Raczkową, przełęcz Goryczkowa, hala Chochołowska, hala Gasiennicowa, Giewont i t. p.)

Zbiory S. M. G. zostały powiększone przez pisma i publikacje informacyjne o górskich terenach wycieczkowych letnich i zimowych; zbiór przezroczy powiększony został o 55. Przezrocza S. M. G. były wypożyczone do odczytu p. Al. Znamięckiego w Petersburgu o Tatrach. Poza tem S. M. G. dopomogła redakcji „Ziemi“ do wydania specjalnego numeru, poświęconego Tatom przez pozyskanie części artykułów, ilustracji i ogłoszeń. Dzięki staraniom Sekcji na wystawie „Krajobraz Polski“. Tatry i krajobraz tatrzański zostały należycie zareprezentowane.

Starając się bardziej ujawniać swą działalność na zewnątrz, S. M. G. zawiązała bliższe stosunki z Tow. Tatrzańskiem, jego Sekcją Narciarską i nowo powstałą Sekcją Ochrony Tatr, do których członkowie S. M. G. licznie się zapisali. Oprócz tego S. M. G. starała się w granicach możliwości wywierać wpływ i dopomagać do ulepszeń dróg w Tatrach i urządzeń w schroniskach.

## REGULAMIN

### Sekcji Miłośników Gór.

§ 1. Sekcja zawiązuje się na zasadzie § 1 i 2 Ustawy P. Tow. Kr.

§ 2. Sekcja ma na celu: a) badania, zwiedzanie i zachęcanie do zwiedzania gór w myśl § 1 ustawy P. Tow. Kr. b) zbieranie i rozpowszechnianie wiadomości o górach.

§ 3. Środki do osiągnięcia wyżej wymienionych celów: a) organizowanie wycieczek po górach w kraju, b) delegowanie członków w góry po za obrębem kraju (Tatry, Kaukaz, Alpy) dla badań porównawczych, c) urządzenie odczytów i pokazów, dotyczących odbytych wycieczek d) kupowanie i utrzymywanie w górach schronisk, dróg, ścieżek i t. p. e) gromadzenie i utrzymywanie zbiorów fotograficznych i innych, dotyczących gór.

§ 4. Członkowie P. Tow. Kr., chcąc należeć do Sekcji, opłacają jednorazową składkę na cele Sekcji w kwocie Rb. 0,50 i składkę roczną w wysokości Rb. 2,50, opłacaną rocznie, półrocznie i kwartalnie. Członkowie Sekcji, którzy okażą dowód należenia do jednego z Towarzystw turystyczno-górskich (Tow. Tatrzańskie, Kaukaskie, Alpejskie) zwolnieni są od opłaty składki rocznej, opłacają jedynie składkę jednorazową.

§ 5. Do Sekcji przyjmowani są członkowie P. Tow. Kr. na zasadzie zgłoszenia się do Sekretarza Sekcji. Pragnący wystąpić winni o tem zawiadomić piśmiennie Zarząd Sekcji. Członek Sekcji zostaje wykreślony o ile nie uiszcza składek w ciągu 2 lat.

§ 6. Na konferencje, pogadanki i zebrania, organizowane przez Sekcję, dopuszczane są osoby postronne w charakterze zaproszonych gości.

§ 7. Sprawami Sekcji zawiaduje Zarząd, składający się z przewodniczącego, zastępcy, sekretarza, skarbnika i kustosa zbiorów. Członkowie Zarządu mogą zajmować jednocześnie kilka z wyżej wymienionych stanowisk.

§ 8. Na posiedzeniach Zarządu Sekcji mają prawo bywać członkowie Zarządu T-wa.

§ 9. Uchwały Sekcji przed wprowadzeniem w czyn winny być zatwierdzone przez Zarząd P. Tow. Kr.

§ 10. Fundusze Sekcji stanowią: a) składki dobrowolne członków, b) ofiary, zapisy, c) dochody z wydawnictw, odczytów d) dochody nieprzewidziane. Fundusze Sekcji winny być używane i wydatkowane przede wszystkim na cele Sekcji. Funduszami temi rozporządza Zarząd Sekcji w porozumieniu z Zarządem T-wa.

Projekt wydatków Sekcji winien być przedstawiony do Zarządu T-wa nie później niż 15 Grudnia.

§ 11. Zebrania Zarządu Sekcji odbywają się raz na miesiąc. Zebrania roczne i nadzwyczajne zwoływane są stosownie do uznania Zarządu Sekcji. Zebrania są prawomocne bez względu na ilość zebranych członków.

§ 12. Sprawozdania z działalności Sekcji mają być podawane w organie P. Tow. Kr. „Ziemia”. Sprawozdanie z działalności Sekcji winno być przedstawione do Zarządu Towarzystwa nie później niż 15 Grudnia.

## CZŁONKOWIE-KORESPONDENCI

### POLSKIEGO TOWARZYSTWA KRAJOZNAWCZEGO

W dniu 31 Grudnia 1912 roku <sup>1)</sup>.

#### Gub. Kaliska.

Powiat Kaliski — Dr. Zygmunt Dukalski w Stawiszynie.

„ Kolski — Dr. Karol Barcewicz w Kole.

„ Sieradzki — Józef Kobierzycki w Sieradzu.

„ — Ignacja Piątkowska w Smardzewie,

p. Sieradz.

Powiat Słupecki — Kazimierz Gawroński w Szymanowicach p. Pyzdry.

Powiat Turecki — Stanisław Lenkiewicz w Warcie.

<sup>1)</sup> Osoby, zapisane na liście Korespondentów po tym terminie podane będą w Organie Krajoznawczym „Ziemia”.



### Gub. Kielecka.

- Powiat Kielecki — Dr. Władysław Wojewódzki na św. Krzyżu p. Kielce.  
Powiat Miechowski — Adam Dziejicki w Klimontowie p. Proszowice.  
Powiat Miechowski — Stanisław Czarnowski w Miechowie.  
„ Olkuski — Baltazar Wołniewicz w Ojcowie.  
„ Pińczowski — Dr. Ludwik Czyżewski w Pińczowie.  
„ „ — Zygmunt Ponikowski w Pińczowie.

### Gub. Lubelska.

- Powiat Biłgorajski — Dr. Wanda Bondy w Krzeszowie.  
„ Chełmski — Jan Stecki w Łańcuchowie p. Łęczna.  
„ Hrubieszowski — Inż. Jan Falewicz w Strzyżowie p. Hrubieszów.  
Powiat Lubelski — Feliks Moskalewski w Lublinie (ul. Kapucyńska 3).  
Powiat Tomaszowski — Michał Matuszyński w Tarnawatce p. Tomaszów.  
Powiat Zamojski — Karol Czarnowski w Zwierzyńcu.  
„ „ — Stanisław Moskalewski w Zwierzyńcu.  
„ „ — Stefan Biernawski w Zamościu.

### Gub. Łomżyńska.

- Powiat Łomżyński — Ks. Konstanty Ostrowski w Zambrowie.  
Powiat Mazowiecki — Ks. Bolesław Sadowski w Tykocinie.  
„ Szczuczyński — Dr. Józef Pawłowski w Grajewie.  
„ „ — Jan Gromadzki w Nieckowie p. Szczuczyn.  
Powiat Zamojski — Kajetan Mościcki w Ławsku p. Szczuczyn.

### Gub. Piotrkowska.

- Powiat Bendziński — Michał Poleski w Rokitnie p. Łazy.  
„ Brzeziński — Jerzy Orłowski w Brzezinach.  
„ Nowo-Radomski — Tomasz Buczyński w Ciężkowicach p. Gidle.  
Powiat Rawski — Hipolit Grabowski w Rawie.

### Gub. Płocka.

- Powiat Ciechanowski—Jadwiga Milewska w Rembówku.  
p. Ciechanów.  
Powiat Mławski—Bronisław Grzebiński w Mławie.  
„ — Tadeusz Rudowski w Rumocę p. Mława.  
„ Płocki—Inż. Stanisław Szczepkowski w Płocku  
(Plac Florjański 3).  
Powiat Płocki—Józef Lamparski w Małej wsi p. Wy-  
szogród.

### Gub. Radomska.

- Powiat Koński—A. Skibiński w Chlewiskach p. Szy-  
dlowiec.  
Powiat Opatowski—Jan Konarski w Jeleniowie p. Ostrowiec.  
„ Radomski—Tadeusz Wodziński w Sucheju p. Bia-  
łobrzegi.  
Powiat Radomski—Wojciech Sokołowski w Woli Biej-  
kowskiej p. Białobrzegi.  
Powiat Sandomierski—Ks. Józef Rokoszyński w Sandomierzu.  
„ — Ks. A. Wyrzykowski w Sandomierzu.

### Gub. Siedlecka.

- Powiat Białski—Krzysztof Kraszewski w Romanowie  
p. Sławatycze.  
Powiat Konstantynowski—Dr. Zygmunt Domański  
w Janowie.  
Powiat Siedlecki—Zygmunt Michałowski w Siedlcach  
(Ogrodowa 40).  
Powiat Sokołowski—Dr. Adam Jarosiński w Sterdyni.  
„ Włodawski—Eligjusz Kasperowicz we Włodawie.

### Gub. Suwalska.

- Powiat Augustowski—Anatol Radliński w Augustowie.  
Powiat Kalwaryjski—Kazimierz Aufszlag w Trempinach  
p. Kalwarja.  
Powiat Marjampolski—Włodzimierz Bieńkiewicz w Kwie-  
ciszkach p. Marjampol.  
Powiat Suwalski—Maksymiljan Dąbrowski w Kleszczówku.

### Gub. Warszawska.

- Powiat Błoński—Antonina Chudziakowa w Żyrardowie  
„ Gostyński—Wacław Kłossowski w Gombinie.

- Powiat Nowo-Miński—Józef Chankowski w Nowo-Mińsku.  
„ Warszawski—Marjan Wawrzeniecki w Warszawie  
(ul. Hoża 10) i Michał Federowski (ul. Śliska 12).  
Powiat Włocławski — Franciszek Turkowski we Włocławku (Nowy Rynek 17).

### **Gub. Grodzieńska.**

- Powiat Prużański — Bogusław Kraszewski w Dołhem.  
p. Pruzany.

### **Gub. Kowieńska.**

- Powiat Kowieński—L. Nieciecki w Kownie.

### **Gub. Mińska.**

- Powiat Ihumeński — Aleksander Jelski w Zamościu  
p. Uzlany.  
Powiat Mozyrski — Henryk Śniadecki w Słobdzie  
p. Mozyrz.  
Powiat Nowogródzki — Karol Karpowicz w Czombrowie  
p. Nowogródek.  
Powiat Piński — Jerzy Osmołowski w Sieliszczu p. Po-  
rochońsk.

### **Gub. Wileńska.**

- Wilno — 1) Brensztejn Michał, 2) Stanisław Jarocki (ul.  
Montwiłłowska 11) 3) Dr. Władysław Zahorski  
(ul. Dworcowa 2).

### **Gub. Wołyńska.**

- Powiat Starokonstantynowski — Franciszek Kraszewski  
w Pieńkach p. Hryców.  
Powiat Zwiahelski — Stanisław hr. Karwicki w Izabelinie  
p. Połonne.  
Powiat Żytomierski — Dr. Piotr Chobrzyński w Żyto-  
mierzu (ul. Wilska 30).

### **Kurlandja.**

- Lipawa—Witold Grabowski (ul. Ławrentjewska).  
Ryga—baron Gustaw Manteuffel (Rotterstr. 8).

### **Galicja.**

- Kraków — 1) Bohdan Dyakowski (ul. Jana Kochanow-  
skiego 19), 2) Dr. Ludomir Sawicki (ul. Kar-  
melicka 23). 3) Feliks Kopera, Dyrektor Muzeum  
Narodowego.

**Ks. Poznańskie.**

Poznań — Dr. Franciszek Chłapowski.

Kórnik — Dr. Zygmunt Celichowski.

**Sprawa własnego Gmachu.**

Podniesiona przed paru laty na jednym z zebrzań miesięcznych przez prof. Zygmunta Wolskiego sprawa stałego gromadzenia drobnych groszowych ofiar na wzniesienie z czasem w Warszawie własnego domu Towarzystwa Krajoznawczego w roku sprawozdawczym kilkakrotnie była poruszona i naprzód posuwana. Z ofiar groszowych ubierano z końcem roku sprawozdawczego 604 rb. 84 k. — kwota jak na metodę „groszową“ może i pokaźna, lecz zbyt drobna by budować można było na niej widoki prędkiego przeniesienia się Towarzystwa do domu własnego. Postanowiono więc uczynić nowy krok naprzód. Krokiem tym było rozesłanie w połowie grudnia do wszystkich członków Tow. Krajoznawczego, zapisanych na liście Warszawskiej, następującej odezwy:

**W. P.**

Pomyślny rozwój Polskiego T-wa Krajoznawczego po 6 latach wyteżonej pracy licznego grona pracowników na zaniedbanej niwie Krajoznawstwa Ojczystego doprowadził instytucję tę do stanu, w którym dalszy rozwój w dzisiejszych ramach już się nie mieści.

Księgozbiór Towarzystwa, oraz jego zbiory krajoznawcze urosły do takich rozmiarów, że w obecnym lokalu (Aleje Jerozolimskie 29) nie tylko do użytku szerszego ogółu lecz i dla własnych członków udostępnione być nie mogą.

Czynności licznych Komisji i Sekcji Towarzystwa z powodu ciasnoty lokalu narażone są na liczne utrudnienia i niedogodności.

Urządzanie zaś stałych wystaw Krajoznawczych, dających, jak to doświadczenie wystawy „Zdobnictwa

ludowego“ i „Krajobrazu polskiego“ wykazały, wiele pożytku naukowego dla zwiedzającego ogółu — dla Towarzystwa zaś — znaczne dochody, w obecnych warunkach jest wprost wykluczone.

Przyjmując to wszystko pod uwagę, przyjść trzeba do wniosku, że najważniejszym w chwili obecnej do spełnienia zadaniem, jakże Towarzystwo Krajoznawcze podjąć winno, jest nabycie własnej siedziby.

Pod względem liczebności członków, Towarzystwo nasze zajmuje jedno z pierwszych miejsc w kraju. Pomyślnie więc rozwiązanie zadania tego siłami i środkami zbiorowemi nie może nastęrczać nieprzewyciężonych trudności. To też Zarząd, zachęcony przez uchwałę zebrania z dnia 2 października, postanowił podjąć szereg zabiegów ku pozyskaniu niezbędnych na cel ten funduszków i poddać szczegółowemu rozważeniu kwestje: gdzie, kiedy i w jakich rozmiarach stanąć winna własna siedziba Towarzystwa pod nazwą „Dom Krajoznawczy“ w Warszawie.

Zawiadamiając WP. o naszym zamierzeniu, zapraszamy Go (Ją) do czynnego z nami współdziałania.

W ciągu najbliższych miesięcy odbędzie się Zebranie Ogólne Członków Towarzystwa naszego — w celu szczegółowego omówienia obchodzącej nas sprawy; na Zebraniu tem Zarząd między innymi zda sprawę ze swoich dotychczasowych w tym kierunku zabiegów, oraz z zadeklarowanej mu przez Członków Towarzystwa pomocy.

Wykonywając wreszcie uchwałę Zebrania z dnia 2 października, mamy zaszczyt odwołać się do osobistej ofiarności Pańskiej na nasz „Dom Krajoznawczy“ w Warszawie i o złożenie na cel ten dowolnego daru gwiazdkowego.

W przekonaniu, że nikt z Członków Towarzystwa naszego nie zechce pozostać obojętnym dla tak doniosłej dla Krajoznawstwa Polskiego sprawy, by według możliwości swej nie wesprzeć zamierzonego dzieła, prosimy uprzejmie o nadesłanie do Kancelarji Towarzystwa na załączonej karcie swej deklaracji przed upływem bieżącego miesiąca.

Niech w „Domu Naszym“ niczyjej nie zabraknie cegły.

*Zarząd Polskiego Towarzystwa Krajoznawczego.*

Na skutek odezwy tej nadesłano 88 deklaracji, zapowiadających ofiarę w ogólnej sumie 595 rb. 25\*)

Ponieważ jednak nowe deklaracje i ofiary napływają w dalszym ciągu — jest nadzieja, że fundusz budowy Domu Krajoznawczego w Warszawie z tego źródła zasilany będzie i w roku przyszłym.

---

## Komisja Popularyzacji Krajoznawstwa.

---

### a) Referaty.

Do bezpośredniego prowadzenia konferencji powołany został p. S. Staniszewski. Sekretarzem była panna I. Milewska.

Konferencje odbywały się w godzinach popołudniowych w niedziele. W ciągu roku sprawozdawczego wygłosili referaty: W. Niedziałkowski „Nasze drzewa i krzewy“, S. Kudelska „Dzieje Podola przed utworzeniem województwa podolskiego“, L. Kawczyńska — „Nieco o zwyczajach ludowych na Podolu“, H. Słomka „O Rawie“, I. Szeronos „O Kielcach“, J. Pankiewicz „Nasze Gady“, J. Pankiewicz „Skrzeki krajowe“, Z. Gogolewski „O bakterjach“, J. Kołodziejczyk „O Świtezi“, S. Kudelska „Wycieczka w okolice Warszawy“, T. Kozłowski „Zamki w Miechowskim“, J. Pankiewicz „Krocionogi okolic Warszawy“, „Skąposzczety Krajowe“, S. Staniszewski „Budowa geologiczna wydm krajowych“.

Na konferencjach pokazywane były tablice rysowane przez J. Pankiewicza, oraz okazy tyczące się danego tematu.

---

\*) Lista ofiarodawców drukowana była w pierwszych N°N° „Ziemi“ r. 1913.

## b) Obrazki.

„Obrazki Krajoznawcze“ w roku sprawozdawczym urządzone były 7 razy, prowadzili: dział krajoznawczy Al. Janowski, przyrodniczy — S. Lewandowska i beletrystyczny — E. Dąbrowska.

Pokazywano: Ujście Wisły, widoki Gdańska, morze, ryby i rośliny morskie — K. Kulwieć. „Zochna w krainie śnieżek“ — J. Kulwieciowa. Kopalnie wielickie — S. Lewandowska. „O Krasnoludkach“ — J. Kulwieciowa. Kraków — Al. Janowski. Krakowiaki — śpiew p. Janowskiej, muzyka p. Czerwińskiej. Zagłębie Dąbrowskie — S. Lewandowska. „Żołnierz ołowiany“ — E. Dąbrowska. O Kurpiach. Widoki puszczy Myszynieckiej — A. Chętnik. „Życie w lesie“ — E. Dąbrowska. O Warszawie — S. Thugutt. „Śpioszek“ — A. Kujawska. Najstarsze miasta w Polsce — p. Al. Janowski. „Czyścioszek“ — A. Kujawska.

Obrazki te zgromadziły ogółem 280 słuchaczy, średnia frekwencja więc waha się między 20—64 dziećmi.

Na I-sze półrocze 1913 r. projektowano 4 obrazki. 23/2, 9/3, 6/4 i 20/4.

Powstał również projekt urządzenia na wiosnę dla starszych dzieci kilku krótkich wycieczek pozamiejskich, w celu zwrócenia oczu dziatwy na budzącą się przyrodę,

Jako upominek, postanowiono na każdym „Obrazku“ wręczać dziatwie pocztówkę krajoznawczą; obecni więc na wszystkich obrazkach zbiorą tym sposobem całą serję pocztówek „Krajobrazu Polskiego“.

Organizacją „Obrazków Krajoznawczych“ zajmował się — W. Dąbrowski.



# WPŁYWY i WYDATKI w 1912 r.

## PRZYCHÓD.

Pozostałość z 1911 r. . . . .	Rb.	664.39
Wpisowe członków . . . . .	Rb.	573.—
Składki za 1912 r. . . . .		4998.50
Składki zaległe . . . . .	"	386.30
Składki na 1913 r. . . . .	"	232.75
		<u>6190.55</u>
Dziesięcina Oddz. prowinc. . . . .	Rb.	528.38
Sprzed. wydawn. własnych . . . . .		2618.43
"    "    komisow. . . . .	"	1305.34
"    "    żetonów Tow. . . . .	"	253.—
Wpływy z wycieczek . . . . .	"	642.71
Wypożycz. przezroczy . . . . .	"	676.69
Konferencje . . . . .	"	46.56
Wystawa Krajobraz Polski . . . . .	"	2242.45
Komisja Dochodów Niestal. . . . .	"	141.28
Ofiary i drobne wpływy . . . . .	"	116.04
Zebrania miesięczne . . . . .	"	110.26
Komisja Fotograficzna . . . . .	"	120.17
Kom. Fiz. (wpł. na bad. nauk.) . . . . .	"	445.01
Przezr. (zwrot koszt. za zbite) . . . . .	"	75.50
Kancelarja . . . . .	"	56.98
Inwentarz Muzeum . . . . .	"	7.—
Roczn. za 1911 r. (za sprzed.) . . . . .	"	311.79
Bibliot. (za sprzed. dublety) . . . . .	"	61.57
Komisja Starej Warszawy . . . . .	"	50.08
Rach. procentów . . . . .	"	32.77
		<u>9842.01</u>
Fundusz wycieczkowy . . . . .	"	15.—
Wydawn. dzieł Nałkowskiego . . . . .	"	706.50
Fundusz budowy wł. domu . . . . .	"	743.71
Ofiary na wydawn. Przew. po Kamieńcu . . . . .	"	280.—
Różne . . . . .	"	23.—
Fund. im. hr. M. Tyszkiewicza . . . . .	"	12.—
Bank Handlowy—podniesio- no z R-ku przekaz. Tow. . . . .	"	4627.72
Bank Handlowy—podniesio- no z R-ku Fund. Nałkowsk. . . . .	"	1011.90
		<u>7419.83</u>
	Razem Rb.	24116.78

**ROZCHÓD.**

Wynajem i utrzymanie lokalu	Rb.	2218.28	
Pensje pracowników . . . . .	”	1215.—	
Wydatki Kancelaryjne . . . . .	”	884.97	
Inkaso . . . . .	”	121.—	
Oddz. prowincjonalne . . . . .	”	21.27	
Delegacje do Oddz. prowinc.	”	91.72	
Wydawnictwa własne . . . . .	”	1822.75	
Wydawnictwa komisowe . . . . .	”	1168.40	
Żetony Tow. . . . .	”	258.84	
Wycieczki . . . . .	”	26.60	
Wypożyczalnia przezroczy . . . . .	”	41.54	
Przezrocza . . . . .	”	230.99	
Wystawa Krajobraz Polski . . . . .	”	50.10	
Komisja dochod. niestałych . . . . .	”	2.09	
Zebrania miesięczne . . . . .	”	325.70	
Inwentarz Tow. . . . .	”	234.50	
Inwentarz Biblioteki . . . . .	”	318.61	
Muzeum — inwentarz . . . . .	”	219.85	
” pensja kustosz. i dr. wyd.	”	608.23	
Komisja Fotograficzna . . . . .	”	327.85	
” Fizjograficzna . . . . .	”	1833.46	
Zapomogi . . . . .	”	200.—	
” dla niez. młodz. na wyc.	”	100.—	
Druk Rocznika 1911 r. . . . .	”	936.45	
Rach. Rocznika za 1912 r. . . . .	”	10.—	
Kupno nowej latarni . . . . .	”	140.—	
Rach. skład. człon. . . . .	”	7.50	
Komisja Mił. Star. Warszawy . . . . .	”	16.20	
Konkurs . . . . .	”	100.—	Rb. 13532.01
Fundusz wycieczek . . . . .	Rb.	81.46	
Wyd. Dzieł Nałkowskiego . . . . .	”	799.35	
„Ziemia“ . . . . .	”	1825.—	
Różne wydatki . . . . .	”	262.45	
Fund. bud. (kup. list zastaw.) . . . . .	”	90.05	
Bank handl. wn. na Rk. prz. T. . . . .	”	4894.—	
” ” ” ” fund. Nałk.	”	1374.18	” 9326.49
			Rb. 22858.50
Przychód . . . . .	Rb.	24116.78	
Rozchód . . . . .	Rb.	22858.50	
<b>Saldo kasy . . . . .</b>	<b>Rb.</b>	<b>1258.28</b>	

## r. 1912. Bilans

STAN CZYNNY.

<b>do R-ku Dłużników</b>		
należności Oddziałów:		
za dziesięć z 1911 r. . . . .	15 77	
za rocznik z 1911 r. . . . .	151 66	
za 300 biletów członk. . . . .	3 30	
za 62 żetony . . . . .	62 —	232 73
<b>do R-ku zaległ. składek członk.</b>		
składki zaległe za 1912 r. . . . .		443 50
<b>do R-ku Ruchomości</b>		
wartość w dn. 31/XII . . . . .		842 49
<b>do R-ku Biblioteki</b>		
wartość w dn. 31/XII . . . . .		1761 81
<b>do R-ku Banku Handl. w Warsz.</b>		
saldo funduszu im. Nałkowskiego w dn. 31/XII . . . . .	2083 55	
saldo R-ku Przekaz. Tow. . . . .	470 24	2553 79
<b>do R-ku Inwent. Muz.</b>		
wartość zbiorów w dniu 31/XII . . . . .		10897 73
<b>do R-ku Schroniska na Łysog.</b>		
wartość ruchomości schroniska w dniu 31/XII . . . . .		158 61
<b>do R-ku „Ziemi“</b>		
pożyczka . . . . .		2705 49
<b>do R-ku List. Zast.</b>		
4 listy zastawne . . . . .		382 07
<b>do R-ku Rocznika z 1911 r.</b>		
pozostałość 700 egz. po 10 kop.		70 —
do przeniesienia	— —	20048 22

# Zamknięcia

STAN BIERNY.

**u R-ku Wierzycieli**

należność za wydawn. Tow. . . . .	375 40	
„ „ „ Komis. . . . .	20003 46	
„ „ niezapl. rachunki:		
firmie M. Ostaszewskiej . . . . .	144 14	
„ Szalay'a . . . . .	347 18	
księg. Gebethn. i Wolffa . . . . .	163 76	
pracowni przezroczy Cieślińskiego w Krakowie . . . . .	25 —	
za elektryczność w Grudniu . . . . .	18 97	21077 91

**u R-ku Fund. wyd. Nałkowskiego**

saldo na R-ku Banku Handlow. w dniu 31/XII . . . . .		2083 55
---	--	---------

**u R-ku Fund. Bud. własn. domu**

w listach zastawnych . . . . .	382 07	
w gotówce . . . . .	818 02	1200 09

**u R-ku Albumu Zdobnictwa**  
pozostałość w dn. 31/XII . . . . .

251 62

**u R-ku Skład. na 1913 r.**  
wpłacono na 1913 r. . . . .

232 75

**u R-ku fund. im. hr. M. Tyszkiewicza**  
pozostałość w dn. 31/XII . . . . .

12 —

**u R-ku Fund. Tow.**  
fundusz w dn. 31/XII . . . . .

23652 04

do przeniesienia

48509 96

**STAN CZYNNY.**

z przeniesienia		20048 22
<b>do R-ku Rocznika z 1912 r.</b>		
za pracę przygotowawczą do rocznika . . . . .		10
<b>do R-ku Wydawn. T-wa</b>		
wart. wydawn. na składzie T-wa	7912 —	
” ” ” ” u dłużn.	1222 10	9134 10
<b>do R-ku nowych latarni</b>		
wart. nowej latarni w dn. 31/XII		140 —
<b>do R-ku Wydawn. komis.</b>		
wart. wydawn. na składzie Tow.	17525 32	
” ” ” ” u dłużn.	546 29	18071 61
<b>do R-ku Kasy</b>		
pozostał. gotówki w kasie w dn. 31/XII . . . . .		1258 28
		<b>48662 21</b>

## STAN BIERNY.

z przeniesienia

48509 96

## u R-ku Kapitału rezerw.

kapitał rezerwowy w dniu 1/I

r. 1912 . . . . . 100 —

dopisano zysk w dn. 31/XII . . . . .

52 25

152 25

48662 21

## Protokół Komisji Rewizyjnej.

Niżej podpisani członkowie Komisji Rewizyjnej, sprawdziwszy w lokalu Polskiego T-wa Krajoznawczego w d. 2 i 9 lutego r. b. przedstawione im: bilans za 1912 r., rachunki, kwity i inne dowody, stwierdzili zgodność tychże z księgami buchalteryjnymi, prowadzonymi prawidłowo.

Wobec powyższego, Komisja rewizyjna wnosi, ażeby Ogólne Zebranie członków Tow. Krajoznawczego bilans za 1912 r. zatwierdziło i pokwitowało Zarząd z poczynionych wydatków.

Wobec zaś bardzo znacznego rozrośtu działalności Towarzystwa w różnych jego wydziałach, co z uznaniem stwierdzić należy, Komisja Rewizyjna proponuje przyszłemu Zarządowi zaprowadzenie bardziej ścisłego ześrodkowania w buchalterji centralnej kontroli nad poszczególnymi wydziałami według ogólnie przyjętych zasad buchalteryjnych.

Warszawa, d. 19 lutego 1913 r.

*Konrad Olchowicz*  
*Paweł Sosnowski*  
*T. Żera.*



# Projekt budżetu

na 1913 r.

## WPŁYWY.

Wpisowe . . . . .	Rb. 500.00
Składki członkowskie za 1913 r. . . . .	„ 6500.00
„ „ zaległe z 1912 r. . . . .	„ 350.00
Należność u Oddziałów — Dziesięcina . . . . .	„ 600.00
„ „ z lat dawnych . . . . .	„ 230.00
„ „ za rocznik 1912 r. . . . .	„ 400.00
Na badania naukowe od Oddziałów . . . . .	„ 300.00
Sprzedaż wydawnictw własnych . . . . . )	„ 3.000.00
„ „ komisowych . . . . . )	„
z wycieczek . . . . .	„ 600.00
z wypożyczalni przezroczy . . . . .	„ 700.00
Wpływy nadzwyczajne i ofiary . . . . .	„ 2.520.00
	<hr/>
	Razem Rb. 15.700.00

## WYDATKI.

Badania naukowe . . . . .	Rb. 2000.00
Wydawnictwa własne . . . . .	„ 2500.00
„ „Ziemia“ . . . . .	„ 1500.00
„ „Rocznik 1912 r. . . . .	„ 800.00
Zapomogi na studia . . . . .	„ 200.00
Biblioteka . . . . .	„ 400.00
Muzeum . . . . .	„ 200.00
Zbiory i delegacje fotograficzne . . . . .	„ 500.00
Nowe przezrocza i latarnie . . . . .	„ 500.00
Zebrania miesięczne . . . . .	„ 200.00
Zapomogi wycieczkowe . . . . .	„ 100.00
Delegacje . . . . .	„ 300.00
Utrzymanie lokalu . . . . .	„ 2800.00

---

do przeniesienia Rb. 12000.00

	z przeniesienia Rb. 12000.00
Pensja pracowników . . . . .	» 2250.00
Wydatki kancelaryjne . . . . .	» 800.00
Inwentarz . . . . .	» 200.00
Kapitał rezerwowy . . . . .	» 150.00
Nieprzewidziane . . . . .	» 100.00
Nabycie gruntu na schronisko . . . . .	» 200.00

Razem Rb. 15700.00

# Oddział Miechowski

## II

# Oddziały Prowincjonalne.



Sprawozdanie kasowe

**UWAGA.** W poprzednich rocznikach porządek Sprawozdań Oddziałów był alfabetyczny, wobec jednak zbyt późnego nadsyłania sprawozdań, a stąd opóźniania rocznika, obecny układ jest chronologiczny, w porządku nadsyłania materiału.

## Oddział Miechowski.

Miechów (Kiel.)

Członków było 28, przybyło 18, ubyło 2, pozostało 44.

*Zebrania.* Oddział odbył zebrań ogólnych 2, miesięcznych 8, posiedzeń Zarządu 11. Ogółem w zebraniach wzięło udział 130 osób. Wygłoszono referaty: S. Czarnowski „O dziennikarstwie polskiem“, N. Normark „Ocean“, J. Malewski „Słońce“, „O elektryczności“, S. Fijałkowski „Podróż Nansena“, W. Jaskłowski „Bożogrobcy“, Bielicki „Z biegiem Wisły“, słuchaczy było od 20 — 160, ogółem wysłuchało referatów 710 osób. Sekcję odczytową prow. p. J. Malewski.

*Biblioteka.* Przybyło 2 mapy i 2 dzieła.

*Muzeum.* Przybyło 222 okazy, obecnie jest ich 693

*Wycieczki:* Klasztor i podziemia bazyliki Miechowskiej, Racławice, Kopalnie Olkuskie, elektrownia, przewodnikami byli pp. Fijałkowski, Ziółkowski, wzięło udział w wycieczkach osób 47, Przewodn. Kom. był p. S. Fijałkowski.

*Komisja popularyzacji Krajoznawstwa* liczyła 30 uczestników, pracowała pod zarządem S. Nowaka, dzieliła się na podsekcje: przyrodniczą i etnograficzną, odbyła Zebrania 4 z udziałem 60 osób. Założono stację pluwiometryczną. Gromadzono okazy przyrodnicze do Muzeum.

*Zarząd.* Przewodniczący W. Jaskłowski, wice-przewodniczący J. Malewski, sekretarz Dr. J. Biały, skarbnik J. Białowa, Kustosz A. Ziółkowski. *Komisja rewizyjna* N. Normark, F. Przedpełski, H. Zaporski.

### Sprawozdanie kasowe.

#### WPŁYWY.

Pozostałość z r. poprzedniego . . . . .	Rb. 40.75
Wpisowe nowych członków . . . . .	„ 18.00
Składki za rok sprawozdawczy . . . . .	„ 55.75
„ zaległe . . . . .	„ 9.00

do przeniesienia Rb. 123.50

	z przeniesienia Rb. 123.50
Składki na rok następny . . . . .	6.00
Zysk ze sprzedaży wydawnictw . . . . .	4.70
	<u>Razem Rb. 134.20</u>

### WYDATKI.

Wydatki kancelaryjne . . . . .	Rb. 8.21
10% Centrali . . . . .	6.07
Koszty urządzenia odczytów . . . . .	12.07
Pokrycie deficytu „Ziemi“ . . . . .	20.00
Na zbiory muzealne . . . . .	15.00
Wydatki drobne . . . . .	2.63
Saldo na rok następny . . . . .	70.22
	<u>Razem Rb. 134.20</u>

### Lista Członków.

<b>B</b> araniecki Tomasz	Marjewski Antoni
Białowa Janina	Marjewski Edward
Biały Jan	Masłowski Józef
<b>C</b> hodkowski Adam	Miedzybłocki Bolesław
<b>D</b> otkiewicz Ignacy	<b>M</b> awroczyński Adam
<b>E</b> jzerman Stanisław	Normark Napoleon
<b>F</b> ijałkowski Stanisław	<b>O</b> górkiewicz Stefan
Frankiewicz Bohdan	<b>P</b> ředpeński Franciszek
<b>H</b> umnicka Anna	Puchalski Jan
<b>J</b> askłowska Lili	<b>S</b> kłódowski Zdzisław
Jaskłowski Wacław	Słomiński Stanisław
Jesionowski Czesław	Szybowski Marjan
Jędrzejowski Zenon	<b>W</b> ieczorkowski Antoni
<b>K</b> orczak Józef	Wilczyński Franciszek
Kowalski Antoni	Wiśnicki Tomasz
Kowalski Feliks	Wyczałkowski Jan
Kotowski Antoni	<b>Z</b> aporski Antoni
Kozerański Wacław	Zaporski Henryk
<b>L</b> ejman Stefan	Zagrodzki Stanisław
<b>Ł</b> ukasiewicz Edmund	Zdanowski Antoni
<b>M</b> alewska Zofja	Ziołkowski Alfred
Malewski Józef	<b>Ż</b> ochowski Józef

## Oddział Kielecki.

Kielce. Dr. M. Zawadzki.

Członków było 107, przybyło 15, ubyło 18, pozostało 104.

*Zebrania:* ogólnych 5, miesięcznych 9.

*Badania naukowe:* wniesiono 20 r. dla Kom. Fizjograficznej.

*Odczyty:* M. Koczanowicz „Kołataj“, W. Huet „O stylach w budownictwie“, ks. F. Sonik „Arjanie w Polsce“, R. Kinastowski „J. I. Kraszewski“. Wyслуchało odczytów 610 osób.

*Biblioteka.* Przybyło numerów 64.

*Muzeum.* Przybyło numerów 236 (numizmatów 111, okazów geologicznych 60). Zwiedziło muzeum 874 osoby. Kustosz T. Włoszek.

Dary lub depozyty do Muzeum złożyli pp. Bacówna, Bisier, Bocheński, Fryczowa, Grzegorzewska, Halik, Hohendorf, Jaroński, Kalinka, Kalinowski, Kasa Mianowskiego, Kirchner, Kłodawski, Koczanowicz, Kopczyński, Kesterski, Kozłowski, Konsystorz Kielecki, Kosieradzka, Kujawski, Lewandowski, Lenartowicz, Łuszczkiewicz, Markowski, Milicer, Niesiołowski, Oddział Łódzki, Osiecki, Ostrzeniecki, Piasecki, Pollini, Prokopowicz, Sanecki, Sienkiewicz, Strzębalski, Sulimierski, Staniszewski, Szczepański, Taylor, Tomicki, Trojanowski, Tyrakowska, Wawrzeńczycki, Witkowski, Wojciechowski, Włoszek, Wagner, Wilczek, Wroński, Zgliczyński, Zipser, Żołątkowski.

*Wycieczki:* do Chęcina, Pińczowa, Łysogór, Ojcowy, Trzech źródeł, Rogowa i N. Korczyzna, Miedzianogóry, Mąchocic, góry „Telegraf“. Osób uczestniczyło 172, przewodnikami byli pp. Hohendorf, Janiszowski, Padechowicz, Strzębalski i Włoszek.

Przyjmowano wycieczki z Łodzi, Warszawy i Ursynowa, ogółem 98 os.

## Zarząd Oddziału.

Przewodniczący Dr. M. Zawadzki, v. przewodniczący M. Koczanowicz, sekretarz W. Sienkiewicz, skarbnik W. Kirchner, Kustosz T. Włoszek, Członek Zarządu Z. Ślaski.

*Komisja Rewizyjna:* E. Markowska, Z. Niesiołowski, J. Żołątkowski.

## Uwagi Ogólne.

Sekcja Odczytowa urządziła obchody jubileuszowe Koftłataja i Kraszewskiego. Oprócz odczytów, były na nich produkcje muzyczne. Obchody miały duże powodzenie i dały dochód.

Obecny lokal Muzeum okazuje się zbyt szczupłym i Oddział musi się zająć wyszukaniem większego pomieszczenia. Absolutna pewność utrzymania bogatych zbiorów będzie dopiero w stałym własnym pomieszczeniu, ku czemu Oddział dążyć będzie usilnie.

## Sprawozdanie kasowe.

### WPLÝWY.

Pozostałość z roku poprzedniego . . . . .	rb. 325.22
Wpisowe nowych członków . . . . .	„ 13.—
Składki za rok sprawozdawczy . . . . .	„ 291.—
Zysk (brutto) ze sprzedaży wydawnictw . . . . .	„ 5.—
Wpływ (brutto) z wycieczek . . . . .	„ 112.75
Dochód (brutto) z odczytów . . . . .	„ 348.30
Dochody nadzwyczajne (ofiary, zapisy i t. p.) „	68.—
Procent od sum lokowanych w bankach . . . . .	„ 11.95
Z puszki w muzeum . . . . .	„ 72.20
	<hr/>
	Razem Rb. 1247.42.

### WYDATKI.

Wynajem i utrzymanie lokalu . . . . .	Rb. 289.—
Wydatki kancelaryjne (papier, marki, druki, schematy i t. p. . . . .	„ 30.13
	<hr/>
z przeniesienia Rb.	319.13



	do przeniesienia Rb.	319.13
Na wydawnictwa Centrali . . . . .	„	54.56
Koszty urządzenia odczytów . . . . .	„	208.45
„ wycieczek . . . . .	„	108.06
Na zbiory muzealne . . . . .	„	115.44
„ badania naukowe . . . . .	„	20.—
Dziesięcina . . . . .	„	38.45
Saldo na rok następny . . . . .	„	383.33
	<hr/>	
	Razem Rb.	1247.42

### Lista członków.

<b>A</b> mster Konstanty	Klime Ludwik
Andrzejowski Stanisław	Kłodawski Teodor
<b>B</b> eegier Józef	Knichowiecka Marja
Bojemski Aleksander	Knichowiecki Lucjan
<b>C</b> ichowski Roman	Kobyłecki Hipolit
Ciechoński Wacław	Koczanowicz Mieczysław
ks. kan. Czerkiewicz Bogumił	Kotowski Jan
<b>D</b> unin Józef	Dr. Kosieradzki Konrad
<b>F</b> rycz Kazimierz	Kozłowski Romuald
ks. kan. <b>G</b> awroński Ludwik	Kowalczewski Albin
Gaszyńska Felicja	ks. Krajewski Teodor
Grabkowski Roman	ks. Krzakowski Jan
Grzegorzewski Marjan	Kunicki M.
<b>H</b> alik Mieczysław	Kossuthówna Barbara
Halikowa Marja	Kossuthowa Aleksandra
Halik Wacław	Dr. <b>L</b> askowski Bronisław
Hempel Joachim	Lenartowicz Zdzisław
ks. Hübner Włodzimierz	ks. Lipiński Bruno
Hüet Władysław	ks. <b>Ł</b> apot Mikołaj
<b>J</b> anczewski Kazimierz	Łosakiewiczówna Irena
Janiczek Józef	J. E. ks. Bisk. Łosiński Aug.
Dr. Jankowski Piotr	ks. kan. <b>M</b> aciejski Lucjan
Dr. Jedlicki Łukasz	Majewski Tomasz
<b>K</b> alinowski Witold	Malinowski Jan
Kandaki Włodzimierz	Marberowa Felicja
Kawczyński Mieczysław	Markowska Eleonora
Kirchner Wincenty	Markowski Bolesław
ks. prał. Kluczyński Aleks.	Messing Julian

Milicer Józef  
Możdżeńska Apolonja  
Morawiecki Władysław  
Michalko Franciszek  
Małewski Mieczysław  
**Niesiołowski** Zygmunt  
Noyszewski Mieczysław  
ks. kan. **Obuchowicz** Bronisł.  
Ożarek Stanisław  
**Pachelski** Stefan  
Padechowicz Edmund  
Papiewski Stefan  
Piwowarski Rafał  
Popiel Paweł  
Płodolski Stanisław  
**Rachalewska** Stanisława  
Rachalewski Stanisław  
Różycki Erazm  
Rudnicka Celina  
Rudnicki Ryszard  
Rymkiewicz Zofja  
Ryszkiewicz Józef  
**Saski** Bronisław  
Schultz August

Sienkiewiczowa Janina  
Sienkiewicz **Włodzimierz**  
Sielski Zygmunt  
Skibiński Leon  
Stachurski Stefan  
Stankiewicz Józef  
Szpakowski Stanisław  
Strzębalski Władysław  
Sobczyk Julian  
ks. Sonik Franciszek  
Ślaska Jadwiga  
Ślaski Zygmunt  
**Tomaszewski** Stefan  
Tymiński Tadeusz  
**Ungrowa** Michalina  
**Walchnowski** Andrzej  
Włoszek Tadeusz  
Wodzinowski Feliks  
Wojtaszek Michał  
Dr. **Zawadzki** Mieczysław  
Ks. Zamojski Wincenty  
Zlasnowski Karol  
Zawiszanka Zofja  
Żołątkowski Józef

## Oddział Jędrzejowski.

Jędrzejów (Kieleck.) Dr. F. Przytkowski. Członków 33.

*Zebrańia:* Odbyło się jedno, przy udziale 5 członków.

*Biblioteka:* przybyło 2 dzieła.

*Muzeum:* przybyło numerów 17.

*Badania naukowe:* Wydano 120 r. na stację meteorologiczną.

*Stacja meteorologiczna* posiada obecnie wszystkie przyrządy, wymagane przez instrukcję Warsz. Biura

Meteor. Dziennik spostrzeżeń prowadzony był codziennie, wyniki przesyłane do Centr. Stacji Meteor. Warszawskiej, a ogłaszane w Kurjerze Kieleckim.

Zarząd składa podziękę za poparcie prac Krajoznawczych dla pp. Ł. Nawarro, W. Ziemińskiego, Dr. T. Ochockiego, F. Glejzera, J. Zubrzyckiego.

### Zarząd Oddziału.

Przew. F. Przyppkowski, V. Przew. F. Adamowicz, S. Pitass, Sekr. F. Wodzyński, Skarbn. A. Sucharkiewicz, Kust. S. Brusznicki.

*Komisja Rewizyjna:* Ks. J. Kociszewski, K. Gądzik.

### Sprawozdanie kasowe.

#### WPŁYWY.

Składki za rok sprawozdawczy . . . . .	Rb. 65.50
„ zaległe . . . . .	„ 6.—
Zaciągnięta pożyczka . . . . .	„ 70.80
	<hr/>
	Razem Rb. 142,30

#### WYDATKI.

Centrali „Ziemia“ . . . . .	Rb. 6.15
Na badania naukowe . . . . .	„ 120.—
10% dla Zarządu Głównego . . . . .	„ 6.55
Wydatki drobne na spłatę długu . . . . .	„ 9.60
	<hr/>
	Razem Rb. 142 30

### Lista Członków.

<b>A</b> damowicz Franciszek	Kabziński Feliks
<b>B</b> orkowski Piotr	Kasperkiewicz Karol
Brusznicki Stanisław	Ks. Kociszewski Józef
<b>C</b> hałoński Jan	Kosicki Julian
<b>F</b> ihel Piotr	<b>L</b> askowski Henryk
Frank Zygmunt	Linowska Janina
<b>G</b> ądzik Karol	<b>M</b> ackiewicz Jan
Górski Stanisław	Majewski Edmund
<b>J</b> eżewski Jan	Montwiłło Konstanty
<b>K</b> abzińska Emilja	<b>N</b> awarro Łukasz

Paszkowski Alfons  
Dr. Pitass Stanisław  
Piotrowski Władysław  
Ks. Pluciński Józef  
Dr. Przypkowski Feliks  
Różycki Henryk  
Rumprecht Wincenty

Sucharkiewicz Antoni  
Świdorski Jan  
Turno Gustaw  
Wodzyński Feliks  
Zembrzuski Bogdan  
Zubrzycki Julian

## Oddział Olkusi.

Olkusz (Kieleck.) T-wo Krajoznawcze. Członków było 27, przybyło 67, pozostaje 94.

*Zebrania:* odbyło się 7 przy udziale 481 osób. Zebrań zarządu — 11, wygłoszono referaty: A. Minkiewicz „Kraśiński“, „Sprawa włościańska w Polsce“, S. Opolska „Kraków“, J. Osmołowski „Tatry“ — wysłuchało referatów 254 osoby.

*Badania naukowe.* Wydano 20 rb. dla Komisji Fizjograficznej i na stację Pluviometryczną.

*Odczyty* urządzono 3. J. Chełmiński „Tajemnice morza“, Al. Janowski „Wycieczki po kraju“, „Nasze miasta“, wysłuchało odczytów 383 osoby. Zarz. Kom. Przew. Iwaszkiewicz, sk. Br. Jasiński, czł. S. Opolska, M. Skoczyński, M. Zub i S. Żarski.

*Stacje pluwiometryczną* założono w Olkuszu, prowadzono badania od 1 Maja do końca roku,

*Wystawę* obrazów M. Płonowskiej „Krajobraz Ukraini“ urządzono staraniem Oddziału.

*Biblioteka.* Przybyło dzieł 51, czasopism 27, map 3.

*Wydawnictwa:* „Ziemi“ prenumerowano 25 egz., sprowadzono wydawnictw na sumę 104 rb. 05 k.

*Muzeum.* Przybyło numerów 317, liczby zwiedzających nie kontrolowano. Zarząd Muzeum: Przewodn. Osmołowski, członek. Giedroyć, Grzybowski, J. Jarno, J. S. Jarno, Jasiński, I. Kowalski.

*Komisję Fotograficzną* stanowili: Przew. J. Osmołowska, Czł. Gadomski, Gurbiel, Osmołowski, Renner, Wojdacki, Wolniewicz, Wyzewski.

*Wycieczek* było 7, do Krakowa, Wieliczki, Pilicy, Smolenia, Ogrodzieńca, Zakopanego, Łaz, Ojcowa, Szklar, Pieskowej Skąty, Krzeszowic, Czernej, Klucz, Pazaruka, na Dębową Górę pod Bukownem, Wzięto udział w wyc. 178 os. Przewodnikami byli p.p. Krajewski, Osmołowski, Paderewski. Przyjmowano wycieczki z Warszawy, Zagłębia, Kielc, Ursynowa i Mirosławic, ogółem os. 103. Nabyto sienniki do lokalu, korzystało z noclegów osób 72. Zarząd Komisji stanowili: Przew. S. Paderewski, sekr. S. Opolska, skarbn. K. Krajewski, czł. Cissowski, S. Gadomski, A. Okrajni.

Zarząd składa podziękowanie za poparcie prac krajoznawczych dla p.p. Thugutta, ks. Zuba, J. Jarno, J. S. Jarno, Kramarczyka, A. Szlęzaka, K. Paszczyńskiego, S. Cissowskiego, M. Sumińskiego, W. Kipińskiego, R. Piechowicza.

*Uwagi ogólne.* Oddział uważa na pożądane zainteresować krajoznawstwem ludność wiejską i z tego powodu zamierza otworzyć filję w jednej z sąsiednich wsi. Z ogólnej ilości 637 os., które wysłuchały referatów i odczytów, 40 proc. stanowili robotnicy kopalniani.

### Zarząd Oddziału.

Przew. A. Minkiewicz, sekr. J. Opalski, skarbn. St. Buchowiecki, Kust. J. Osmołowski, czł. S. Gadomski.

*Komisja Rewizyjna.* S. Cissowski, J. Jarno.

### Sprawozdanie kasowe.

#### WPLÝWY:

Wpisowe nowych członków wpłynęło . . . . .	Rb. 77.00
zaległe wpisowe . . . . .	„ 5.00
Składki za rok sprawozdawczy wpłynęło . . . . .	„ 196.26
„ zaległe . . . . .	„ 54.25
„ na rok 1913 wpisowe . . . . .	„ 2.00
„ „ „ „ składki . . . . .	„ 6.00
Ze sprzedaży wydawn. otrzym. z Centrali . . . . .	„ 14.45
Wpływ netto z wycieczek . . . . .	„ 25.62

do przeniesienia Rb. 380,58

	z przeniesienia Rb. 380.58
Dochód brutto z odczytów . . . . .	» 91.79
Dochody nadzwyczajne (ofiary, zapisy i t. p.) »	47.70
Za prenumeratę „Ziemi“ wpłynęło . . . . .	» 82.50
Zaległej prenumeraty . . . . .	» 22.50
	<hr/>
	Razem Rb. 625.07

WYDATKI:

Wynajem i utrzymanie lokalu . . . . .	Rb. 75.00
Pensje pracowników (służący) . . . . .	» 22.00
Wydatki kancelaryjne (papier, marki, druki itp.) »	38.50
Na wydawnictwa: za pocztówki „Centrali“ . . . . .	» 14.75
prenumerata „Ziemi“ . . . . .	» 126.00
2 roczniki „Ziemi“ w opr. . . . .	» 10.00
prenumerata pism do Oddz. . . . .	» 43.30
Koszty urządzenia odczytów . . . . .	» 85.00
Na bibliotekę . . . . .	» 5.20
Na bad. naukowe Cent. i kupiono deszczomierz »	20.00
Na del. w celach krajozn. . . . .	» 30.00
Ofiarowano na instytucje Prusa . . . . .	» 5.00
Na ruchomości (netto) . . . . .	» 60.57
Saldo na rok następny . . . . .	» 89.05
	<hr/>
	Razem Rb. 625,07

Lista Członków.

<b>B</b> artkiewicz Julian	Grzybowski Jerzy
Buchowiecka Wienczysława	<b>G</b> urbiel Józef
Buchowiecki Stefan	Grzybowska Jadwiga
Budzyński Stanisław	Golański
<b>C</b> haberka Bolesław	Gurbiel Stefanja
Cebo Antoni	Golańska
Cissowska Zofja	Gołębiowski
Cissowski Stanisław	Gajkiewicz Antoni
Czekański Maurycy	<b>G</b> rujanka Marja
<b>G</b> adomska Jakóbina	<b>H</b> ees Zofja
Gadomski Stanisław	Halkiewicz
Giedroyc Stanisław	Herr
Grużewska Bronisława	<b>I</b> waszkievicz Ludwika

Iwaskiewicz Stanisław

Jarno Jan

Jarno Jan Stanisław

Jasiński Bolesław

Jabłoński Andrzej

Jedlikowski Witold

Kipiński Wincenty

Kowalski Ignacy

Krajewski Konrad

Krąkowski Mieczysław

Kubiczek Romuald

Kowalski Mieczysław

Kajda Piotr

Kulwiec Zygmunt

Kubik Hilary

Kiereż Maciej

Liberski Konstanty

Ks. Latała Jan

Leśniowski Paweł

Łapiński Franciszek

Minkiewicz Antoni

Minkiewicz Emilja

Maliszewski Władysław

Machnicki Aleksander

Mrozek Jan

Mrozowski Stanisław

Niepielski

Najmrocki Stanisław

Okrajniowa Zofja

Okrajni Antoni

Opalska Stefanja

Opalski Józef

Osmołowska Janina

Osmołowski Jan

Ostrowski Wacław

Olszewski Marjan

Paczek Bronisław

Paderewski Stanisław

Paszyński Kazimierz

Rydzewska Marja

Regulski Jan

Skarżyński Mieczysław

Schmidt Stefan

Szlązak Antoni

Sołtyk Władysław

Stypulska

Szymczyk Edward

Sokołowski Władysław

Schmidt Antoni

Tacikowska Regina

Tacikowski Kazimierz

Wasilkowski Czesław

Waśniewska Stanisława

Waśniewski Józef

Wyżewski Zbigniew

Wolniewicz

Wilczyński Józef

Wojdacki Stanisław

Wójcik Szymon

Wenzio Wojciech

Ziemski Mieczysław

Zarukiewicz Ludwik

Zarzycki

Zub Michał

Żurek Jan

Żukowska Jadwiga

Żukowski Władysław

Żarski Stefan



## Oddział Łapski.

Łapy (Łomż.) E. Sokołowski.

*Członków* — 16.

*Zebrania:* Ogólnych 1, miesięcznych 12, udział osób 130, wygłoszono referaty: Krasiński, Kołłataj, Kraszewski, rok 1812, Kaszuby, Kresy Rzplitej, Ruś, Wołyń, Lasy Wołyńskie, Gdańsk, Katedra Warszawska, Prelegenci: A. Jachondowicz, H. Wiśniewska, A. Zwierzyński, C. Zwierzyński.

*Badania naukowe.* Wyznaczono Kom. Fizjogr. rb. 3.

*Wycieczki:* do Warszawy, Ostrołęki, Kudaku i Syczy, nad Narew, na Wołyń; wzięło udział w wycieczk. 39 osób.

### Zarząd Oddziału.

Przew. E. Sokołowski, sekr. H. Wiśniewska, skarbn. J. Ratman.

### WPLÝWY.

Pozostałość z roku poprzedniego . . . . .	Rb. 2.00
Składki za rok sprawozdawczy . . . . .	„ 48.00
Ze sprzed. wydaw, otrzym. z Centrali . . . . .	„ —.25
	<hr/>
	Razem Rb. 50.25

### WYDATKI.

Wynajem i utrzymanie lokalu . . . . .	Rb. 40.75
Wydatki kancelaryjne (papier, marki, druki, schematy i t. p.) . . . . .	„ 1.50
10% Zarząd Główn. . . . .	„ 4.80
Na badania naukowe . . . . .	„ 3.00
Saldo na rok następný . . . . .	„ —.20
	<hr/>
	Razem Rb. 50.25

### Lista Członków.

<b>Bieliński</b> Mieczysław	<b>Sokołowski</b> Edward
<b>Borkowska</b> Wacława	<b>Sapiński</b> Ryszard
<b>Dydykówna</b> Zofja	<b>Wiśniewski</b> Leonard
<b>Jachondowicz</b> Albin	<b>Wiśniewska</b> Marja
<b>Ks. Misiewicz</b> Aleksander	<b>Wiśniewska</b> Helena
<b>Przybyszewski</b> Stanisław	<b>Zegrzda</b> Marja
<b>Ratman</b> Józef	<b>Zwierzyńska</b> Aleksandra
<b>Roszkowski</b> Paweł	<b>Zwierzyński</b> Antoni

## Oddział Radomski.

Radom, ul. Lubelska 13 m. 5.

*Członków* było 60, przybyło 10, ubyło 2, pozost, 68.

*Zebrań ogólnych* było 2, uczestniczyło osób 47.

Posiedzeń Zarządu 3.

*Odczyty.* W. Umiński „Wśród lodów i nocy“ „Chiny i Chińczycy“. Świdorski „Alpy i wchodzenie na szczyty“. Osób było nie wiele.

*Muzeum.* Nabyto kilka listów Kościuszki za własne pieniądze Ks. Kustosza.

*Uwagi ogólne:* projektowano urządzenie Wystawy Starożytności w Radomiu, wydanie pocztówek ziemi Radomskiej, dobre chęci skończyły się na projektach. Na projektowane wycieczki nikt nie stawiał się do apelu, starzy tłumaczą się, że już się napodróżowali w życiu, młodzi tłumaczą się zajęciem i brakiem środków.

### Zarząd Oddziału.

Prezes Dr. T. Rakowski, v. prez. K. Grabiński, sekr. Ks. J. Wiśniewski, skarbn. Ks. L. Sobierajski, *Komisja Rewizyjna:* M. Skotnicki, J. Wojdacki, M. Szafranski.

### WPŁYWY.

Pozostałość z roku poprzedniego . . . . .	Rb. 200.69
Wpisowe nowych członków . . . . .	” 7.00
Składki za rok sprawozdawczy . . . . .	” 149.55
” zaległe . . . . .	” 17.75
” na rok następny . . . . .	” 7.00
Zysk z wydawnictw otrzymanych z Centrali . . . . .	” 8.79
Procent od sum lokowanych w bankach . . . . .	” 5.30
	<hr/>
	Razem Rb. 396 08

### WYDATKI

Wynajem i utrzymanie lokalu . . . . .	Rb. 110.00
Wydatki kancelaryjne (papier, marki, druki, schematy i t. p.) . . . . .	” 25.70
Koszty urządzenia odczytów . . . . .	” 20.00
	<hr/>
	do przeniesienia Rb. 155.70

	z przemiesienia Rb.	155.70
Na zbiory muzealne . . . . .	„	24.00
„ delegacje w celach krajoznawczych . . . . .	„	10.00
„ ruchomości netto . . . . .	„	40.00
Wydatki drobne . . . . .	„	10.00
Saldo na rok następny . . . . .	„	156.38
	<b>Razem Rb.</b>	<b>396.08</b>

### Lista Członków.

<b>Bielski Stefan</b>	<b>Kuczyński Józef</b>
<b>Borawska Sylwia</b>	<b>Kuźnicka Marja</b>
<b>Broel Plater Józef hr.</b>	<b>Krakowska Marja</b>
<b>Chmielewski Mieczysław</b>	<b>Kassa Poż. Oszcz. w Ilży</b>
<b>Chojko Adam dr.</b>	<b>Łagodziński Feliks</b>
<b>Cieszkowski Feliks</b>	<b>Marcinkowski Zenon</b>
<b>Cyrańska Marja</b>	<b>Martofel Bronisław</b>
<b>Czajkowska J.</b>	<b>Marz Kazimiera</b>
<b>Dembowski Piotr ks.</b>	<b>Rakowski Tadeusz dr.</b>
<b>Dębska Michalina</b>	<b>Rakowska Jadwiga</b>
<b>Fidler Henryk dr.</b>	<b>Rafalski</b>
<b>Gajl Marja</b>	<b>Papiewska Marja</b>
<b>Glogier Maciej</b>	<b>Pietraszewski Stanisław</b>
<b>Gliszczyński Józef</b>	<b>Silnicki Władysław</b>
<b>Grabiński Kazimierz</b>	<b>Ślomiński Zygmunt</b>
<b>Gruszczyński Wacław</b>	<b>Skibiński Aleksander</b>
<b>Gumowska Władysława</b>	<b>Sołtyk Stefan</b>
<b>Hryniewicz Jadwiga</b>	<b>Sobierajski Leon ks.</b>
<b>Hübner Zygmunt</b>	<b>Suchański Edward</b>
<b>Idzikowski Stanisław dr.</b>	<b>Starzomski Walenty ks.</b>
<b>Jarzyński Prosper</b>	<b>Staniszewski Karol</b>
<b>Jarzyńska Janina</b>	<b>Świdwińska Amelja</b>
<b>Jastrzębowski Szczesny</b>	<b>Święcicki Kazimierz</b>
<b>Jankowska Aleks.</b>	<b>Szafrański Marcelli</b>
<b>Kondratowicz Helena</b>	<b>Szafrańska Wanda</b>
<b>Kanigowski Tymoteusz</b>	<b>Smyjewski Witold</b>
<b>Kęszycki Jan</b>	<b>Skotnicki Maksymiljan</b>
<b>Keteranicz Janina</b>	<b>Świderski H.</b>
<b>Kellenz Kranz Stanisł. dr.</b>	<b>Temerson Adolf</b>

Trzebiński Julian  
Wędrychowski Tadeusz  
Wereszczyński Kazimierz  
Wickenhagen Karol  
Wiśniewski Jan ks.

Wojdacki Józef  
Woszczyński Zdzisław  
Vorbrott Juliusz  
Zabiełło Jan  
Zajewski Zygmunt

## Oddział Kaliski.

Kalisz, ul. Nowoogrodowa № 2, Konstanty Bzowski.

*Członków* było 65, przybyło 59, ubyło 2, pozostało 122.

*Zebrań* — 11, Ogólnych 1, miesięcznych 6, wzięto udział 131 osób.

*Referaty:* K. Becki „Wycieczka do Poznania”, do „Kruszwicy” i na „Gopło”, W. Ruszkowski „Muzeum ludoznawcze w Poznaniu”, S. Bzowski „Mapa gub. Kaliskiej”, K. Kolska „Bełcikowskiego: Pamiętnik nauczyciela”, J. Wodzińska „Wycieczka na jeziora Konińskie”, K. Bzowski „Wycieczka szkolna na Litwę”, J. Dąbrowski „Miejsca pamiątkowe w Ziemi Kaliskiej”, H. Miączynski „Z przeszłości i terażniejszości Wilna”.

*Badania naukowe* — wydano 47 rb. 50 k. Komisji Fizjograficznej.

*Odczyty* — J. Wodzińska „Nasze skarby”, K. Kulwiec „Ochrona osobliwości i zabytków przyrody” — słuch. 210 osób. Przew. Sekcji S. Bzowski, sekretarz H. Miączynski.

*Biblioteka:* przybyło numerów 15. Przew. J. Dąbrowski, sekret. K. Bzowski.

*Muzeum:* przybyło numerów 97, zwiedziło zbiory 803 osoby. Przew. M. Parczewska, sekr. M. Nieniewska.

*Wycieczki* — do Poznania, Łodzi, Nędzyszewa, Zawodzia, Gniezna, Kruszwicy, Inowrocławia, Torunia, Chełmiec, Miłostawia, Pleszewa, Bukowiny (na Śląsku), w Konińskie i Słupieckie. Przew. Sekcji W. Lesser, sekret. K. Becki.

*Komisja Fotograficzna* gromadziła zbiory fotogr. do Muzeum. Przew. W. Ruszkowski, sekr. W. Lesser,



MUZEUM KRAJONAWCZE W KALISZU.

*Poparcie prac krajoznawczych* okazali: I Towarz. Wzajemnego Kredytu, I Towarzystwo Oszczędnościowo-Pożyczkowe, Towarzystwo Kredytowe Miejskie, Dr. Dukalski ze Stawiszyna, Oddział Łódzki P. T. Kr. Członek Zarządu p. Kazimierz Becki wprowadził 22 nowych członków do Oddziału. Za życzliwe poparcie Zarząd składa serdeczne podziękowanie.

### Zarząd Oddziału.

Prezesem był ś. p. Stanisław bar. Graeve, Vice-Prez. S. Bzowski, sekr. K. Bzowski, skarbn. M. Nieniewska, członek. K. Becki, J. Dąbrowski, W. Lesser, H. Międzyński, M. Parczewska, W. Ruszkowski.

*Komisja Rewizyjna* — E. Bohowiczowa, F. Bruśnicki, W. Piotrowska.

### Sprawozdanie kasowe.

#### WPLÝWY.

Pozostałość z roku poprzedniego . . . . .	Rb. 64.30
Wpisowe nowych członków . . . . .	„ 59.00
Składki za rok sprawozdawczy . . . . .	„ 267.75
„ zaległe . . . . .	„ 18.00
„ na rok następny . . . . .	„ 6.00
Zysk brutto ze sprzedaży wydawnictw . . .	„ 2.50
otrzymanych z Centrali . . . . .	„ 147.50
otrzyman. od osób obcych i in. Oddziałów	„ 45.06
Wpływ brutto z wycieczek . . . . .	„ 16.34
„ „ z odczytów . . . . .	„ 50.30
Dochody nadzwyczajne (ofiary, zapisy i t.p.)	„ 173.84
Procent od sum lokowanych w bankach . .	„ 4.42
Zebrań dla Centrali na badania fizjograficzn.	„ 47.15
Z wejść do Muzeum i pogadań muzealn.	„ 79.43
Ze sprzedaży znaczków członkowskich . .	„ 11.00

---

Razem Rb. 992.59

WYDATKI.

Wynajem i utrzymanie lokalu wraz opalem	Rb. 259.55
Pensja woźnego	" 78.00
Wydatki kancelaryjne (papier, marki i t. p.)	" 18.42
Na wydawnictwa: „Ziemia“ i roznoszenie	" 140.01
„ osobom obcym i in. Oddziałom	" 47.16
Koszty urzędzenia odczytów	" 30.40
„ wycieczek	" 5.20
Na bibliotekę	" 59.77
„ zbiory muzealne	" 37.72
„ badania naukowe dla Kom. fizjograficz- nej — przekaz	" 47.15
„ fotografie	" 8.00
„ ruchomości (netto)	" 116.56
Wydatki drobne	" 8.02
Przekazano dodatkowo za roczniki 1911 r.	" 8.53
Kupno znaczków członkowskich	" 25.00
10% od 350.75 dla Centrali	" 35.00
Saldo na rok następny	" 68.00

Razem Rb. 992.59

Lista Członków.

Apoznańska Bronisława	Butkiewicz Stanisław
Bajkowski W.	Busz Henryk
Banaszkiewicz Antoni	Bzowski Konstanty
Bakowski Ignacy	Bzowska Łucja
Becka Jadwiga	Bzowski Stanisław
Becki Kazimierz	Bzowski Władysław
Białecki Michał	Bzowska Zofja
Billewicz Franciszek	Czyżewski Adam
Biluchowski Stefan	Daszkiewicz Helena
Ks. Bliziński Wacław	Dąbrowski Józef
Bogusz Piotr	Dąbrowska Marja
Bochowiczowa Emilja	Dr. Drecki Feliks
Bokówna Marja	Dzierzbicki Józef
Boretti Wincenty	Dziewulski Leon
Bruśnicki Feliks	Falkowski Wacław
Buksicki J. S.	Fligiel Jan
Bulewski Stanisław	



Fraenkel Natalja  
Baron. Graeve Stanisława  
**Garczyński** Witold  
Gorczyński J.  
Gross Henryk  
Guderski Ignacy  
Gutman Emil  
**Hilchenówna** Janina  
Holtz Markus  
Hyżycki Aleksander  
**Jasiński** Kazimierz  
Ks. Jasiński Włodzimierz  
Jensz Wanda  
**Karska** Marja  
Karwaciński Jan  
Karwacińska Janina  
Kindler Ludwik  
Knychalski Feliks  
Kokowska Ewa  
Kolska Kazimiera  
Kotarska Walentyna  
Kobierzycki Michał  
Kobierzycki Józef  
Kozuchowski Telesfor  
Krassowski Józef  
Królikowski Adam  
Dr. Krzymuski Feliks  
Kryński Leon  
Kubik Wiktor  
**Lech** Tadeusz  
Lenartowicz Józef  
Leopold Józef  
Lesser Władysław  
Matawowski Feliks  
**Miączyński** Hieronim  
Miączyńska Jadwiga  
Mańkowski Tadeusz  
Michalski Jan  
Młynarska Stefanja  
Młynarski Wincenty

Motylewska Wanda  
Mrozowski Roman  
Mystkowska Julja  
Mystkowski Kazimierz  
**Niedziałkowski** Hieronim  
Nieniewska Marja  
Nestrypke Kazimierz  
**Orzeł** Stanisław  
**Parczewski** Alfons  
Parczewska Melanja  
Parymończyk W.  
Parymończyk J.  
Piasecki Tadeusz  
Pietrzak Ksawery  
Piotrowska Janina  
Piotrowska Wanda  
Podziemska Halina  
Puławski Tadeusz  
**Radoński** Feliks  
Radwan Józef  
Rędziejewska Zofja  
Roezler Jan  
Ruszkowski Feliks  
Ruszkowska Karolina  
Ruszkowski Wacław  
Rymarkiewiczowa Felicja  
Rymarkiewicz Kazimierz  
**Sander** G.  
Sarnecka Marja  
Siemiątkowski Zygmunt  
Sikorski Edmund  
Scholtz Kazimierz  
Skąpska Anna  
Skąpska Janina  
Sobolewski Bolesław  
Sobolewski Czesław  
Strzeszewski Stefan  
Sulecińska Marja  
Szarras M.

Szumski Teodor  
Tarnowski Antoni  
Tymieniecki Seweryn  
Walewski Stefan  
Wodzińska Jadwiga

Wróblewska Zofja  
Zaleska Janina  
Zieleniewska Zofja  
Zucker Mieczysław  
Żurowski Walenty

## Oddział Lubelski.

Lublin, Niecała 14 m. 3

*Członków:* było 97, przybyło 27, ubyło 6, pozostało 118.

*Zebrań* ogólnych 3, miesięcznych 3, wzięło udział w zebraniach 114 os.

*Badania naukowe:* wydano 50 r. Komisji Fizjograficznej.

*Odczyty:* Przew. Sekc. E. Supronowicz, Członek. W. Cholewiński, W. Kunicki, J. Kunicka. Odczytów 3: S. Bojarska. „Prasłowiańska Jedlnia“, T. Ciświcki „Lublin i jego okolice“. Al. Janowski „Podole“. Wystąpiła odczytów os. 264.

*Biblioteka:* przybyło numerów 15.

*Muzeum:* Przew. F. Olszewska, sekr. Z. Bochyńska czł. Al. Jaworowski, H. Jaworski, L. Kinelowa, T. Sanner, R. Skawińska, S. Uziembło H. Wiercieński, S. Zajaczkowska, M. Zembruska. Przybyło do zbiorów 188 numerów, p. A. Rostworowski złożył do depozytu muzeum kolekcję 62 okazów ornitologicznych.

*Wycieczki:* Przew. S. Uziembło, V. przew. J. Kałwajć, sekr. R. Sroczyńska, czł.: W. Cholewiński, Z. Jabłoński, M. Kamińska, S. Samsonowicz, wycieczki do: Warszawy, Puław, Naęczowa, Zamościa, Zwierzyńca, Przegalin, Białowieży, po Lublinie. Osób było 199. Przew. byli pp. T. Ciświcki, W. Cholewiński, S. Uziembło, R. Zapasiewiczówna. — Przyjmowano wycieczkę z Warszawy osób 60.

*Poparcie* dla prac Oddziału okazał Bank Handlowy Warszawski.

*Uwagi ogólne:* Zarząd Oddziału wyteżył swe siły w kierunku stworzenia Muzeum, uzmysławiającego stan

i rozwój ziemi Lubelskiej pod względem historycznym, artystycznym, przemysłowym i handlowym. W tym celu zainicjowano połączenie zbiorów *Towarzystw Rolniczego, Hygienicznego i Krajozn.*, ustalając Komisję z 6 członk. (po 2 od każdego T-wa). Obecnie muzeum liczy około 1000 numerów. Komisja Fotograficzna została zwinięta. Zaprojektowana Komisja Popularyzacji Krajoznawstwa, dla której nabyto nawet latarnię projekcyjną, nie została zorganizowana.

### Zarząd Oddziału.

Prezes S. Uziębło, sekr. J. Kunicka, skarbn. K. Markowicz, czł. Z. Bochyńska, W. Cholewiński, K. Grabowski, W. Kunicki, W. Olszewski. *Komisja Rewizyjna.* W. Czerwiński, A. Herlen, S. Samsonowicz.

### Sprawozdanie kasowe.

#### WPLŹYWY.

Pozostałość z roku poprzedniego . . . . .	Rb.	25.80
Wpisowe nowych członków . . . . .	"	26.00
Składki za rok sprawozdawczy . . . . .	"	265.75
"    zaległe . . . . .	"	29.25
"    na rok następny . . . . .	"	3,00
Zysk brutto z wydawn. otrzymany z Centrali . . . . .	"	171.90
Wpływ brutto z wycieczek . . . . .	"	373.76
Dochód brutto z odczytów . . . . .	"	65.67
Dochody nadzwyczajne (ofiary, zapisy i t. p.). . . . .	"	50.00
Procent od sum lokowanych w bankach . . . . .	"	22.74
Podniesione z kasy Przemysłowców . . . . .	"	80.00
		<hr/>
	Razem Rb.	1113.87

#### WYDATKI.

Wynajem i utrzymanie lokalu . . . . .	Rb.	100.45
Wydatki kancelaryjne (papier, marki, druki. schematy i t. p.) . . . . .	"	28.10
Na wydawnictwa Centrali . . . . .	"	196.12
Koszty urządzenia odczytów . . . . .	"	92.65
"    "    wycieczek . . . . .	"	364.24
		<hr/>
	do przeniesienia Rb.	781.56

	z przeniesienia Rb.	781.56
Na bibliotekę . . . . .	„	22.67
„ zbiory muzealne . . . . .	„	9.46
„ badania naukowe . . . . .	„	50.00
„ delegacje w celach krajoznawczych . . . . .	„	30.00
„ fotografie . . . . .	„	7.10
„ ruchomości netto . . . . .	„	118.30
Wydatki drobne . . . . .	„	26.00
Saldo na rok następny . . . . .	„	17.66
Dziesięcina Centrali za rok 1911 . . . . .	„	27.38
Procenty . . . . .	„	22.74
	<hr/>	
	Razem Rb.	1.113.87

### Lista Członków.

<b>A</b> mborska Janina	<b>H</b> incz Czesław
<b>A</b> rlitewicz Józef	<b>I</b> wański Jan
<b>B</b> arszakiewicz Wanda	<b>J</b> aniszewski Stanisław
<b>B</b> ernatowicz Antoni	<b>J</b> aniszewski Jan
<b>B</b> iernacki Mieczysław	<b>J</b> aczewski Kazimierz
<b>B</b> oguski Witold	<b>J</b> aczevska Rozalja
<b>B</b> rzeziński Stanisław	<b>J</b> abłoński Zygmunt
<b>B</b> udny Józefat	<b>J</b> ankowski Paweł
<b>C</b> hmielewski Gracjan	<b>J</b> aworowski Aleksander
<b>C</b> holewiński Witold	<b>K</b> ałwajć Jan
<b>C</b> hromiński Kazimierz	<b>K</b> amińska Matylda
<b>C</b> iświcki Tadeusz	<b>K</b> ienitz Marja
<b>C</b> zarniecka Helena	<b>K</b> iciński Jan
<b>C</b> zarnołuski Władysław	<b>K</b> inelowa Ludwika
<b>C</b> zerwiński Wacław	<b>K</b> ocowski Franciszek
<b>D</b> ąbrowski Franciszek	<b>K</b> owerski Jan
<b>D</b> embiński Michał	<b>K</b> owerski Stefan
<b>D</b> obrowski Wacław	<b>K</b> ościanowski Wacław
<b>D</b> ulęba Kazimierz	<b>K</b> owalczewski Ludwik
<b>D</b> ział Stanisław	<b>K</b> unicka Józefa
<b>F</b> liński Henryk	<b>K</b> unicki Władysław
<b>G</b> awdził Edward	<b>K</b> uczyński Alojzy
<b>G</b> iełżyński Witold	<b>K</b> unletterówna Stefanja
<b>G</b> rabowski Konstanty	<b>L</b> übek Sławomir
<b>H</b> erlen Antoni	<b>L</b> übek Romuald

**M**arkowicz Kazimierz  
**M**atecz Stanisław  
**M**ankiewicz Edward  
**M**azurkiewicz Mieczysław  
**M**ączka Jan  
**M**ęczyński Kazimierz  
**M**ichniewski Michał  
**M**illerowa Zofja  
**M**odrzewski Władysław  
**M**oskalewska Jadwiga  
**M**oskalewski Feliks  
**M**uszkat Stanisław  
**N**owosielski Edward  
**O**lszewska Felicja  
**O**lszewski Włodzimierz  
**O**stromęcki Piotr  
**P**apiewska Janina  
**P**apiewska Marja  
**P**iaszczyńska Zofja  
**P**leszczyński Stanisław  
**P**łackiewicz Leon  
**P**olkowska Zofja  
**P**rzegaliński Władysław  
**P**rzybylska Wanda  
**P**uternicki Konrad  
**R**adzikowska Stanisława  
**R**adzikowski Stefan  
**R**ayski Konstanty  
**R**ackowski Franciszek  
**R**adomski  
**R**ejer Helena  
**R**enardówna Marja  
**R**ohland Helena  
**R**ohland Paweł

**R**ościszewski Hipolit  
**R**ostworowski Antoni  
**R**utkowski Feliks  
**R**zeczyński Edmund  
**S**anter Tomasz  
**S**chöneich Aleksander  
**S**chotz August  
**S**amsonowicz Stanisław  
**S**ekutowicz Bolesław  
**S**itkowska Jadwiga  
**S**kibińska Janina  
**S**karzyński Władysław  
**S**kawińska Róża  
**S**melster Antoni  
**S**roczyńska Regina  
**S**tecka Marja  
**S**taniławski Władysław  
**S**teński Ignacy  
**S**upronowicz Edward  
**S**zczerba Tadeusz  
**S**wierczewski Kazimierz  
**T**omorowicz Kazimierz  
**T**uszyński Karol  
**U**ziembło Stefan  
**W**estfal Karol  
**W**iercieński Stanisław  
**W**iercieński Henryk  
**W**iśniewska Anna  
**W**iśniewski Henryk  
**W**olińska Stanisława  
**Z**ajczkowska Stanisława  
**Z**apasiewiczówna Romana  
**Z**embruska Marja  
**Z**ielińska Jadwiga

## Oddział Łowicki.

Łowicz. Rynek

*Członków* było 76, przybyło 20, ubyło 26, pozostało 70.

*Zebrań*: ogólnych 1, miesięcznych 1, udział osób 23.  
*Referat* wygłoszono jeden, S. Kwietniewski „Hiszpanja“.

*Badania naukowe*: wydano 5 rb. Komisji Fizjograficznej.

*Pokaz* owoców w 104 odmianach urządzono i brano udział w *Wystawach* w Staszowie, Pradze Czeskiej, Gostyninie i Warszawie.

*Biblioteka*: przybyło dzieł 10.

*Muzeum*. Zarząd: A. Chmielińska, J. Sokołowska, Przybyło do zbiorów 648 numerów. Zwiedziło zbiory parę tysięcy osób. Włóścianie chętnie zwiedzają Muzeum i znoszą dary, w ciągu roku sprawozdawczego napłynęło od nich 50 okazów. Złożyli też dary pp. S. Serkowski, Al. Janowski, E. Jankowski, Zaborscy, A. Franaszek, S. Gadomski, Mirecki, Kulerska, Adelstein, Antoniewiczówna, Sokołowska, Woźniakowa, Kołakowska, M. Chmielińska, Markiewicz, Tatarzyńska, Pstruszeńska, Danecki, Piątkowski, Nowakowski, Rybacki, Markowski i Towarzystwo Wzajemnego Kredytu.— Zarząd Muzeum prowadził badania statystyczne z pow. Łowickiego, gromadził znikający materiał etnograficzny, opracował plan Łowicza i mapę powiatu Łowickiego, zbiera materiał do wykreślenia mapy rozsiedlenia Księżaków.

*Wycieczki*: po Łowiczu, do Warszawy, Mirosławic, Liskowa, Łągoszewa. Osób 577, przew. byli: A. Chmielińska, A. Piątkowski, W. Tarczyński. Przyjmowano wycieczki z Warszawy, Oryszewa, Żyrardowa, Grodziska i Ks. Łowickiego osób 264.

*Popularyzacja Krajoznawstwa* prowadzona jest przez Zarząd Muzeum. Urządzono 3 pogadanki dla dzieci: Z. Górską „mieszkania zwierząt“, „O łądach“, „S. Szymanowska „O morzach“.

## Zarząd Oddziału.

Prezes J. Chmieleński, v. prez. A. Chmielińska,  
Ks. Kan. Niemira, sekr. W. Pstruszeński, Skarbn. S. Diehl.  
*Komisja Rewizyjna* H. Balcer, K. Kiślański, K. Rybacki.

## Sprawozdanie kasowe.

## WPLYWY.

Pozostałość na 1 grudnia 1911 r. . . . .	Rb. 15.78
Wpisowe . . . . .	” 20.—
Składki członków za 1911 r. . . . .	” 6.60
” ” za 1912 r. . . . .	” 200.75
” ” za 1913 r. . . . .	” 3.—
Ofiary dobrowolne . . . . .	” 27.40
Z biblioteki . . . . .	” 104.27
Z zebrań miesięcznych . . . . .	” 5.86
Za prenumeratę „Ziemi“ . . . . .	” 104.05
Ze sprzedaży pocztówek . . . . .	” 18.88
Ze sprzedaży wydawnictw . . . . .	” 6.—
	<hr/>
Wpływy ogółem	Rb. 512.59

## WYDATKI.

Na wynajem lokalu . . . . .	Rb. 48.—
” pensję woźnego . . . . .	” 120.—
” ” bibliotekarza . . . . .	” 98.40
” prace fizjograficzne . . . . .	” 5.00
” lampę projekcyjną, spirytusową . . . . .	” 12.60
” szafę do biblioteki . . . . .	” 20.—
” książki, oprawy i różne do biblioteki . . . . .	” 37.15
” zebrania miesięczne . . . . .	” 10.59
” prenumeratę „Ziemi“ . . . . .	” 103.35
” pocztówki . . . . .	” 10.62
” wydawnictwa . . . . .	” 6.48
” wyjazd delegata do Warszawy . . . . .	” 2.50
” materiały plśmienne, marki poczt. i stempl. . . . .	” 7.64
” różne drobne wydatki . . . . .	” 1.75
” opał i światło . . . . .	” 24.36
Pozostałość . . . . .	” 4.15
	<hr/>
Wydatki ogółem	Rb. 512.59



## Budżet sekcji muzealnej na 1913 r.

Wpływy.	Pozostałość z 1912 r. . . . . Rb.	1.04
	Z ofiar, darów i t. p. . . . . „	345.—
	% od lokacji i wkładów . . . . . „	52.21
	Wpływy ogółem Rb.	398.25

Wydatki.	Na administrację (lokal, woźny, opał i światło) . . . . . Rb.	153.—
	Na zwiększenie zbiorów . . . . . „	170.—
	Na zwiększ. kapit. na bud. domu . . . . . „	75.25
	Wydatki ogółem Rb.	398.25

### Lista Członków.

<b>A</b> ndrzejewski Bazyli	Janiszowski Wacław
<b>B</b> alcer Eugenia	Janczy Jan
Balcer Emil	<b>K</b> iślańska Iza
Balcer Franciszek	Kiślański Kazimierz
<b>B</b> arano <b>w</b> ski Aleksander	Kleindients Reinhold
Brzozowska Barbara	Ks. Prałat Karpiński
Burdziński Marjan	Karlsbad Szymon
Ks. Pastor Edmund Bursche	Kozłowska Helena
Berger Marcin	Kowalski Jan
Brzeski Franciszek	Klug E.
<b>C</b> hmielińska Aniela	Kozłowska Marja
Chmieliński Jan	Kukiełek Jakób
Chojnowski Walery	<b>L</b> askowska Zofja
Czołomiej Cecylja	<b>M</b> adalińska Grażyna
<b>D</b> iehl Stanisław	Madaliński Adam
Detkens Eugeniusz	Maciejko Karol
<b>G</b> ellens Józef	Moszyński hr. Jan
Gierasiewicz Juliusz	ks. kanonik Niemira Jan
Górska Wacława	<b>O</b> czykowska Marja
Górska Zofja	Oldakowski Władysław
Gołębiowski Leon	<b>P</b> acho Dominik
Gołędzinowski Saturnin	Piramowicz Witold
Grabski Władysław	Pstruszeński Wiktor
Gampf Józef	Pawłowski Aleksander
<b>H</b> iller Antoni	<b>R</b> ózycka Janina

Rozenblum Felicja  
Rybacki Karol  
Rubach Lucjan  
Szymanowska Stanisława  
Szymanowski Ludwik  
Sanowski Bronisław  
Sokołowska Julja  
Schmidt Edmund  
Starnowski Karol  
Strąk Franciszek

Scheiding Mieczysław H.  
Tarczyńska Jadwiga  
Tarczyński Władysław  
Trawińska Kamilla  
Trawiński Franciszek  
Trawińska Zofja  
Wasilewski Jakób  
Wekstein Anatol  
Weisglas Felicja  
Wilkoszewski Stanisław

## Oddział Grójecki.

Grójec (Warsz.) H. Hołownia.

*Członków* było 65, przybyło 24, ubył 1, pozostało 88.

*Zebrań* ogólnych 1, miesięcznych 2.

*Referaty.* Dr. J. Czekanowski „Z wycieczki po Afryce Środkowej“, Dr. H. Bolcewicz „Piotr Skarga“,  
Wysłuchało osób 130.

*Badania naukowe.* Przyznano 10 proc. od składek członkowskich.

*Odczyty.* Odył się jeden, mówił prof. Manfred Kriedl „Krasinski“, osób było 164.

*Wycieczki* do Warszawy, Warki, Czerska, Góry Kalwarii i cukrowni Czersk. Osób było 49, prowadził H. Hołownia.

### Zarząd Oddziału.

Prezes S. Czekanowski, V.-Prezes — S. Ambrożewicz, sekr. H. Hołownia, skarbn. S. Orzeszkowski, czł. W. Kotarbiński.

*Komisja Rewizyjna.* J. Cierpisz i A. Wojdak.

## Sprawozdanie kasowe.

### WPŁYWY.

Pozostałość z roku poprzedniego . . . . .	Rb. 32.12
Wpisowe nowych członków . . . . .	„ 28.00
Składki za rok sprawozdawczy . . . . .	„ 82.50
	<hr/>
	do przeniesienia Rb. 142.62

	z przeniesienia Rb.	142.62
Dochód brutto z zebrań . . . . .	„	8.25
„ „ z odczytów . . . . .	„	68,65
	Razem Rb.	219.52

### WYDATKI.

Wydatki kancelaryjne (papier, marki druki itp.)	Rb.	17.87
Koszty urządzenia zebrań . . . . .	„	12,23
„ „ odczytów . . . . .	„	95.—
Na delegacje w celach krajoznawczych . . . . .	„	5.—
Na ruchomości netto . . . . .	„	17.—
Saldo na rok następny . . . . .	„	72.42
	Razem Rb.	219.52

### Lista Członków.

Ambrożewicz Stefan	Janowska Barbara
Ajewski Stanisław	Jełowicki Stanisław
Aleksandrowicz Katarzyna	Janasz Aleksander
Busz Zygmunt	Jaworowski Antoni
Bruszewski Kazimierz	Kosińska Aleksandra
Buhardt Halina	Kosiński Aleksander
Borzuchowski Wacław	Koźniewski Stefan
Bagniewski Dyonizy	Kotarbiński Wiktor
Bagniewska Emilja	Kozłowski Stefan
Białasiewicz Jan	Klimowicz Dawiakowski S.
Czekanowski dr. Jan	Kuropatwiński Aleksander
Czekanowska Marja	Kredoszyński Stanisław
Czekanowski Stanisław	Krysicki Jan
Cierpisz Józef	Kudzia Jan
Cierpiszówna Zofja	Klejn Jerzy
Czarkowska Marja	Kowalczyk Jan
Drewien Zdzisław	Każmierski Józef
Dobrowolski Jan	Korkosiński Mieczysław
Górczyński Walenty	Korkosińska Helena
Gniewiewski Bronisław	Lezańska Janina
Garczyński Wacław	Bigoszyński Łazucki Leon
Hołownia Henryk	Łobodowski Karol
Horodyńska Bolesława	Michniewski Tadeusz
Iwanicki Witold	Niekrasz Bolesław

Nowakowski Józef  
**O**lszewska Jadwiga  
Orzeszkowski Stanisław  
Olbrychtówna Stefania  
Orlewicz Antoni  
**P**oinc Alfons  
Pietkowski Bronisław  
Piasecka Marja  
Paprzycki Jan  
Pękalski Aleksander  
Preobrażeński  
**R**embowska Marja  
Racięcka Halina  
ks. Roguski Stefan  
**S**taniszewski Marcei  
Srzednicki Antoni  
Szulc Emil  
Sasyn Kazimierz  
Sędzielska Zofja  
Sokolnik Leon

Szmidt Jadwiga  
Szczuka Józef  
Sebota Wincenty  
Szyszko Stanisław  
Stankiewicz Kazimierz  
Sydry Władysław  
Sokołowski Wojciech  
Sułkoński Stefan  
Suska Zofja  
Sokolewicz Hipolit  
Staniszewski Roman  
**W**ojdak Antoni  
Wanke Salomea  
Wanke Witold  
ks. Wieczorek Tomasz  
Wasiewicz Mieczysław  
Winkler Stanisław  
Wyleżyńska Stanisława  
Winnicka Kamilla  
Włodarski Włodzimierz

## Oddział Piotrkowski.

Piotrków, Bykowska № 36.

*Członków* było 162, przybyło 35, ubyło 21, pozostało 176.

*Zebrani:* Zarządu 7, Ogólnych 1, miesięcznych 4, ogółem wzięło udział w zebraniach 321 osób.

*Referaty* H. Trzcńska „Zygmunt Krasiński“, M. R. Witanowski „J. I. Kraszewski jako krajoznawca, „Na Litwę“. Ks. S. Szabelski „Wyspa Rugja“.

*Badania naukowe.* Zorganizowano badania nad pierwotnem osadnictwem ziemi Piotrkowskiej, przygotowując odpowiednią mapę. Wydano Kwestjonarjusz do opisu miast i wsi powiatu piotrkowskiego. Założono stację meteorologiczną w Bełchatowie.

*Odczytów* było 4: Al. Janowski „Ziemia rodzinna“, I. Piątkowska „Lud Sieradzki“ M. R. Witanowski „Do-

brokliwa Królowa Jadwiga“, ten sam odczyt powtórzony był w Bełchatowie, gdzie wysłuchało go 532 os. Ogółem wysłuchało odczytu 1310 osób.

*Wydawnictwa:* rozpoczęto druk dużej monografii „Wielkopolskie miasto Koło“ przez M. R. Witanowskiego.

*Biblioteka* powiększyła się o 63 numery.

*Muzeum* powiększyło się o 513 numerów, zwiedziło je 200 osób, Kustosz: F. Stronczyński,

*Wycieczki* urządzono 4: do Gomolina, Koniecpola, Chrzastowa, Milejowa i Rozpry. oraz na Litwę (Grodno, Troki, Wilno, Kowno) prowadzili wycieczki K. Kononowicz i M. R. Witanowski, wzięło udział w wycieczkach osób 207. Przyjmowano wycieczki z Warszawy, Kaszub, Łodzi ogółem osób 96.

*Komisja popularyzacji Krajoznawstwa* Przew. M. Chełńska, sekr. J. Karczewski, czł. W. Dobrowolska, B. Dobrzelewska, H. Popowski, H. Psarski, J. Szretterówna, Ks. W. Wojciechowski, M. R. Witanowski, Ks. Szabelski.

*Komisję Fotograficzną* składają: przew. Dr. K. Rothert, M. Fabiszewski, Z. Majcherski, J. Szukalski, O. Wandelt.

*Poparłi prace Krajoznawcze* pp. M. Federowski, F. Stronczyński i Tow. Kred. Miejskie, za co Zarząd składa podziękowanie.

*Uwagi ogólne.* Oddział zatacza coraz szersze kręgi działalności. Zupełna bezpartyjność i wysoka tolerancja, panująca w Towarzystwie, jednoczą wszelkie warstwy społeczne. Odczyt, urządzony przez Oddział w Bełchatowie, zgromadził tłumy, o powtórzenie tego odczytu proszą Sulejów i Wolbórz. Mieszkańcy miasteczek i wsi, dokąd przybywają wycieczki, żywo interesują się objaśnieniami przewodników. Rzemieślnicy i włościanie zgłaszają się chętnie do Towarzystwa.

### Zarząd Oddziału.

Prezes M. R. Witanowski, sekr. H. Jaroszewska, skarb. K. Kononowicz, gosp. K. Głowacka, kust. F. Stronczyński, Czł. J. Cholewicki, C. Jachimowski, W. Nowicki, J. Szretterówna, Ks. W. Wojciechowski. *Komisja Rewizyjna:* J. Bieńkowski, S. Rudzki, Ks. St. Szabelski.

## Sprawozdanie kasowe.

### WPLŹYWY.

Pozostałość z roku poprzedniego . . . . .	Rb. 26.09
Wpisowe nowych członków . . . . .	” 35.00
Składki za rok sprawozdawczy . . . . .	” 275.00
” zaległe . . . . .	” 86.00
” na rok następny . . . . .	” 5.00
Zysk (brutto) ze sprzedaży wydawnictw:	
a) własnych . . . . .	” 15.99
b) otrzymanych z Centrali . . . . .	” 251.80
Wpływ (netto) z wycieczek . . . . .	” 40.92
” (netto) z odczytów . . . . .	” 38.24
Dochody nadzwyczajne (ofiary) . . . . .	” 54.50
Za odnajęcie lokalu . . . . .	” 90.50
	<hr/>
	Razem Rb. 919.04

### WYDATKI.

Wynajem i utrzymanie lokalu . . . . .	Rb. 327.00
Wydatki Kancelaryjne . . . . .	” 30.00
Na wydawnictwa:	
Centrali . . . . .	” 309.93
osobom obcym i innym oddziałom . . . . .	” 15.00
Koszty urządzenia odczytów . . . . .	” 18.00
” ” wycieczek . . . . .	” 30.00
Na bibliotekę . . . . .	” 20.00
” zbiory muzealne . . . . .	” 35.65
” fotografie . . . . .	” 15.00
” ruchomości (netto) . . . . .	” 30.00
Dziesięcina dla Centrali . . . . .	” 40.10
Saldo na rok następny . . . . .	” 48.36
	<hr/>
	Razem Rb. 919.04

### Lista Członków.

Ks. Adamczyk Stanisław	Bieńkowski Jan
Basiński Antoni	Bieńkowska Józefa
Białobrzeski Mieczysław	Biedrzycka Marja
Bauerówna Janina	Bieganowski Eugenjusz

- Birnbaum Edward  
 Boglewska Marja  
 Borowski Ludwik  
 Byczkowski Marjan  
 Byczyński Stanisław  
 Budzyński Kazimierz  
**Chelińska** Marja  
 Chlebowska Aleksandra  
 Cholewicki Jan  
 Chwedkowski Jan  
 Cedrowski Władysław  
 ks. Cwilong Zenon  
 Czermińska Zofja  
 ks. Czerniawski Antoni  
**Dąbrowska** Emilja  
 Dąbrowski Józef  
 Dobrowolska Wanda  
 Dobrzański Mirosław  
 Dobrzański Tadeusz  
 Domańska Henryka  
 Dudziński Florjan  
 Dratwa Dominik  
 Dyamentowski Alojzy  
 Dyamentowska Eleonora  
**Fabiszewski** Mieczysław  
 Fajfrowa Franciszka  
 Fajfer Marjan  
 Fedorowski Michał  
**Gintowt** Mieczysław  
 Górczyński Teodor  
 Głowacka Kazimiera  
 Grabowski Franciszek  
**Hajdukiewiczówna** Pomian W.  
 Hellwigowa Bronisława  
 Hryniewski Stanisław  
**Jachimowski** Cezary  
 Januszówna Emma  
 Jaroszevska Halina  
 Jasiński Stanisław  
 Jemielewski Tytus  
 Jędrzejewski Zygmunt
- Jeż Stefan  
 Jurcewicz Witold  
**Kańska** Eugienja  
 Kamiński Roman  
 Karbowski Józef  
 Karbowski Ludwik  
 Karczewski Józef  
 Karczevska Zofja  
 Kępiński Felicjan  
 Kowalska Anna  
 Koch Teofil  
 Konarzewski Henryk  
 Kononowicz Karol  
 Klewicz Konstancya  
 Knorrowska Marja  
 Krajewski Onufry  
 ks. Krajewski Adam  
 Krajewski Wacław  
 Krawczykowski Józef  
 Kryński Aibin  
 Kubiński Jan  
 Kubik Konstanty  
 Kubicka Helena  
 Kubicki Witold  
 Kwiecińska Jadwiga  
 ks. Laus Bronisław  
 Leszczyński Juliusz  
 ks. Lipiński Eugenjusz  
 Lipińska Janina  
 Lipiński Wacław  
 Lissowski Bronisław  
 Ludwikiewiczowa Janina  
**Łabęcki** Henryk  
 Łopiński Bronisław  
**Majewski** Stanisław  
 Majcherski Zygmunt  
 Malinowski Walenty  
**Marcinkiewicz** Konstanty  
**Makowska** Aleksandra  
 Michniewiczowa Marja  
 Missorek Teofil



Munkiewicz Józef  
Munkiewiczowa Kamila  
Munkiewiczówna Zofja  
ks. Muznerowski Stanisław

Nestorowiczówna Jadwiga  
Nestorowiczówna Helena  
Niepokojczycka Mieczysława  
Nowicki Feliks  
Nowicka Helena  
Nowicka Wacława  
Olszewski Jan  
Olszewski Jan  
Ostrowski Marjan  
Otocki Felicjan  
Otto Władysław

Paskucki Leon  
Piński Mieczysław  
Piątkowska Ignacja  
Pieniążek Stanisław  
Piotrowska Czesława  
Popowski Henryk  
hr. Potocka Julja  
hr. Potocki Henryk  
Poleski Michał  
Perkowska Czesława  
Psarska Helena  
Psarski Stanisław  
Pytaszowa Stefanja  
Prądyńska Marja

Rothert Karol  
Rudzki Stanisław  
Rutke Edmund  
Ruszkowska Stefanja  
Rymoszewski Eugenjusz

ks. Secomski Kazimierz  
Sima Ryszard  
Sobański Antoni  
Soczek Ludwik  
Sommer Tymoteusz

Sommerowa Amelja  
hr. Skórzewska Tekla  
Stankowski Franciszek  
Stankowski Józef  
Stolarski Bronisław  
Stronczyński Feliks  
Strzelecki Kazimierz  
Strożecki Kazimierz  
Strożecka Janina  
Studnicki-Gizbert Wacław  
Szmalc Antoni  
Skierska Zofja  
Skwara Stanisław  
Szrótko Roman  
Szalayowa Janina  
Szuster Mikołaj  
Szretterówna Jadwiga  
Szrzednicki Stanisław  
Szołowski Leopold  
Szukalski Jan  
Szydłowski Stefan  
Szmidt Jan  
Szwamberg Marja  
Szkodziński Kazimierz  
Szadkowska Zofja  
Szafnicki Henryk  
Szadkowski Kazimierz  
ks. Szabelski Stanisław  
Szulc Paweł

Trojanowski Sęfan  
Trzcńska Helena

Ubysz Kazimierz

Wandelt Oskar  
ks. Walczykowski Aleks.  
Wilde Klemens  
Witanowski-Rawita Michał  
Witanowska-Rawita Janina  
ks. Wojciechowski Winc.  
Wollnij Zofja

Wzdulski Konstanty  
Vogel Roman  
Zan Tomasz  
ks. Zagrzejewski Antoni

Zagrzejewski Józef  
Zagrzejewski Kazimierz  
ks. Zaremba Leon  
Żmigrodzka Józefa

## Oddział Chełmski.

Chełm (Lub.) Dr. Edward Łuczkowski.

*Członków* było 116, przybyło 10, ubyło 20, pozostało 106.

*Zebrań*: ogólne 1, miesięcznych 6.

*Referaty*: K. Załuska „Wstęp do botaniki”, E. Łuczkowski „Stan kultury wsi polskiej”, T. Lechmicki „Stan przemysłu w Król. Polsk.”, T. Kozerski „Parana”, P. Załewski „O Krasińskim”, F. Sachnicki „Polska i Litwa na przełomie wieków średnich”. Słuchaczów 234.

*Badania naukowe*. Przesłano Centrali dla Kom. Fizjogr. rb. 10.

*Muzeum* powiększyło się o 97 numerów, zwiedziło zbiory osób 40.

*Wycieczki* — przew. K. Załuska, do kamieniołomów w Spasie, osób 7.

*Poparł prace krajoznawcze* pp. M. Orsetti, H. Ziółkowski i Chełmski Wzajemny Kredyt, za co Zarząd składa podziękowanie.

*Uwagi ogólne* — zapał i zainteresowanie członków osłabło, szczególnie w opłacie składek, rok więc zamyka się deficytem kasowym. W wydatkach cały prawie fundusz Oddziału pochłania lokal, a tańszego znaleźć nie można. Wycieczki dla braku młodzieży nie udają się. Oddział w zacieśnionych ramach może nadal pracować dzięki poparciu miejscowej inteligencji. Na podkreślenie prac krajoznawczych zasługuje wielka mapa pow. Chełmskiego, wykonana przez p. H. Ziółkowskiego. Zarząd postawił sobie za zadanie doprowadzenie do równowagi budżetu i urządzenie odczytów miejscowymi siłami.

### Zarząd Oddziału.

Prezes — dr. E. Łuczowski, V.-prezes A. Kusz,  
sekr. A. Michalski, skarb. M. Wolff, bibliotek. M. Jenz,  
czł. J. Papużyński, R. Wyczółkowski,

*Komisja rewizyjna.* J. Kusz, K. Miszewski, B. Piotrowski.

### Sprawozdanie kasowe.

#### WPLYWY.

Pozostałość z roku poprzedniego . . . . .	Rb. 45.62
Wpisowe nowych członków . . . . .	„ 8.00
Składki za rok sprawozdawczy . . . . .	„ 225.—
Zysk brutto ze sprzedaży wydawnictw . . . . .	„ 7.75
Dochód brutto z odczytów . . . . .	„ 6.35
Dochody nadzwyczajne (ofiary, zapisy i t.p.) . . . . .	„ 21.—
Wpływ Sekcji Bibliotecznej . . . . .	„ 47.—
„ za prenumeratę „Ziemi“ . . . . .	„ 28.—
Pożyczka . . . . .	„ 42.—
	<hr/>
	Razem Rb. 430.72

#### WYDATKI.

Wynajem i utrzymanie lokalu . . . . .	Rb. 239.62
Wydatki kancelaryjne (papier, marki, druki itp.) . . . . .	„ 13.25
Na wydawnictwa:	
a) własne . . . . .	„ 31.80
b) osobom obcym i in. oddz. Centrali . . . . .	„ 33.30
Koszty urządzenia zebrań i odczytów . . . . .	„ 52.53
„ wycieczek . . . . .	„ 2.08
Na zbiory muzealne . . . . .	„ 13.40
Na ruchomości . . . . .	„ 24.—
Saldo na rok następny . . . . .	„ 20.74
	<hr/>
	Razem Rb. 430.72

### Lista członków.

ks. **A**damski Wacław  
**B**oguszewski Bronisław  
Bielski Stanisław  
Białkowski Stanisław

ks. Bernard Jan  
Brandmiller Ludwik  
Bruszewski Henryk  
**C**iemniewski Adam

Cott Wacław  
Chrzanowska Marja  
Chrzanowski Wincenty  
Czachowski Tadeusz  
**Diehl** Stanisław  
Drabikowski Walenty  
**Fudakowski** Bronisław  
Fudakowska Anna  
**Gniazdowska** Stefanja  
Gładyszewski Antoni  
Głogowski Wiktor  
Gassner Franciszek  
Gassner Marja  
Górniewski Adam  
Gróczyński Józef  
Gniazdowski dr. T.  
ks. **Hartman** Wincenty  
Hilgier Aleksander  
**Jenszowa** Izydora  
Jensz **Maciej**  
Józefowski Jan  
**Kuszowa** Bronisława  
Kusz Antoni  
Kusz Julian  
Kobusiewicz Kazimierz  
Kotowicz Edmund  
Kozłowski Stanisław  
Kamiński Henryk  
Kiciński Jerzy  
Kwiatkowski Piotr  
Kościelski Wiktor  
Komorowski Konstanty  
**Kozerska** Janina  
Kossowska Czesława  
Kozicki Dr.  
Kochański Aleksander  
Kicińska Gabryela  
Kiciński Jan  
Kaczorowski Gierwazy  
Kondras Franciszek  
Lipiński Andrzej

Lechmicka Marja  
Lechmicki jr. Felicjan  
Lechmicki Zdzisław  
**Łuczowski** Dr. Edward  
Łuczowska Bronisława  
**Michalski** Aleksander  
Miszewski Kazimierz  
Mostowski Antoni  
Macher Ryszard  
**Machczyński** Apolinary  
Matuszewski Walentyn  
Milek Jan  
**Niklewicz** Jarosław  
Niewiadomski Feliks  
**Olędzki** Ludwik  
Otockii Antoni  
Orsetti Jan  
**Piotrowska** Marja  
Piotrowski Bolesław  
Papużyński Józef  
Poletyło Władysław  
Pomianowska Wanda  
Próchniak Antoni  
Rzewuski Wacław  
**Ratajewicz** Edward  
Bzewuski Dominik jr.  
Rokicki Stanisław  
Rzewuski Kazimierz  
**Świderska** Kazimiera  
Świderski Antoni  
Sosnowski dr. Mieczysław  
Sieniewicz Marja  
Szreniawski Stefan  
Sosińska Mieczysława  
ks. **Sonne** Stanisław  
**Sokołowski** Eugenjusz  
Sosenkiewicz Gabryel  
Tor Paweł  
Tor Bolesław  
Tittenbrun Stanisław  
Ulanicki Roman

Ulatowski Józef  
Wyczółkowski Romuald  
Wolff Marjan  
Wysocka Wanda  
Wróblewski Kazimierz  
Zajdler Władysław  
ks. Zakrzewski Bronisław  
Ziółkowski Henryk

Zipser Edward  
Zipser Anna  
Zawadzka Serafina  
Żaluska Janina  
Żaluska Kazimiera  
Żerdzicki Henryk  
Żebrowska Aleksandra

## Oddział Kujawski.

Włocławek (Warsz.) Tow. Krajoznawcze.

*Członków* było 275, przybyło 24, ubyło 49 pozostało 250.

*Zebrań* ogólne 2, miesięczne 1.

*Referaty*: A. Byszewski „Urzędy w dawnej Polsce“, P. Kowalewski „Brzezie i Wieniec“, W. Ambrożewicz „O Brzezińskim“, H. Wińcza „O zwierzętach ginących i zaginionych“. Referatów wysłuchało osób 108.

*Badania naukowe*. Wydano 200 r. na badania limnologiczne i florystyczne na Kujawach.

*Odczyty*: Krzyżanowski „O Wiśle i jej dopływach“, osób było 160.

*Wydawnictwa*. Wydano serję pocztówek Kujawskich.

*Biblioteka*. Przybyło dzieł 13.

*Muzeum* powiększyło się o 162 okazy. Zwiedziło zbiory około 2000 osób.

*Wycieczki*: Dobrzyń n. W., Krzywosądza, Bachorza, Radziejów, Dobre, jez. Brdowskie i Długie. Wzięło udział osób 225, prowadz. G. Moczarski.

Przyjmowano wycieczki z Ciechocinka, Brześcia, Inowrocławia, osób 60.

*Poparło prace krajoznawcze* Tow. Wzaj. Kredytu.

### Zarząd Oddziału.

Prezes A. Byszewski, v. prez. P. Kowalewski, J. Grzegorzewicz, sekr. W. Ambrożewicz, skarbn. W. Piasecki, gosp. W. Piechaczek, kust. C. Apanowicz, czł. M. Nowacka, A. Olszakowski, H. Wińcza, zast. Grabowiecka, Lepellówny, J. Nowicki, Z. Xiężopolski. *Komisja Rewizyjna*. Czernicki, Fabjanowski, Xiężopolski.

## Sprawozdanie kasowe.

### WPLŹYWY.

Pozostałość z roku poprzedniego . . . . .	Rb. 45.71
Wpisowe nowych członków . . . . .	„ 24.—
Składki za rok sprawozdawczy i zaległe . . . . .	„ 583.50
Zysk ze sprzedaży pocztówek . . . . .	„ 36.—
Wpływ (brutto) z wycieczek . . . . .	„ 44.—
Dochód (brutto) z odnajmu lokalu i sali . . . . .	„ 203.00
„ (brutto) z odczytów . . . . .	„ 27.90
Dochody nadzwyczajne (ofiary i t. p.) . . . . .	„ 250.00
Z puszki muzealnej . . . . .	„ 5.62
Pożyczka od prezesa . . . . .	„ 100.—
Dochód z wystawy etnograficzno-artyst. . . . .	„ 194.37
	<hr/>
	Razem Rb. 1514.10
	Deficyt Rb. 39.53
	Razem Rb. 1553.63

### WYDATKI.

Wynajem i utrzymanie lokalu . . . . .	Rb. 653.05
Pensje pracowników . . . . .	„ 216.—
Wydatki kancel. (papier, marki, druki i t.p.) . . . . .	„ 16.97
Na wydawnictwo pocztówek . . . . .	„ 219.50
Koszty wycieczek . . . . .	„ 2.05
Na bibliotekę . . . . .	„ 8.50
„ zbiory muzealne . . . . .	„ 50.71
„ badania naukowe jezior Kujawskich . . . . .	„ 203.—
„ fotografie . . . . .	„ 99.44
Dziesięcina Centrali 1911 r. . . . .	„ 72.—
Wydatki drobne . . . . .	„ 12.40
	<hr/>
	Razem Rb. 1553.63
	Deficyt Rb. 39.53

### Lista członków.

Apanowicz Cyprjan	Ambroziewicz Stanisława
Aspisowna Władysława	Ambroziewicz Wiktor
Apis Aleksandra	Bacciarelli Kazimiera

Bacciarelli Wacława  
 Bauer Adela  
 Bauer Ludwik  
 Bednarski Edward  
 Biegalski Antoni  
 Bernhard Antonina  
 Bernhard Paweł  
 Białecki Teodor  
 Bazylski Ignacy  
 Bobiński Michał  
 Bojańczyk Marja  
 Bojańczyk Michał  
 Bojańczykowa Helena  
 Borkowski Dunin Stanisław  
 Bouchard Helena  
 Boye Anna  
 Bowbelski Strzyżysław  
 Burzyńska Lucyna  
 Busse Stefan  
 Byszewska Alicja  
 Byszewski Antoni  
**C**ertowicz Maksymiljan  
 Ciechanowska Felicja  
 Czamańska Ludwika  
 Czapski Julian  
 Czarniecki Eustachy  
 Czempiński Bolesław  
**D**omaradzki Stanisław  
 Dworakowski Ludwik  
 Dziubińska Jadwiga  
**E**iselt Gustaw  
**F**rancka Ludwika  
 Fibijanowska Kazimiera  
 Fabijanowski Wacław  
 Fedorowicz Michał  
 Fidler Herman  
 Furmański Rafał  
**G**abryjel Jerzy  
 Gajęcki Bolesław  
 ks. Gajsler Wacław  
 Gniazdowski Stanisław

Gockowski Stefan  
 Golde Paweł  
 Gontarski Franciszek  
 Górski Aleksander  
 Górka Anna  
 Górski Michał  
 Górnikiewicz Aleksy  
 Grabowski M.  
 Graliński  
 Grabowiecka Stanisława  
 Grąbczewska Marja  
 Grąbczewski Aleksander  
 Grodzicka Marja  
 Grzegorzewicz Józef  
 Gutkowski Jan  
 Gutowski Tadeusz  
 Haack Artur  
 Haack Irena  
 Handelsman Stanisław  
 Hecker Józefa  
 Hettlinger Artur  
 Higersberger Aleksander  
 Higersberger Walerja  
**J**arnuszkiewicz Zofja  
 Jasielski Feliks  
 Jasiński Henryk  
 Jawdzyńska Julja  
 Jerin Czesława  
**K**osiński Julian  
 ks. Kabata Jan  
 Kalksztein Maksymiljan  
 Karnkowski Antoni  
 Karnkowski Ignacy  
 Karpińska Zofja  
 Karpiński Jan  
 Kiełczewski Marjan  
 ks. Kieler Stanisław  
 Kempski Władysław  
 Kobierzycka Marja  
 Kochanowicz Michał  
 Kochanowicz Józef



Kochanowicz Ignacy  
Kocent Anna  
Kocent Bronisław  
Kuszkowski Jan  
Kotulski Jan  
Kordas Władysław  
Kossobudzka Jadwiga  
Kossobudzki Jan  
Kowalewicz Waclaw  
Kowalewska Władysława  
Kowalewski Przemysław  
Kowalewski Leon  
Kobendza Roman  
Krytowa Józefa  
Kretkowska Marja  
Kretkowski Ignacy  
Kretkowski Leon  
Krzymuski Henryk  
ks. Kubicki Władysław  
Kuczalska Helena  
Kuczyński Waclaw  
ks. Stefan Kuliński  
Dr. Kunczyński Stan.  
Kwiatkowski Antoni  
ks. Kwieciński Wincenty  
Langiewicz Jadwiga  
Lepell Walerja  
Lewandowska Cecylja  
Linde Cecylja  
Ludwig Edward  
Łaskiewicz Waclaw  
Łojewski Konstanty  
ks. Majewski Ignacy  
Markowski Wilhelm  
Miciński Roman  
Michalski Jan  
Mierosławski Bronisław  
Mierosławski Zygmunt  
Mikulski Franciszek  
Milewski Antoni  
Majczyńska Julja]

Mirewicz Antoni  
Młowska Marja  
Mańkiewicz Franciszek  
Moczarski Gustaw  
Morawski Wł.  
Mühsam Hugo  
Namysłowski Jan  
Neuman Herman  
Neuman Izydor  
Niwiński W.  
Niwiński Stanisław  
Nowicki Ignacy  
Nowicki Zygmunt  
Nowacka Mieczysława  
Nowacka Marja  
Nowca Władysław  
Olszakowska Marja  
Olszakowski Antoni  
Olszakowska Wanda  
ks. Owczarek Wojciech  
Osowska Janina  
Ostaszewski Eugenjusz  
Osterloff Karol  
Oziębło Eustachy  
Ozga  
Panasiewicz Bogumił  
Pawłowicz Aleksander  
Pawłowski Aureljusz  
Pelczyński Paweł  
Pelczyńska Marja  
Płaszczyński Kazimierz  
Popławski Władysław  
Dr. Piasecki Witold  
Piasecka Helena  
Piątkowski Wincenty  
Piechaczek Władysław  
Potrzebowski Karol  
Polakiewicz Józef  
Pruska Bogumiła  
Pruski Bolesław  
Przedpeński Jan

Przybyszewski Bogumił	Szwiling Jerzy
Przyłubski Leon	Sypowski Stanisław
Przywieczerski Józef	ks. Śliwiński Jan
Przywieczerska Wanda	Świerczkowski
Raczyński Marjan	Tarkowski Franciszek
Rajca Szymon	Tomaszewski Jan
Rozencweig Leon	Tyborowski Stanisław
Rychter Michał	Ubyś Antoni
Różański Feliks	Wardęski Henryk
Rutkowski Aleksander	Wasilewski Eugenjusz
Ruttie Mieczysław	Wencel Ludwik
Sławiński Antoni	Wrześniewski Waław
Seyer Jan	Wińcza Henryk
Seroczyńska Marja	Wioślarskie Towarzystwo
Siniarski-Czaplicki Jan	Wiewiórowska Marja
Siniarska-Czaplicka Janina	Wojciechowski Jan
Skibiński Maksymiljan	Wyrzykowski Seweryn
Skibiński Jan dr.	Xięzopolski Karol
Skierkowski Feliks	Xięzopolski Mateusz
Skrobecki Stanisław	Xięzopolska Zofja
Skrobecki Józef	Zalewski Feliks
ks. Służątek Wład.	Zalewski Józef
Strzeszewska Julja	Zagleniczny Jan
Studziński Protazy	Zagleniczna Eleonora
Stencki Józef	Zagleniczna Irena
Sypniewski Leon	Zieliński Kazimierz
Syski Ignacy	ks. Ziętkiewicz
Syska Eugenia	Zdziennicki S.
Szajewski Ignacy	Zimowski W.
Szczepański Józef	Ziemianki Czerniewickie
Szrajber Bolesław	Ziemianki Dobrzyńskie
Sztejner Bolesław	Zienkiewiczówna Kamilla
Szwankowska Tekla	Dr. Żółtowski Jan
Szwankowski Wiktor	Żyburski Seweryn
Szwarcencer Józef	

## Oddział Częstochowski.

Częstochowa II Aleja № 31.

*Członków* było 72, przyb. 13, ubyło 14, pozost. 71.

Zmarł Członek Franciszek Bellon.

*Zebrańia.* — ogólne 1, mies. 4, udział osób 190, pos. Zarządu 8.

*Badania naukowe* wyzn. na Kom. Fizjograf. 15 rb.

*Stację meteorologiczną* założono w Czestochowie.

*Odczyty* odbyły się 4: A. Sujkowski „O Wiśle i Warcie“, J. Wróblewski „Z Biegiem Wisły“, W. Płodowski „O pierwotnych sposobach liczenia“, ks. J. Magott „O Skardze“. Osób było 150.

*Biblioteka* zwiększyła się o 16 numerów.

*Muzeum* zwiększyło się o 310 numerów. Zwiedziło zbiory osób 30.

*Wycieczki.* Przew. — J. Wróblewski, V.-Przew. J. Dreszer, Sekr. W. Gay. Urządzono wycieczki do Zagłębia, Jędrzejowa, Pińczowa, Buska i Kielc, Bodzentyna i Łysogór, Szklarni i do fabr. kapeluszy. W wycieczkach wzięło udział 108 osób. Przyjmowano wycieczkę z Kaszub osób 20.

*Sekcję fotograficzną* prowadził K. Lechowski.

*Komisja popularyzacji krajoznawstwa* urządziła pogadankę z przezrociami o brzegach Wisły, osób było 20.

### Zarząd Oddziału.

Prezes W. Biegański, V.-Prezes A. Świętochowski, Sekr. W. Gay, Skarbn. B. Płodowski, Czł. L. Mańkowski, J. Dreszer, W. Płodowski i J. Wróblewski.

*Komisja rewizyjna* — E. Nowak i K. Rozenfeld.

### Sprawozdanie kasowe.

#### WPLÝWY.

Pozostałość z roku poprzedniego . . . . .	Rb. 55.34
Wpisowe nowych członków . . . . .	„ 13,—
Składki za rok sprawozdawczy . . . . .	„ 211.50
„ zaległe za rok 1911 . . . . .	„ 6.—
Zysk ze sprzedaży wydawnictw własnych . . . . .	„ 39.68
Wpływ z wycieczek . . . . .	„ 103.96
Procent od sum lokowanych w bankach . . . . .	„ 8.78

---

Razem Rb. 438.26

WYDATKI.

Wynajem i utrzymanie lokalu . . . . .	Rb. 25.—
Woźnym za usługę . . . . .	” 5.—
Wydatki kancel. (papier, marki, druki i t.p.) . . . . .	” 22.47
Na wydawnictwa:	
Dopłata do „Ziemi” . . . . .	” 4.—
Centrali, za 72 roczniki Towarzystwa . . . . .	” 17.28
Koszty urządzenia odczytów . . . . .	” 3.30
Koszty wycieczek . . . . .	” 97.60
Na zbiory muzealne . . . . .	” 120.—
„ badania naukowe . . . . .	” 15.—
Inkasowanie składek . . . . .	” 7.50
10 proc. Centrali . . . . .	” 21.45
Wydatki drobne . . . . .	” 4.80
Saldo na rok następny . . . . .	” 104.86

Razem Rb. 438.26

Lista członków.

<b>A</b> usten Aleksander	Grossman Jan
<b>B</b> agieński Czesław	Grossman Kazimierz
Batawia Ludwik	<b>H</b> oecke Karol
Bellon Franciszek	Jabłoński Wiktor
Beze Aleksander	Jakubowski Władysław
Biegańska Halina	Jakubowska Helena
Biegański Władysław	Jurakowski Marjan
Bielski Stanisław	<b>K</b> arwasińska Marja
Biernacki Stanisław	Koczalski Henryk
Braun Wacław	Kohn Edward
Buchacz Florjan	Kohn Leopold
Byliński Edward	Kohn Samuel
<b>C</b> elmerówna Halina	Kohn Wacław
Chrostowski Aleksander ks.	Kośmiński Gustaw
<b>D</b> ąbrowski Eugeniusz	Krempicki Stanisław
Długosz Antoni	Kruszyński Henryk
Dreszer Jan	<b>L</b> echowski Kazimierz
Dzierzbicki Bolesław	Legis Marja
ks. <b>F</b> ulman Marjan	Lis Stefan
<b>G</b> ay Władysław	ks. <b>M</b> aggot Józef
Gelbardt Adolf	Makarewicz Julian

Makowiecka Eufemia  
Marczewski Józef  
Markowski Stanisław  
Markusfeld Henryk  
Milewska Stanisława  
Mońkowski Leon  
Naziębło Wacław  
Nowak Stanisław  
Nowak Edmud  
Nowiński Józef  
Olewiński Jan  
Paciorkowski Maksymilian  
Pietrasiewicz Józef  
Płodowski Bolesław  
Płodowski Wacław

Przygodzki Władysław  
Raczyński hr. Karol  
Rajska Marja  
Reklewski Kazimierz  
Rozenfeld Karol  
Sienicz Józef  
Szwarcenberg-Czerny Mich.  
Świętochowski Adam  
Tomczykowa Marja  
Wagner Wiktor  
Wasilewski Leon  
Wichura Kazimierz  
Wróblewski Jan  
Zieliński Justyn

## Oddział Łódzki.

Łódź, Piotrkowska 91.

*Członków* było 299, przybyło 137, ubyło 26, pozostało 410.

*Zebranie* — Ogólne 1, miesięcznych 7, wzięło udział w zebraniach 458 osób.

*Referatów* wygłoszono 7: A. Czajkowska „Wrażenia z wycieczki do Zagłębia“, W. Tarczyński „o archeologii przedhistorycznej, znaczenie torfowisk dla archeologii“, K. Kulwiec „o ochronie osobliwości przyrody“, Al. Janowski „Nasze miasta“, S. Majewski „Stosunki etnograficzne na Białorusi“, „Białoruś pod względem kulturalnym“. *Zarząd Sekcji Odczytowej*. Przew. J. Lenartowicz, członk. S. Bagieński, F. Hirsberg, S. Pogorzelski, S. Smoleńska.

*Badania naukowe*: wydano 50 r. dla Komisji Fizjograficznej.

*Wystawy*. Urządzono z powodzeniem wystawę „Krajobraz Polski“, którą zwiedziło parę tysięcy osób.

*Komisja Fotograficzna*. Przew. F. Wróblewski, sekr. Z. Mittelstaedt, czł. S. Ankerstein, W. Borowski,

Z. Hirsehorn, P. Korewa, W. Kuczyński, A. Seidel. Komisja ogłosiła **Konkurs** fotograficzny, na który nadesłano 182 fotografie.

*Wydawnictwa.* Wydano mapę Pomorza Kaszubskiego, oraz mapę pow. Łódzkiego.

*Biblioteka* powiększyła się o 93 numery.

*Muzeum* zwiększyło się o 1259 numerów. Muzeum jest pod zarządem, który składają: Przew. C. Świerczewski, sekr. M. Findeisenówna, członek. S. Bagieński, F. Lenartowicz, A. Parasicz, J. Radwański, A. Seidel, S. Smoleńska, W. Wagner.

*Wycieczki* urządziła Kom. Wycieczkowa: Przew. B. Jasiński, sekr. W. Rothertówna, czł. J. Barczewski, J. Kowalski, P. Korewa, Z. Mittelstaedt, F. Wróblewski. Urządzono wycieczek 17: do odlewni Weigta, Warszawy, Kalisza, Łagiewnik, Kielc i Chęcín, Zgierza, Łucmierz, Ustronia i Krzemienia, Inowłódza, Lisowic, Tworzyjanki, Bronowic i Rogowa, Płocka, Chojen, Piotrkowa i Sulejowa, Zgierza i Szczawina, Brzezin, Pabjanic, Dłutowa i Wadlewa, Zgierza, Łagiewnik i Juljanowa oraz do Elektrowni miejskiej. Osób wzięło udział 509. Przyjmowano wycieczkę z Kalisza, osób 72.

*Komisja Dochodów Niestalych.* Przew. M. Findeisen, V.-Przew. J. Adamowiczowa, sekr. M. Schmidtówna, skarbn. W. Rothertówna, Czł. A. i Z. Andrzejewskie, K. Fiedler, B. Jasiński, P. Korewo, Z. Mittelstaedt, Z. Mroczkiewiczówna, S. Nitecki, H. i J. Rothertówny. Urządzono 5 zebrań towarzyskich, w których wzięło udział 207 osób.

*Sekcja Statystyczno-Ekonomiczna.* Przew. S. Kączkowski, sekr. K. Kędzierski, czł. J. Adamowicz, J. Barczewski, A. Hübner, K. Michalski, S. Pogorzelski, J. Pogonowski. Grómadzono materiały do map i tablic.

*Komisja Popularyzacji Krajoznawstwa.* Przew. F. Lenartowicz, czł. S. Bagieński, J. Radwański, S. Smoleńska, M. Wocalewska, Dr. Zaborowska.

*Sprawa lokalu.* Oddział przeniósł się do nowego lokalu w środkowej dzielnicy, gdzie wynajęto lokal obszerny, ze sporą salką do odczytów. Sprawiono też doskonałą latarnię projekcyjną.

*Poparli prace Krajoznawcze* pp.: F. Bakowski, J. Czeraszewicz, M. Findeisenowa, L. Gajewicz, F. Hirsberg, W. Kloss, W. Kunkel, Natanson, J. Nowosielski, S. Pogorzelski, A. Seidel, M. Sprzączkowski, W. Wagner, F. Wróblewski, za co Zarząd Oddziału składa podziękowanie.

### Zarząd Oddziału.

Prezes J. Adamowicz, V-Pr. F. Lenartowicz i S. Pogorzelski, sekr. F. Wróblewski, skarbn. S. Gontarska, gosp. B. Jasiński, kust. S. Smoleńska, czł. S. Bagieński, J. Hirszel, J. Radwański, C. Świerczewski, A. Stanisławski.

*Komisja rewizyjna.* F. Hirsberg, A. Raubał i K. Stebelski.

## Sprawozdanie kasowe.

### WPLYWY.

Pozostałość z roku poprzedniego . . . . .	Rb. 736.86
Wpisowe nowych członków . . . . .	„ 136.—
Składki za rok sprawozdawczy . . . . .	„ 1121.25
„ zaległe . . . . .	„ 78.—
„ na rok następny . . . . .	„ 6.—
Wpływ ze sprzedaży wydawnictw własnych . . . . .	„ 67.56
otrzymanych z Centrali . . . . .	„ ) 503.13
otrzyman. od osób obcych i in. Oddziałów . . . . .	„ )
Zysk (netto) z wycieczek . . . . .	„ 102.50
„ (brutto) z odczytów . . . . .	„ 50.02
Dochody nadzwyczajne (na budowę domu) . . . . .	„ 15.50
Procent od sum lokowanych w bankach . . . . .	„ 28.12
Dochód czysty z wystawy . . . . .	„ 93.17
Wpływ ze sprzedaży żetonów . . . . .	„ 3.—
Odnajęcie sali . . . . .	„ 20.—
Składki dobrowolne na lokal . . . . .	„ 60.—

Razem Rb. 3030.11



## WYDATKI,

Wynajem i utrzymanie lokalu wraz z opałem	Rb. 766.74
Pensja woźnego	70.—
Wydatki kancelaryjne (papier, marki i t. p.)	76.71
Inkasowanie składek	51.37
Na wydawnictwa: własne	304.—
„ Centrali, osobom obcym i in. Oddz.	330.21
Koszty urządzenia odczytów	51.13
Na bibliotekę	26.55
„ zbiory muzealne	103.11
„ badania naukowe dla Komisji fizjograficznej	50.—
„ fotografie	10.95
„ ruchomości (netto)	284.69
Wydatki drobne	41.58
Dziesięcina za 1911 r.	88.45
„ za 1912 r.	135.33
Roczniki	70.85
Koszta związane z rozpowszech. „Ziemi“	35.93
Saldo na rok następny	532.51
	<hr/>
Razem Rb.	3030.11

## Lista Członków.

Abratański Jan	Barczewski Józef
Adamczewski Lech	Barczewski Wacław
Adamczewski Wacław	Barczówna Wanda
Adamowicz Józef	Becker Eugeniusz
Adamowiczowa Janina	Begale Antoni
Adamowiczowa Józefa	Benedek Bolesław
Adamski Hieronim	Bergerówna Władysława
Andrzejewska Aleksandra	Berlinerblau M.
Andrzejewska Zofja	Berlinerblau Stella
Andrzejewski Aleksander	Bernhard Antoni
Andrzejewski Henryk	Bigalke Jan
Andrzejewski Teofil	Błachowicz Artur
Ankerstein Stanisław	Bocheńska Janina
Arkuszewski Jan	Bogucka Pelagja
Bagieński Stefan	Bogucka Wanda
Barciński Marcei	Bogusławski Kazimierz

Borkowski Karol  
 Borowski Witostaw  
 Borst Juljusz  
 Brinckenhoffówna Alina  
 Brzeziński Antoni

**Charemza Antoni**  
 Cederbaum Janina  
 Cederbaum Ludwik  
 Chelmicki Stanisław  
 Chodkowski Stanisław  
 Chodzicki Stanisław  
 Chojnacka Marja  
 Cholewicka Helena  
 Chorzelski Alfred  
 Chyczewski Jan  
 Cichocki Bronisław  
 Cielecki Antoni  
 Ciesielska Wanda  
 Cieślowski Stanisław  
 Czajkowska Aniela  
 Czeraszewicz Jan  
 Czerny Stanisław

**Dąbrowski Antoni**  
 Dąbrowski Jan  
 Dąbrowski Lucjan  
 Dobrowolski Antoni  
 Dobrowolski Stanisław  
 Dolewski Ignacy  
 Domański Aleksander  
 Donatowiczówna Eugenia  
 Draze Lucja  
 Drozdowski Wacław  
 Drozdowski Witold  
 Dylion Henryk  
**Eckerkunst Aleksander**  
 Eichler Witold  
 Elznerowiczówna Zofja  
**Falcman Wacław**  
 Fiedler Konrad  
 Fiedler Zygmunt

Findeisen Gertruda  
 Findeisen Marja  
 Findeisen Stanisław  
 Findeisen Władysław  
 Flaczyński Władysław  
 Foerster Paweł  
 Fornalska Marja  
**Gablerowa Ludwika**  
 Gajówna Walentyna  
 Garliński Władysław  
 Gatke Wilhelm  
 Gebotszrajber M.  
 Gelade Natan  
 Gieldzińska Helena  
 Goldenberg Arkadiusz  
 Goldflam Aleksander  
 Goldmüntz Michał  
 Gontarska Sabina  
 Gorski Czesław  
 Gorski Kornel  
 Gostkiewicz Stefan  
 Goszczyński Stanisław  
 Grabowska Zofja  
 Greenwood Fred  
 Gronwald Adam  
 Grzybowska Marja  
 Grzymska Janina  
 Gumowski Władysław  
**Hanczke Józef**  
 Hansen Janina  
 Hansen Karolina  
 Hansen Małgorzata  
 Heiman Aleksander  
 Heiman Edward  
 Heinrich Edward  
 Heutschlowa Felicja  
 Heppen Antoni  
 Hermes Jerzy  
 Herszlik Henryka  
 Hirsekorn Zygmunt  
 Hirsberg Franciszek

Hirszel Ignacy  
Hoffmann Edmund  
Horochowa Janina  
Horodyński Włodzimierz  
Iżycka Aleksandra  
Jabłońska Eugenia  
Januszewska Zofja  
Jarzebowski Juljusz  
Jasińska Marja  
Jasiński Bronisław  
Jasiński Edmund  
Jasiński Władysław  
Jastrzębski Władysław  
Jelińska Janina  
Jess Gustaw  
Jezierski Zygmunt  
Jętkiewicz Lucjan  
Kaffanke Wacław  
Kajzer Roman  
Kamenz Wilhelm  
Kamiński Tadeusz  
Kapusta Jan  
Karczewski Bronisław  
Karwowski J.,  
Kaupowicz Hilary  
Kączkowski Stanisław  
Kernbaum Stanisław  
Kernbaumówna Stefanja  
Kędzierski Kajetan  
Kieruczenkówna Celestyna  
Kierzkowski Kwiryn  
Kieszniwski Stanisław  
Kilański Tomasz  
Kloss Wacław  
Knapski Bolesław  
Kokeli Tadeusz  
Koliński Józef  
Konarzewska Bronisława  
Kon Adolf  
Kołodonek Antoni  
Kondracki Józef

Konic Józef  
Konzon Naftali  
Kopczyńska Zofja  
Kopczyński Jan  
Koralowa Ludwikowa  
Korb Edward  
Korewa Piotr  
Kossakowska Helena  
Kostowski Symforjan Izydor  
Kowalski Jan  
Kotynia Andrzej  
Koziołkiewiczówna Adela  
Kozłowski Bruno  
Kozłowski Czesław  
Kozłowski Zenon  
Kozmiński Leon  
Kralkowski Ksawery  
Kralkowski Wacław  
Krankowski Edmund  
Krąkowska Janina  
Kreutzer Józefa  
Kreutzer Stanisław  
Kroll Stanisław  
Krysińska Halina  
Krzemińska Irena  
Kuczbowski Stanisław  
Kuczyński Włodzimierz  
Kudlicki Bolesław  
Kujawski Wacław  
Kuley Eugenjusz  
Kulisz Edward  
Kułakowski Czesław  
Kunkel Wiktor  
Langner Stefanja  
Langner Wł. Rob.  
Lechowski W. D.  
Lenartowicz Franciszek  
Liesel Maksymiljan  
Liesel Stanisław  
Lindner Antoni  
Lindner Stanisław

Lipińska Alina  
Lipowski Władysław  
Lipschitz Leon  
Lipski Jan  
Ks. Lubomirski Stanisław  
Lupińska Marja  
Lutrosiński Aleksander  
Lorentz Ryszard  
Łopatto Stanisław  
Łopatto Szczesna  
Łoziński Stanisław  
Łuba Marjan  
Łuczkowski Zygmunt  
Łukomski Stanisław  
Macher Edward  
Macińska Marja  
Macińska Wiktorja  
Maciński Jan  
Maciński Paweł  
Maciejewski Wacław  
Majeranowska Bronisława  
Majeranowska Łucja  
Majeranowski Piotr  
Majewska Wanda  
Majewski Henryk  
Majewski Stanisław  
Majewski Stanisław  
Maj-Majewski Eugenjusz  
ks. Malinowski Ryszard  
ks. Małczyński Walenty  
Małkowski Wiktor  
Marcinkowski Roman  
Markiewicz Tadeusz  
Maternicki Fr. Henryk  
Meyerhoff Teodor  
Mędrzecki Władysław  
Michalska Janina  
Michalski Jan Karol  
Michałowski Antoni  
Micherski W. Teofil  
Mierzyński Zdzisław

Mikołajczyk Kazimierz  
Miller Józef  
Miller Romuald  
Mittelstaedt Edward  
Mittelstaedt Zygmunt  
Mix Paweł  
Moczulska Wanda  
Mroczkiewiczówna Zofja  
Müller Sydonja  
Müller Wanda  
Myszkorowski Zygmunt  
Nelkenbaum Julian  
Niemirko Andrzej  
Nitecki Stanisław  
Nosiekiewiczówna Leonja  
Nowak Julian  
Nowosielski Jan  
Nusbaum Bolesław  
Oberfeld Roman  
Okuszko Celina  
Olczak Stanisław  
Ordyński Tadeusz  
Osiecki Józef  
Osińska Eugenja  
Ostrowski Wacław  
Osuchowski Stanisław  
Pakielewicz Czesław  
Pałaszewski Franciszek  
Panufnik Antoni  
Parasicz Anatoljusz  
Pągowska Janina  
Perzyna Józef  
Pestkowski Kazimierz  
Pętkowska Zofja  
Pfeiffer Józef  
Pfeifferówna Łucja  
Piasecki Ludomir  
Piaskowski Roman  
Pieńkowska Felicja  
Plichta Stanisław  
Podciechowska Leonja

Pogonowski Józef  
Pogorzelska Marja  
Pogorzelski Stefan  
Popławski Adam  
Potz Feliks  
Prysewiczówna Janina  
Procner Jan  
Przegaliński Leon  
ks. Przeździecki Henryk  
Radwański Józef  
Radwański Stanisław  
Rajska Stanisława  
Ramisch Alfred  
Raubal August  
Rebel Aleksander  
Repsch Eugenjusz  
Richter Paulina  
Rodys Bolesława  
Rothertówna Helena  
Rothertówna Jadwiga  
Rothertówna Wanda  
Rowiński Jan  
Rucińska Władysława  
Ruciński Jan  
Rudnicka Franciszka  
Rudnicki Mieczysł. Wiktor  
Rudolf Edmund  
Rusin Józef  
Rybicki Władysław  
ks. Ryster Juljan  
Sadkowski Henryk  
Sandomierski Zygmunt  
Schmidtówna Małgorzata  
Schoeneich Janina  
Scholtz Otton  
Seidel Ambroży  
Seidel Edward  
Siemiątkowski St.  
ks. Sienicki Bronisław  
Siennicka Lucyna  
Skalski Stanisław

Skawronjek Władysław  
Skowroński Zygmunt  
Smoleńska Stanisława  
Sokołowska Stanisława  
Sonnenberg E.  
Stachlewski Aleksander  
Stanisławski Adam  
Stanisz Teofil  
Stankiewicz Władysław  
Starzyńska Zofja  
Stawowczykówna Marta  
Stebelski Kazimierz  
Stentzel Stanisław  
Sterlingowa Hanna  
Stefankiewicz Edward  
Stępowski Wacław  
Sulikowski Władysław  
Sumiewski Adolf  
Surowiecki Aleksander  
Suszyński Ignacy  
Szaniawski Czesław  
Szatrowska Jadwiga  
Szczyglińska Marja  
Szonert Ignacy  
Szepietowski Aleksander  
Sznajder Władysław  
Szperlinzanka Jadwiga  
Szymanowski Jan  
Szymański Apolonjusz  
Świątkowski Wacław  
Świercz Jan  
Świerczewski Czesław  
Tananiewiczówna Janina  
Tańska Zofja  
Tauchert Otylja  
Tempel Dawid  
Tomaszewski Kazimierz  
Trojanowski Eugenjusz  
Truszkowski Karol  
Trybura Stefan  
Tucholski Antoni

Tuczyńska Hanna  
Tujakowski Teodor  
Tulin Roman  
Vogt Antonina  
Wagner Władysław  
Waleński Karol  
Wasilewski Felicjan  
Wasilewski Jan  
Waszczyńska Cecylja  
Wąsik Wiktor  
Weigt Edward  
Weigt Stanisław  
Weinertówna Janina  
Weiss Bolesław  
Werner Seweryn  
Weyer Stanisław  
Wieliczko Juljusz  
Wilks Waldemar  
Winnicki Franciszek  
Wiśniewski Adam  
Witkowski Józef  
Wocalewska Marja  
Wojciechowski Czesław  
Wojciechowski K.  
Wojęński Stefan

Wosikówna Eugenia  
Wróblewski Jan  
Wróblewski Franciszek  
Wyrobkiewicz Władysław  
Wysocki Stanisław  
Wyszacki Konstanty  
Wyrzutowicz Jan  
Wyrzykowski Henryk  
Zaborowski Józef  
Zaborowski Tadeusz  
Zaborski Mieczysław  
Zaleski Karol  
Zaleski Marjan  
Zalewska Krystyna  
Zambrzycki Aleksander  
Zarzycka Marja  
Zarzycki Mieczysław  
Zasacki Konstanty  
Zawisza Walenty  
Zbijewska Julja  
Zieliński Antoni  
Zieliński Stanisław  
Żelazowski Antoni  
Żmigrodzki Konstanty  
Żylińska Anna

## Oddział Siedlecki.

Siedlce. Tow. Kredyt. Ziemskie.

*Członków* było 78, przyb. 20, ubyło 24, pozost. 74.

*Zebrań* — ogólnych 2, miesięcznych 6.

*Referaty* prof. Markuszewski, mówił o „Kamieńcu Podolskim” — osób było 120.

*Badania naukowe* — przyznano rb. 10 dla Komisji Fizjograficznej.

*Biblioteka* powiększyła się o 10 numerów.

*Muzeum* powiększyło się o jeden okaz faunistyczny i kolekcję przezroczy widoków z Kamieńca.

*Uwagi ogólne:* brak funduszków, brak osób, oddających się z zamiłowaniem krajoznawstwu utrudnia szerszą działalność, tembardziej, że liczniejsze zebrania, odczyty i wycieczki są nader utrudnione, potrzeba zatem ograniczyć się do czynności przygotowawczych, przez zwiększenie biblioteki i zbiorów przyrodniczych.

### Zarząd Oddziału.

Prezes J. Rakowiecki. v.-prezes ks. K. Piotrowski. sekr. Szkułterski, skarb. I. Dobraczyński, kust. L. Markuszewski, czł. S. Dylewski, A. Wielowiejski, Z. Zdański.

*Komisja Rewizyjna.* A. Chrzanowski; M. Liszewski, T. Urbański.

### Sprawozdanie kasowe.

#### WPLÝWY.

Saldo z roku 1911 . . . . .	Rb. 53.04
Ze sprzedaży pocztówek . . . . .	„ 30.35
Składki członkowskie za rok 1911 . . . . .	„ 9.—
„ „ „ za rok 1912 . . . . .	„ 115.—
Za „ prenumeratę „Ziemi“ z roku 1911 . . . . .	„ 49.10
„ „ „ z roku 1912 . . . . .	„ 111.50
	<hr/>
	Razem Rb. 367.99

#### WYDATKI.

Szafa do zbiorów . . . . .	Rb. 20.75
Księgarni za dostawę „Ziemi“ . . . . .	„ 2.75
Należność za „Ziemię“ . . . . .	„ 120.25
Za pocztówki . . . . .	„ 19.18
Za oprawy egzemplarz „Ziemi“ . . . . .	„ 6.—
Plany Pomorza . . . . .	„ 2.10
Dzięciną Centrali . . . . .	„ 9.10
Za roczniki . . . . .	„ 20.25
Dla Komisji Fizjograficznej . . . . .	„ 10.—
Delegacje . . . . .	„ 10.—
Obsługa . . . . .	„ 20.—
Koszta kancelaryjne . . . . .	„ 5.—
Saldo . . . . .	„ 122.61
	<hr/>
	Razem Rb. 367.99



## Lista Członków.

<b>Abramowicz</b> Wincenty	<b>Ostrowski</b> Hilary
<b>Aslanowicz</b> Mieczysław	ks. <b>Piotrowski</b> Koronat
<b>Barszczewska-Michałowska</b> Jadwiga	<b>Paulowa</b> Bronisława
ks. <b>Benet</b> Michał	<b>Piasecka</b> Marja
<b>Brodzińska</b> Jadwiga	<b>Proniewicz</b> Aleksander
<b>Brodziński</b> Stanisław	<b>Pruski</b> Bronisław
<b>Biernawska</b> Helena	<b>Przyłuski</b> Józef
<b>Budziszewski</b> Ludwik	<b>Piaskowski</b> Jan
<b>Bujalski</b> Edward	<b>Podbielski</b> Kazimierz
<b>Ceren</b> Feliks	<b>Raczyński</b> Wacław
<b>Chomiczewski</b> Józef	<b>Rakowiecki</b> Jarosław
<b>Chrzanowski</b> Aleksy	<b>Rola</b> Marja
<b>Domańska</b> Marja	<b>Rozen</b> Ignacy
<b>Dernałowicz</b> Stanisław	<b>Ruczkwicz</b> Stefan
<b>Dobraczyński</b> Ignacy	<b>Rudnicki</b> Jerzy
<b>Dmochowska</b> Janina	ks. <b>Scipio del Campo</b> Józ.
<b>Dylewski</b> Stanisław	<b>Sieragowska</b> Helena
<b>Gorazdowski</b> Stanisław	<b>Sokołowski</b> Paweł
ks. <b>Halbersztadt</b>	<b>Sokołowska</b> Janina
<b>Jarosiński</b> Adam	ks. <b>Solnicki</b>
<b>Jaszczuk</b> Aleksander	<b>Sudra</b> Władysław
ks. <b>Juściński</b> Melchior	<b>Szawelski</b> Józef
<b>Karpiński</b> Karol	<b>Szkultecki</b> Juljusz
ks. <b>Kocyk</b> Józef	<b>Sztejn</b> Maurycy
<b>Kitliński</b> Wincenty	<b>Szymborska</b> Zofja
<b>Klempiński</b> Aleksander	<b>Slaski</b> Władysław
ks. <b>Kamiński</b> Wiktor	<b>Taborowski</b> Henryk
ks. <b>Kropiwnicki</b> Wincenty	<b>Taborowska</b> Gabryela
<b>Kuczewski</b> Kazimierz	<b>Teborowski</b> Juljusz
<b>Kuczyński</b> Stanisław	<b>Urbański</b> Tadeusz
<b>Lewicki</b> Stanisław	<b>Wielowiejski</b> Adam
<b>Liszewska</b> Marja	<b>Wierzbęta</b> Alfons
<b>Łempicki</b> Zenon	<b>Wiszniewski</b> Eugeniusz
ks. <b>Makules</b> Jan	<b>Wojnarowski</b> Edmund
<b>Markuszewski</b> Leon	<b>Wolfke</b> Józefa
<b>Marchocki</b> Zygmunt	<b>Zalewska</b> Marja
<b>Mianowski</b> Juljan	<b>Zdański</b> Zygmunt

## Oddział Suwalski.

Suwałki. S. K. Lineburg.

Członków było 47, przybyło 2, pozostało 49.

Zebrań, badań naukowych, pomiarów meteorologicznych, popularyzacji krajoznawstwa, referatów, odczytów, wycieczek, wydawnictw — nie podejmowano.

Biblioteki — nie skompletowano jeszcze.

Muzeum — porządkuje się.

Wystawę miejscowego przemysłu ludowego zorganizował Zarząd, jako dział na Wystawie Ruchomej z Warszawy.

Wycieczkę przyjmowano jedną z Warszawy, os. 56.

Poparł prace krajoznawcze M. Sętkowski, S. Staniszewski. Suwalskie Towarzystwo Wzajemnego Kredytu; dary do Muzeum złożyli: A. Bakinowski, J. Czajko, J. Fiedorowicz, J. Jasiński, Konarski, W. Krippendorf, W. Kuncowa, Laszka, J. Lilienstern, S. K. Lineburg, M. Mackiewicz, L. Malinowski, A. Modzelewski, E. Mórawska, S. Tyszkowa, S. Romanowa, W. Roszkowski, E. Rymaszkiwicz, Staniszevska, S. Thugutt, M. Zahorska, B. Zdziarski, W. Zbraniecki, za co Zarząd składa podziękowanie.

*Uwagi ogólne.* Brak lokalu własnego spowodował nieczynność oddziału. Zarząd przedewszystkiem skierował swą pracę na urządzenie Muzeum; w nowo wynajętym lokalu zorganizowane będą sekcje wielkie, które podejmą szerszą pracę, mogącą wykazać, jak wielkie kulturalne znaczenie dla Suwalszczyzny ma miejscowy oddział P. T. Kr.

### Zarząd Oddziału.

Prezes S. K. Lineburg, v.-prezes A. Talko-Hryniewicz, sekr. Fr. Zagórski.

Komisja Rewizyjna. B. Rodziewicz, J. Wierzbicki.

## Sprawozdanie kasowe.

### WPŁYWY.

Saldo na 1912 r. . . . .	Rb. 341.58
Wpisowe . . . . .	” 2.—
Składki członkowskie . . . . .	” 6.—
Ofiary w gotówce na Muzeum . . . . .	” 45.—
Za roczniki Towarzystwa 1911 wpłynęło . . . . .	” 2.60
	<hr/>
	Razem Rb. 397.18

### WYDATKI

Pensja woźnego za r. 1912 . . . . .	Rb. 24.—
Koszta przesyłki darów dla Muzeum . . . . .	” 4.12
Na księgę jubileuszową Wikt. Gomulickiego . . . . .	” 3.50
Na lokal dla Oddziału Muzeum . . . . .	” 75.—
Na urządzenie Muzeum . . . . .	” 100.—
Drobne wydatki . . . . .	” 2.60
	<hr/>
	Razem Rb. 208.92
Saldo na 1913 Rb. 188.26	
	<hr/>
	Razem Rb. 397.18

### Lista Członków.

Dr. Bakinowski Aleksander	Kolendowa Marja
Bar Kazimierz	Kolendo Stanisław
Bieńkiewicz Włodzimierz	Konarski Bolesław Piotr
Brzoskówna Irena	Korewo Ignacy
Chelmiński Józef	ks. Kotlewski Piotr
Drouet Władysław	Kroll Kazimierz
Gallera Ryszard	Kuczewski Ludwik
Gąsiorowski Zygmunt	Lineburg Stanisław Karol
Gerlachowa Marja	Lineburg Marja
Grabowski Bolesław	Lineburg Wiktor
Gromadzki Ludwik	Mórawski Edward
Holuszyna Kamilla	dr. Nieciński Mamert
Talko-Hryniewicz Andrzej	dr. Noniewicz Teofil
Jacyna Emil	Pac-Pomernacki Miecz.
Janiszewski Romuald	Pac-Pomernacki Wład.
dr. Jaworowski Jan	Rodziewicz Bolesław

Rukart Ksawery	Strawiński Adam
Russocka Natalja	Wierzbicki Jan
Skąpska Anna	Wnukowski Lucjan
Skorupski Bolesław	Zabielska Eliza
Smolska Zofja	Zabłocki Gustaw
Sokołowski Witold Józef	Zagórski Franciszek
Staniszewski Stanisław	Zawadzki Jan
ks. Staniewicz Franciszek	dr. Zmitrowicz Ludwik

## Oddział Łomżyński.

Łomża, ul. Dworna dom Wejrocha.

*Członków* było 56, przyb. 3, ub. 9, pozost, 49.

*Zebrań* ogólnych 1 (czł. 16). Posiedzeń Zarz 7.

*Badania naukowe.* Dla Kom. Fizjograf. 5 rb.

*Pomiary meteorologiczne* prowadzono cały rok.

*Odczyt* był 1 — A. Mieczkowski: „Suwalszczyzna“  
osób było 78, przewodn. Kom. p. Mieczkowski.

*Wystawy:* na Wyst. Ruch. wystawiono pocztówki.

*Biblioteka* powiększyła się o 13 numerów.

*Muzeum* powiększyło się o 3582 numerów (w tem numizmatów 3546), zwiedzono zbiory licznie.

*Wycieczek* — 2 prow. M. Bodalski: do Śróbłok i Kleczkowa, osób 15, przew. Kom. p. Makarewicz.

*Kom. popul. Krajozn.* — przewodniczy p. Rościszewski, działalności nie wykazano.

*Kom. Fotograf.* przewodniczył p. Makarewicz, działalności nie wykazano.

*Poparli prace Krajoznawcze* pp. Jarosławski, Koto-wicz, Redel, Stalski i Worobjew — za co Zarząd skła-da podziękę.

*Uwagi ogólne:* Kilka zaprojektowanych wycieczek: do Puszczy Kurpiowskiej, Ostrołęki, na Wigry, do jez. Serafin z powodu niedostatecznej liczby zapisów, lub zupełnego ich braku nie doszło do skutku.

### Zarząd Oddziału.

Prezes M. Bodalski, sekr. A. Mieczkowski, skarbn. H. Rościszewski, kust. A. Haraburda, czł. M. Makarewicz, T. Niklewski, F. Stopa.

## Sprawozdanie kasowe.

### WPLŹYWY.

Pozostałość z roku poprzedniego . . . . .	Rb.	46.42
Wpisowe nowych członków . . . . .	"	2.00
Składki za rok sprawozdawczy . . . . .	"	103.50
„ zaległe za rok 1911 . . . . .	"	9.25
Zysk brutto z wydawn. własnych . . . . .	"	65.41
otrzymanych z Centrali . . . . .	"	50.01
otrzymanych od osób obc. i in. Oddz. . . . .	"	—30
Wpływ brutto z wycieczek . . . . .	"	5.77
Dochód brutto z odczytów . . . . .	"	6.30
		<hr/>
	Razem Rb.	288.96

### WYDATKI.

Wynajem i utrzymanie lokalu . . . . .	Rb.	45.50
Pensja woźnego . . . . .	"	20.00
Wydatki kancelaryjne (papier, marki, druki, schematy i t. p.) . . . . .	"	17.94
Na wyd. Centrali razem z dziesięciną (17.95) . . . . .	"	74.24
„ „ osobom obcym i in. Oddziałom . . . . .	"	5.—
Koszty urządzenia odczytów . . . . .	"	5.50
Na zbiory muzealne . . . . .	"	6.90
„ badania naukowe . . . . .	"	5.00
Splata długu w kasie przemysł. łomżyńsk. . . . .	"	90.10
Saldo na rok następny . . . . .	"	18.78
		<hr/>
	Razem Rb.	288.96

### Lista Członków.

<b>A</b> lchimowicz Konstanty	Ciecierski Leon
<b>B</b> atogowska Marja	ks. Czarnowski
<b>B</b> eber Rudolf	Czubaczyński Karol
<b>B</b> eręsewicz Aleksander	<b>D</b> ąbrowski Ignacy
<b>B</b> lum Rajmund	Dębiński Stefan
<b>B</b> obińska Teodozja	<b>D</b> rewnowski Karol
<b>B</b> odalski Mieczysław	Filochowski Tomasz
<b>C</b> abert Edmund	<b>G</b> regorjew Stanisława
<b>C</b> hrystowski Aleksander	Grzymkowska Zofja

**H**arabuřda Antoni  
**H**ryniewicz Franciszek  
**J**anuszkiewiczowa Adela  
**K**leindienst Juljusz  
**K**ozłowski Wiktor  
**K**omornicki Stanisław  
**K**orzeniowska Marja  
**K**raft Tadeusz  
**K**raszewska Benedykta  
**Ł**empicki Henryk  
**M**akarewicz Maksymiljan  
**M**arconi Ferrante  
**M**ieczkowski Adam  
**N**apierkowski Mieczysław  
**O**ppenheim Maurycy  
**O**szubski Bronisław

**P**igłowska Janina  
**P**iotrowski Zygmunt  
**P**łoński Stanisław  
**R**ogiński Antoni  
**R**ościszewski Hipolit  
**R**ychter Józef  
**S**karzyński Zygmunt  
**S**tałski Waclaw  
**S**zczęsnowiczówna Janina  
**T**ittenbrun Mieczysław  
**T**uszowski Franciszek  
**W**oyczyński Stanisław  
**Z**agórska Cecylja  
**Z**agórska Marja  
**Z**akrzewski Antoni

## Oddział Ostrołęcki.

Ostrołęka dom W. Malinowskiego.

*Członków* zapisało się przy otwarciu Oddziału 56.

*Zebrań* organizacyjnych odbyło się 2, członkowie przybywali w komplecie.

*Bibliotekę* rozpoczęto gromadzić, weszły do niej roczniki Wisły i mapy sztabowe.

*Muzeum* zapoczątkowane dopiero liczy jednak już 579 okazów.

*Wycieczkę* urządzono do cukrowni Gucin, dokąd wyruszyło 25 osób.

*Poparł prace Krajoznawcze* pp. W. Andlauer, K. Bruszewski, M. Borhenhagen, T. Bruzdowicz, F. Chrzanoski, W. Chojnowski, W. Dowmontowa, A. Jakubowski, W. Jaworowski, J. Mościcki, F. Malinowski, M. Przecławska, dr. J. Psarski, J. Świątkowski, P. Szymański, R. Śnieżko, W. Teplicki, S. Zieliński, inż. Zaporyn, P. Załęski, za co Zarząd składa podziękowanie.

*Uwagi ogólne.* Zebranie organizacyjne Oddziału odbyło się 15 września 1912 r.

## Zarząd Oddziału.

Prezes F. Malinowski, v.-prezes ks. T. Mateuszczyk,  
sekr. J. Mościcki, skarbn. A. Jakubowski, gosp. T. Dy-  
miński, kust. P. Szymański.

*Komisja Rewizyjna:* L. Kowalski, F. Milewski, ks.  
A. Roesler, C. Siodłowska.

## Sprawozdanie kasowe.

### WPLYWY.

Wpisowe nowych członków . . . . .	Rb. 11.25
Składki za rok sprawozdawczy . . . . .	„ 26.10
„ zaległe . . . . .	„ 7.50
Zysk z wydawn. Centrali . . . . .	„ 1.68
	<hr/>
	Razem Rb. 39.03

### WYDATKI.

Wydatki kanc. (papiery, marki, druki i t.p.) . .	Rb. 4.11
Na wyd. Centrali: nie sprzed. 5 żetonów . .	„ 5.—
album . . . . .	„ —.40
Koszty urządzenia zebrań . . . . .	„ 2.75
Saldo na rok następnny . . . . .	„ 26.77
	<hr/>
	Razem Rb. 39.03

## Lista Członków.

Babińska Marja	Kaczyński Piotr
Bednarski Jan	Kędzierska Janina
Borkenhagen Michał	Kornacki Władysław
Bruzdowicz Franciszek	Kossowski Wacław
Chętnik Adam	Kowalski Ludwik
Dymińska Helena	Krauzowa Kazimiera
Dymiński Teofil	Kubicki Bronisław
Faltynowicz Piotr	Kuskowski Stanisław
Fedor Czesław	Lambach Aureljusz
Górny Emil	Łasiewicka Felicja
Jakubowski Antoni	Łubianka Zofja
Jasicki Stefan	Madejski Zdzisław
Kłyczyński Marjan	ks. Mateuszczyk Teodor



Malinowski Franciszek  
Milewski Feliks  
Mościcki Jan  
Płoński Stanisław  
Puk Stanisław  
Przeclawski Marjan  
Przeclawska Marja  
dr. Psarski Józef  
Radzka Natalja  
Rawicz Rojek  
ks. Roesler Aleksander  
Rozenberg Stanisław  
Scheur Antoni  
Serejko Bolesław  
Siodłowska Cecylja

Siodłowska Aleksandra  
Surawska Eugenja  
Szymański Piotr  
Stoklasówna Wlasta  
Szymańska Stanisława  
Szmidt Kazimierz  
Świdorski Zdzisław  
Ulman Teodor  
Walz Franciszek (ojciec)  
Walz Franciszek (syn)  
Wojdak Józef  
Załęski Piotr  
Zieliński Alfred  
Zieliński Stanisław  
Zyśk Michalina

## Oddział Zawiercki.

Zawiercie (Piotr.) Fabr. Akcyjna.

*Członków* było 86, przyb. 6, ubyło 10, pozost. 82.

*Zebrania*: ogóln. 1. mies. 8, uczestn. 234.

*Stację meteorologiczną* prowadzono jedną przez cały rok.

*Odczytów* było dwa: J. Drzewiecki „Zwyczajy wielkanocne w Polsce“, J. Chełmiński „Telegraf bez drutu“. *Referaty* dwa: T. Walicki „Tatry“, J. Izaak „Owady pożyteczne i szkodliwe i o przystosowaniu owadów“ przew. kom. K. Kaznowski, v. przew. M. Zaszyszyna, czł. L. Kulczycka, T. Walicki, E. Budny.

*Wystawiono* prace Kom. Fotograficznej na Konkursie Oddziału Łódzkiego. Przew. kom. R. Kulczycki, v. przew. C. Cieszkowski

*Biblioteka* powiększyła się o 8 numerów.

*Muzeum* powiększyło się o 314 numerów, zwiedziło zbiory osób 120.

*Wycieczki* odbyły się do: Łęczca i Okiennika, Ryczowa i Ryczówka, Klucz i Rabsztyna, Ogrodzieńca, Kroczyca, Pradeł i Grządź, Mirowa i Bobolic, Złotego Potoku, źródeł Pilicy i Smolenia, Tatr. Przewodnikami

byli pp. Kaznowski i Kulczycki. Osób wzięło udział 128. Przew. Kom. Wyc. R. Kulczycki, v. przew. K. Kaznowski, sekret. i skarbn. M. Mioduszevska, członek. L. Kulczycka, J. Mejerowa, J. Pasierbiński, W. Szrajberówna, M. Zaszyszyna.

### Zarząd Oddziału.

Prezes S. Przyborowski, v. prezes M. Zaszyszyna, sekret. K. Piotrowski, skarbn. J. Wycisk, gosp. i kust. K. Kaznowski, członkowie: J. Izaak, R. Kulczycki, J. Pasierbiński, T. Szymański, M. Walicki, T. Walicki, W. Żórawski.

### Sprawozdanie kasowe.

#### WPLÝWY.

Pozostałość z roku poprzedniego . . . . .	Rb. 134.17
Wpisowe nowych członków . . . . .	„ 6.00
Składki za rok sprawozdawczy . . . . .	„ 207.00
Zysk (brutto) ze sprzedaży wydawnictw otrzymanych z Centrali . . . . .	„ 205.85
Wpływ (brutto) z wycieczek . . . . .	„ 116.37
Dochód (brutto) z odczytów . . . . .	„ 45.95
	<hr/>
	Razem Rb. 715.34

#### WYDATKI:

Wynajem i utrzymanie lokalu . . . . .	Rb. 82.60
Pensje pracowników . . . . .	„ 7.00
Wydatki kancelaryjne . . . . .	„ 17.56
Na wydawnictwa: Centrali . . . . .	„ 168.82
Koszty urządzenia odczytów . . . . .	„ 60.77
Koszty wycieczek . . . . .	„ 152.67
Na bibliotekę . . . . .	„ 10.55
„ zbiory muzealne . . . . .	„ 6.00
„ delegacje w celach krajoznawczych . . . . .	„ 17.45
„ ruchomości (netto) . . . . .	„ 48.40
„ wydatki drobne . . . . .	„ 2.27
Saldo na rok następny . . . . .	„ 141.25
	<hr/>
	Razem Rb. 715.34

### Lista Członków.

- |                              |                                 |
|------------------------------|---------------------------------|
| <b>B</b> erkowicz Arnold     | <b>M</b> ajkowski Walerjan      |
| Brzeziński Józef             | Malczewska Helena               |
| Budny Edward                 | Mamelok Józef                   |
| <b>C</b> isarz Bonifacy      | Maciejowski Ignacy              |
| Cieszkowski Czesław          | Majerowa Janina                 |
| Cholewicz Kazimierz          | Mioduszevska Marja              |
| Czajewicz Marjan             | <b>N</b> owicka Anna            |
| Czajczyński Stanisław        | Niklosiński T.                  |
| Czaplicki Stanisław          | Nadrowski Fr.                   |
| Czapski Julian               | <b>P</b> rzyborowska Władysława |
| Czajkowska Zofja             | Przyborowski Stefan             |
| <b>F</b> ijałkowski Walerjan | Piotrowski Konstanty            |
| <b>G</b> insberg Marcin      | Przepieść Józef                 |
| Ginsbergowa Adela            | Pogorzelski Feliks              |
| Gębarski Julian              | Posierbiński Jan                |
| Gertychowa Janina            | Posierbińska Wacława            |
| Grąbczewski Józef            | Posierbińska Bronisława         |
| Grodzki Aleksander           | Pawłowski Kazimierz             |
| Grodzka Stefanja             | <b>R</b> utkowska Aniela        |
| Goeppert Emil                | Rozenbach Stanisław             |
| <b>H</b> oroźna Janina       | Rydzewska Bronisława            |
| Hildebrandt Stefan           | <b>S</b> zrajberówna Wanda      |
| <b>I</b> zaak Juljus         | Szulc Bronisława                |
| <b>K</b> owalewski Jan       | Szymański Stanisław             |
| Kunewicz Adolf               | Szymanowski Michał              |
| <b>K</b> rasnodębska Helena  | ks. Szklanik                    |
| Krzyżanowska Zofja           | <b>W</b> alicki Maksym.         |
| Kożuchowska Janina           | ks. Wajzler B.                  |
| Kaznowska Marja              | Wesołowski Seweryn              |
| Kaznowski Kazimierz          | Wycisk Józef                    |
| Kotowicz Aniela              | Winnicki Antoni                 |
| Kotowiczówna Julja           | Wiernicka S.                    |
| Kulczycka Lucyna             | Wilkanowicz Stanisław           |
| Kulczycki Roman              | Wołoszyński Walerjan            |
| Kubowicz Adela               | <b>Z</b> asuszyna Marja         |
| <b>L</b> amparski Roman      | ks. Zientara Franciszek         |
| Landau Józef                 | <b>Ż</b> mudowska Antonina      |

## Oddział Zagłębia.

Sosnowiec, Staro Sosnowiecka 10 Tel. 394.

*Członków* było 392, przyb. 191. ubyło 77, pozost. 506.

*Zebrań*. Ogólne 1, członk. 67, tygodniowych 29.

*Referatów* wygł. 30: A. Sujkowski: „geografia ziem polskich“, „stosunki ekonomiczne w Poznańskim“, „st. ekonom. w Królestwie“, „przemysł Kr. Polski“ „skład ludn. Kr. Polsk. według zajęć“, „przemysł solny Kr. Polskiego“, „półwysep Bałkański“, „rozbiór krytyczny Encyklopedji Polski“, „Wpływ Wisły i Warty na pierwotne zaludnienie“, R. Danyszówna: „działanie geologiczne wody“, J. Drzewiecki: „zwyczaje wielkanocne w Polsce“, „zwyczaje w d. Zielonych Świątek“, „zw. w dn. św. Jana“, „metodyka wycieczek krajoznawczych“, A. Piwowar: „historja ziemi“ „petrografia“, L. Sawicki: „Krajobraz Polski“, E. Warchoł: „pozorna śmierć u zwierząt“, Al. Janowski: „taniść w dawnej Polsce“. — Referatów wysłuchało 1354 osób.

*Badania naukowe.* Zorganizowano badania archeologiczne w Siemoni, p. Będzińskiego przez p. Strzeszewskiego, inwentaryzowano zabytki bud. drzewnego pod przew. A. Sujkowskiego, zapewniono ułatwienia J. Lewińskiemu w badaniach geologicznych.

*Stację meteorologiczną* urządzano w Sosnowcu. Pomiaru prowadzono od 1 kwietnia do końca roku.

*Odczytów* było 2: Al. Janowski „pamiętki polskie w Padwie“, J. Lewiński „budowa geologiczna ziem polskich“, osób było 245. Zarząd Sekc. Odczyt: przew. A. Sujkowski, v. przew. J. Drzewiecki, sekr. E. Komaniewski, skarbn. W. Woliński.

*Komisja Fotograficzna.* Przew. Z. Rychter, v. przew. H. Węgierekiewicz, sekr. T. Sudolski, czł. M. Janiszewska, K. Janiszewski, T. Krzyżanowski. Komisja ogłosiła *Konkurs* fotograficzny, a następnie urządziła *wystawę* nadesłanych prac. Zbiory wskutek tego powiększyły się o 179 numerów.

*Konkursy.* Oprócz wspomnianego ogłoszono — na pracę opisową z zakresu krajoznawstwa, oraz na zbiory entomologiczne i botaniczne.

*Biblioteka* powiększyła się o 75 numerów.

*Muzeum* powiększyło się o 982 numery, zwiedziło zbiorcy 110 osób. Kustoszem był p. S. Strzeszewski.

*Wycieczek* zorganizowano 22 do: Olkusza i Djabłej góry, Dąbrowy, Zawiercia, Skarżyc i Morska, Kluczów, Rabsztyna i Olkusza, Cieszyna, Złotego Potoku, Mirowa i Bobolic, Olsztyna, na Klimczuk, do Ojcowa i Pieskowej Skały, Pilicy i Ogródzieńca, Tatr, Sławkowa i Błędownskiej pustyni, Wisły, Zakopanego, Piekar, Krakowa. Przewodnikami byli pp. Drzewiecki, Dziekanowski, Pietraszewski, Janiszowski, Raźniewski. Horodyński; w wycieczkach wzięło udział 372 os. Pzyjmowano wyc. z Częstochowy os. 35. Zarząd Sekc. przew. J. Drzewiecki, v. przew. J. Pietraszewski, sekr. T. Dziekanowski, skarbn. K. Janiszowski, czł. E. Komaniewski, R. Gimbutówna.

*Popularyzację Krajoznawstwa* prowadzili: przew. Kopydłowski, sekr. T. Dziekanowski, sk. E. Komaniewski, czł. J. Karska H. i R. Gimbutówny, B. Winczakiewiczówna, M. Zaleska. — Wygłoszono pogadanki dla dzieci w Sosnowcu, Sielcu, Zagórze. Mówili je: J. Młodowska, H. Gimbutówna, B. Wińczakiewiczówna, Dr. Falkowski, Warchołowa, Karska, Kopydłowski. Referowano: „O alkoholu“, „Polska przedhistoryczna“, „Poznań i Gniezno“, „z życia zwierząt“, „o Kruku i Wandzie“, czytano „Krasnoludki“, „Kot w butach“. Pogadaniek wysłuchało 528 os.

*Przedsięwzięcia dochodowe.* Na kiermaszu wystawiono własny kiosk do sprzedaży wydawnictw.

*Poparł prace Krajoznawcze.* W dziedzinie prac naukowych pp. Wejtko, Zaborowski, Strokowski, M. Kałużebiec, w dziedzinie zbiorów p. Izaak entomolog z Zawiercia, Rada Zjazdu Górniczego, w sprawach wycieczkowych. pp. Zabawski w Cieszynie, Wiśniewska w Bystrej, Jurroff w Sosnowcu, Oddziały nasze w Olkuszu i Zawierciu. Za poparcie prac Oddział składa podziękę.

*Uwagi ogólne.* Oddział wynajmuje lokal do spółki z trzema innymi stowarzyszeniami kulturalnymi, lokal posiada salę odczytową, bibliotekę, czytelnię, ciemnię fotograficzną. Uchwały Zebrania Ogólnego Oddziału rozesłano w cyrkularzu tym członkom, którzy na Zebraniu nie byli. Kustosz Muzeum rozesłał wezwanie do osób

pracujących w górnictwie o ochronę i gromadzenie okazów przyrodniczych. Wycieczki mniejszem cieszyły się powodzeniem, z powodu wyjątkowo niepogodnego lata i jesieni. Sekcja przyrodnicza zmniejszyła swą działalność; ogłosiła tylko Konkurs entomologiczny, który dał rezultaty lepsze, niż w r. poprzednim. Nadesłane zbiory ma usystematyzować p. Izaak. Odczytów urządzono tylko dwa, dały one deficyt. Natomiast pogadanki tygodniowe większe miały powodzenie. Dzięki iście benedyktyńskiej pracy Kustosza, zbiory Muzeum zostały znakomicie usystematyzowane, dając bogaty naukowy materiał geologiczny. W Kamieniolomach Grodzca znaleziono, a dzięki staraniom p. Fr. Solnickiego otrzymano do muzeum kości dużego zaginionego zwierzęcia. Wymagają one uporządkowania i określenia.

### Zarząd Oddziału.

Prezes A. Sujkowski, v. prez. J. Drzewiecki, B. Jasiński, sekr. W. Woliński, skarbn. K. Wosiński, gosp. E. Komaniewski, kust. S. Strzeszewski, czł. A. Piwowar, F. Solnicki, Z. Szwedowska, W. Strzembosz, W. Wasilkowska. *Komisja Rewizyjna* F. Chiczewski, A. Krasnodębski, K. Srokowski.

### Sprawozdanie kasowe.

#### WPLYWY.

Pozostałość z roku 1911 . . . . .	Rb.	13.89
Wpisowe . . . . .	„	145.—
Składki . . . . .	„	1170.25
Zaległości . . . . .	„	192.25
Wpływy ze sprz. wydawn. otrz. z Ceatr. . . . .	„	690.71
„ otrzymanych od osób innych . . . . .	„	24.21
Wpływy z wycieczek . . . . .	„	586.91
„ z odczytów . . . . .	„	166.36
„ sekcji fotograficznej . . . . .	„	20.53
„ sekcji przyrodniczej . . . . .	„	10.50
		<hr/>
		do przeniesienia Rb. 3020.61

z przeniesienia Rb. 3020.61

Wpływy sekcji fizjograficznej . . . . .	„	3.—
Ofiary . . . . .	„	7.50
Procent od sum w T-wie poż. Oszczędn. . . . .	„	8.35
Odnajem sali i lokalu . . . . .	„	85.50
		<hr/>
		Razem Rb. 3124.96

WYDATKI.

Wynajem i utrzymanie lokalu . . . . .	Rb.	526.06
Pensje pracowników . . . . .	„	198.25
Wydatki Kancelaryjne . . . . .	„	158.24
Na wydawnictwa Centrali . . . . .	„	552.40
„ „ osobom obcym . . . . .	„	25.50
Koszty urządzenia wycieczek . . . . .	„	578.57
„ „ odczytów . . . . .	„	201.34
Na bibliotekę i czytelnię . . . . .	„	172.03
„ zbiory muzealne . . . . .	„	36.04
„ cele naukowe . . . . .	„	29.12
„ sekcję fotograficzną . . . . .	„	127.38
„ „ przyrodniczą . . . . .	„	42.52
„ ruchomości i umeblowanie . . . . .	„	102.98
„ różne: telefon . . . . .	„	22.85
„ zakup sprawozdań . . . . .	„	61.99
„ inkaso składek . . . . .	„	40.—
Wysyłka eksponatów na wyst. „Krajobraz Polski“ . . . . .	„	6.15
Przyjęcie wycieczki częstochowskiej . . . . .	„	13.19
Wieniec dla ś. p. Prusa . . . . .	„	5.—
Depesza do Znatowicza . . . . .	„	2.15
Koszt podróży delegata . . . . .	„	3.60
„ przyjęcia udziału w kiermaszu . . . . .	„	10.28
Różne drobne . . . . .	„	5.44
Dziesięcina . . . . .	„	117.—
		<hr/>
Ogół wydatków . . . . .	Rb.	3038.07
Pozostałość w kasie . . . . .	„	59.64
„ w T-wie Poż. Oszczędność. . . . .	„	27.24
		<hr/>
		Razem Rb. 3124.96



# Bilans

## STAN CZYNNY.

Gotówką w kasie . . . . .	59	64		
„ w T-wie Poż. Oszcz. . . . .	27	24	86	88
Inwentarz ogólny . . . . .	636	32		
Biblioteka . . . . .	160	—		
Wartość wydawnictw . . . . .	86	96		
„ pocztówek . . . . .	2	73		
„ żetonów . . . . .	6	80	892	81
Muzeum geologiczne . . . . .			1200	—
Należności od członków				
a) składki i wpisowe . . . . .	229	75		
b) za pren. „Ziemi“ z r. 1912	34	—	263	75

2443 44

# zamknięcia.

## STAN BIERNY.

Należność przypadająca sekcji fizjograficznej . . . . .	88	—
Należności od członków wątpliwe	113	75
Kapitał oddziału czyli rzeczywi- sty majątek . . . . .	2241	69

		2443 44

## Projekt budżetu na rok 1913.

### DOCHÓD.

Pozostałość z 1912 roku . . . . .	Rb.	86.88
Wpisowe . . . . .	"	60.00
Składki . . . . .	"	1500.00
Zaległości . . . . .	"	150.00
Ze sprzedaży wydawnictw . . . . .	"	100.00
Zasilek Rady Zjazdu . . . . .	"	300.00
Wpływy nieprzewidziane . . . . .	"	3.12
	<u>Razem Rb.</u>	<u>2200.00</u>

### ROZCHÓD.

Lokal . . . . .	Rb.	320.00
Urządник . . . . .	"	120.00
Służba . . . . .	"	100.00
Opał i światło . . . . .	"	50.00
Druki i materiały piśmienne . . . . .	"	50.00
Porto . . . . .	"	50.00
Umeblowanie . . . . .	"	50.00
Czytelnia i biblioteka . . . . .	"	175.00
Cele naukowe . . . . .	"	180.00
Muzeum . . . . .	"	300.00
Sekcja fotograficzna . . . . .	"	250.00
" przyrodnicza . . . . .	"	150.00
" odczytowa . . . . .	"	50.00
" fizjograficzna za rok 1912 . . . . .	"	88.00
Dziesięcina . . . . .	"	150.00
Różne nieprzewidziane . . . . .	"	115.00
	<u>Razem Rb.</u>	<u>2220.00</u>

## Protokół Komisji Rewizyjnej.

Komisja Rewizyjna na posiedzeniu, odbytem w dniu 4 lutego 1913 r., po sprawdzeniu stanu kasy i rachunków Oddziału w Zagłębiu Polskiego Towarzystwa Krajoznawczego, i porównaniu ich z dowodami jak również

sprawdziwszy stan majątkowy i projekt budżetu na 1913 r., znalazła wszystko w należyтым porządku, wobec czego stawia wnioski: 1) aby Zebranie Ogólne zatwierdziło sprawozdanie finansowe Oddziału wraz z bilansem i pokwitowało Zarząd; 2) aby Ogólne Zebranie projekt budżetu, przewidujący w dochodach i rozchodach po 2200 rb. również zatwierdziło.

Sosnowiec, dn. 4 lutego 1913 r.

*Kazimierz Srokowski*

*Feliks Chiczewski.*

*Aleksander Krasnodębski.*

### Lista Członków \*).

Antonowicz Eugenjusz	1	Bujalska Marja	4
Arnoldówna Felicja		Budzyński Przemysław	
Adamczyk Stanisław	1	Bednarski Roman	
Ankiewicz Stefan Józef		Bauerertz Stanisław	
Bonikowski Aleksander		Biernacki Tomasz	3
ks. Błaszczyk Adam		Barańska Zofja	2
Borek Antoni	1	Baciówna Zofja	
Bykowski Czesław		Bucholtz Zygmunt	
Błaszcyński Czesław		Chudzyński Aleksander	
Barański Edward		Czarnomski Aleksander	7
Burczyński Edmund		Czajkowska Aniela	
Boguszewski Franciszek		Charemza Czesław	1
Bogdańska Julja	1	Chamski Edward	
Borowski Janusz		Chiczewski Feliks	4
Brzostowski Jan	1	Celler Feliks	1
de Bertholdi Jerzy		Czuryłło Feliks	
Bem Jan		Chamska Helena	
Bogdański Józef		dr. Czajkowski Józef	
Baranowski Kazimierz		Czaplińska Jadwiga	
Bogucki Konstanty		Cybulski Józef	
Brzozowska Matylda			

Uwaga. Cyfra przy nazwisku wskazuje liczbę wprowadzonych nowych członków.

Czernik Jerzy		Figurski Przesław	
Czerwiński Kazimierz		dr. Falkowski Stefan	1
Ciesielski Kazimierz		Ficka Stanisława	
Cieślik Piotr		Frasunkiewicz Waclaw	1
Chrzanowski Stanisław		Frackiewicz Wincenty	3
Czerniewski Stanisław		Feinstein Henryk	
Czechowski Władysław		Gatkiewicz Antoni	1
Cichoński Władysław		Gajzler Aleksander	
Cichocki Władysław		Gimbut Bohdan	
Dudziec Antoni		Goldhaar Bronisław	
Dąbrowska Anna		Goebel Czesław	
Dąbrowska Eugenja		Grabińska Dominika	
Dobrowolski Franciszek		Gawlik Daniel	
Dąbrowski Franciszek	6	Gdesz Edmund	
Dębicki Feliks		Gadomski Felicjan	
Dąbrowski Jan		Grabiński Franciszek	
Danielewiczówna Jadwiga		Gumińska Helena	5
Drzymalanka Józefa		Gimbutówna Helena	1
Drzewiecki Józef	44	Ginsberżanka Julja	1
Danielewiczówna Karolina	2	Gumińska Janina	2
Dąbrowski Kazimierz		Grossówna Irena	
Dalder Leonard		Goławska Julja	
Drzewiecka Marja Józefowa	5	Crabijański Kazimierz	
Drzewiecka Marja Aniela		Glajzer Marjan	
Drojecki Mieczysław		Gimbutówna Romana	1
Dutkiewicz Piotr		Gawlikowski Stefan	
Dobrowolski Romuald		Gadomski Stanisław	
Długokęcka Saturnina		Gurcman Tadeusz	
Dawidson Stanisław		Gumiński Witold	4
Dmochowski Stanisław		Goebel Władysław	
Dobrzeński Stanisław		Głowacki Władysław	
Dziekanowski Tomasz	12	Hołubski Antoni	
Dziedzicki Władysław	1	Halerzówna Eugenja	
Drzewiecki Włodzimierz		Hauke Karol	1
Engelking Walery	1	Hawran Marjan	
Fiutowski Aureljusz	3	Hoffman Kazimierz	
Fiuczek Franciszek		Hem Maksymiljan	
Frycz Feliks		Hałusiński Roman	
Fazań Jan		Jędrzejewski Adam	
Filo Jan		Jasiński Bronisław	6
Fijałkowski Józef	3	Jankowski Bolesław	
Ferdynandzki Mieczysław	1	Jeleńkowska Jadwiga	

Jurkowska Janina		Kawecki Jan	
Juroff Józef		Kwietniewski Jan	
Janiszowski Kazimierz	1	Karney Józef	
Jaszowski Kazimierz		Kozłowski Józef	
Jaworski Kazimierz		Karmański Kazimierz	
Jankowski Kazimierz		Korzeniewski Kazimierz	
Jankiewicz Leon	7	Kierzkowski Kazimierz	
Januszevska Marja	1	dr. Kołodzki Lucjan	1
Juroffowa Marja		Krajewski Lucjan	
Jowszycowa Marja		Karski Lucjan	
Jacuński Mieczysław		Kreczmar Lucjan	
Jakubowski Stanisław		Kalabiński Ludwik	
Jakubowicz Stefan		Kammer Lidja	
Jurczyński Szymon		Kępiński Marjan	
Jamrocha Teofil		Krajewski Marjan	
Janota Walenty		Kalinowski Marjan	
Jędrzejewski Władysław		Kreczmarowa Marja	
Januszevska Zofja		Kisińska Marja	
<b>Krasnodębski Aleksander</b>		Kondracka Marja	2
Kurakowski Alfons		Krzemiński Stanisław	
Kuliński Andrzej	1	Kowalewski	"
Kulesza Bolesław	1	Krassowski	"
Kozłowska Cecylja		Kazibutowski	2
Krajewski Cyprjan		Karkosik	"
Komaniewski Edward	2	Kozłowski	1
Krzemieniewski Feliks		Kaczyński	"
Kwiecień Feliks	1	Kontkiewicz	"
Krzypkowski Feliks	1	Kąkolewska Salomea	1
Kawczyński Feliks		Kwiatkowski Stefan	1
Kopydłowski Felicjan		Koralewski Stefan	
Królikowska Felicja		Kamiński Seweryn	1
Krawczyk Franciszek		Kruczek Sylwin	
Kubicka Janina		Kawecki Tadeusz	
Komornicka Janina		Klimaszewski Tadeusz	
Kossakowska Janina	2	Kozielski Wacław	
Karska Jadwiga		Konarzowski Wacław	4
Krzybowska Jadwiga		Kołodowski Wiktor	1
Krajewski Jan		Kuczborski Witold	
Kiesewetter Jan		Kielanowski Zdzisław	
Kasztalski Jan		Kuligowski Zdzisław	
Kostarski Jan		Kaczyńska Zofja	
		Kurdwanowska Zofja	

Kawalska Zofja		Musiał Stanisław	1
Kawalski Zygmunt		Meyer Stefan	
Korsak Zygmunt		Mika Stefan	
Kuzniak Zygmunt		Majewski Tadeusz	
Kamiński Władysław		Missorek Teofil	
Kwiatkowski		Musiałkowski Wacław	2
Kaczmarek		Meżyński Wincenty	1
Kieszkowski		Maciejewska Wiktorja	
Koneczny		Malinowski Władysław	1
Klimas		Mizerek Zdzisław	
Kosiński Edward		Malinowska Zofja	
Lustgarten Alfred		Nowicki Antoni	
Luft Antoni		Nowakowski Eugenjusz	
Liebich Brunon		Norblin Herman	
Likiernikowa Gizella		Nowakowski Jan	
Lenkiewicz Henryk		Nowakowski Józefat	
Leszczyńska Jadwiga	2	Niczewski Juljusz	
Lipiński Jan	6	Nalecki Michał	
Lewicki Roman		Nawrocki Władysław	2
Lipski Miroslaw		Ornowski Antoni	
Linkfeld Ryszard		Olszewski Antoni	
Lech Stanisław		Ostrowski Henryk	4
Łukasiewicz Bolesław		Obuchowicz Henryk	
Łazowska Halina		Obrapalski Jan	
Łaszczewski Henryk		Obuchowicz Jan	2
Łukaszewska Marja		Osetowski Józef	
Łabęcki Stanisław		Ocioszyński Juljan	
Łacic Stanisław		Olszowski Lucjan	
Milewski Aleksander		Odalska Marja	
Mokrzycki Antoni		Ojrzanowski Piotr	
Michalski Antoni		Otto Roman	
Mazurkiewicz Antoni		Ochocki Roman	
ks. Maliszewski Bolesław		Olszewska Romana	
Moszyński Bronisław		Orłowski Stanisław	
Michael Artur		Odalski Władysław	
Malinowska Helena		Oskólski Władysław	
Marwegowa Jadwiga		Piowar Adam	1
Musiałek Józef		Przyłucki Antoni	1
Młodzianowska Leokadja	1	Piaskowski Bolesław	1
Mevé Ludwika		Parysek Feliks	
Makowska Marja		Pyzikowski Franciszek	



Piowarowa Halina		Rogowski Henryk	4
Paszyńska Helena		Różycka Jadwiga	
Pawłowicz Jan		Radoszkowska Jadwiga	
Pieczyński Jan	7	Raykowski Jan	
Piechowski Jan	2	Radziszewski Jerzy	1
Plichtowicz Jan		Rychłowska Julia	
Pietraszewski Józef	3	Rychterowa Kazimiera	1
Paliga Józef		Repliński Kazimierz	
Przedpeński Józef		Rudnicki Klemens	
Porczyński Karol		Rudowski Leon	
Płodowski Karol		Rayska Marja	
Połomski Ksawery		Rudnicka Marja	
Pogorzelski Kazimierz		Reicherowa Marja	
Podlewski Lucjan		ks. Rogójski Mieczysław	
Piątkowski Ludwik		Rudzińska Regina	
Popiel Ludwik	1	Reicherowa Róża	
Powelski Marjan		Raźniewski Stanisław	2
Przesmycki Piotr		Raczko Stanisław	3
dr. Pierwocha Piotr		Rudowski Szymon	1
Pomorski Mirosław		Rajchertowa Wanda	
Prochazka Roman		Rayska Wanda	
Pawłowski Stanisław		Reinsch Wiktor	
Płodowski Stanisław	2	Rayski Władysław	
Piotrkowski Stanisław		Radowska Zofja	
Pacho Stanisław		Rychter Zygmunt	7
Paszyńska Stanisława		Smoczarski Adam	2
Przybylski Tadeusz		Sztachelski Adam	
Podkowiński Wincenty		Sujkowski Antoni	8
dr. Podcząski Władysław	1	Starkiewicz Antoni	
Piotrkowski Władysław		Szmelew Borys	
Piowar Ryszard		Strzyżykowski Bronisław	
Rogałowiczowa Aleksandra		Sandecki Bolesław	
Rogałowiczówna Aleksandra		Świdorski Czesław	
Rusek Adam	2	Słowikowska Eugenia	
Rankowiczówna Eugenia		Swoboda Edward	
Rychter Eugenjusz		Sotkiewicz Feliks	
Rajchert Emil		Solnicki Franciszek	1
Raczyński Edward		Sulimierska Halina	
ks. Raczyński Franciszek		Sommerfeld Henryk	
Rzadkiewiczowa Helena	1	Staniszczak Ignacy	4
		Skrzyński Ignacy	

Strzemboszowa Irena		Stępkowski Władysław	
Szperling Jan		Szonertowa Władysława	
Szpak Jan		Strzembosz Wiktor	
Sulimierski Jan		Swinarski Witold	
Szarkowski Jan		Sonne Wilhelm	
Sterczyński Jan	2	Sterczyńska Wanda	2
Szczepkowski Izidor		Sitarski Wacław	
Siwikowa Józefa	2	Szol Wacław	
Siedlecki Juliusz		Szwedowska Zofja	
Srokowski Kazimierz	1	Strzelecka Zofja	
Strzelecki Konstanty		Strokowski Zygmunt	
Szastak Leon		Tyszka Aleksander	
Świętochowska Ludwika		Tworzyński Bohdan	
Sznajder Ludwik		Telakowski Edmund	2
Sunoniewski Marjan		Tucholski Bronisław	1
Solecki Marjan		Tuwan Helena	
Świerczyński Michał		Tyszkowa Jadwiga	
Straszewicz Mieczysław		Turski Marcei	
Stasiakiewicz Mieczysław		Tremerówna Janina	
Szonertówna Marja		Toruń Piotr	
Szulc Marjan		Tarnowski Stanisław	
Sztajnduchert Romuald	16	Tryhubczak Stefan	6
Seiler Rudolf		Tyszkowa Zofja	
Szymorowski Roman		Ujazdowski Antoni	4
Świętochowski Stanisław		Vorbrodt Kazimierz	
Sztechmanówna Stanisława		Wybraniec Adam	2
Szyndler Stanisław		Wołkowicz Aleksander	
Stankiewicz Stanisław	1	Wnuk Antoni	
Szymanowski Stanisław		Woliński Artur	1
Strzeszewski Stanisław	6	Waszczyńska Antonina	1
Stratilato Stanisław		Wosińska Aniela	
Ślomska Stanisława		Woyde Bronisław	
Strzałkowski Seweryn		Winczakiewiczówna Berta	
Szarras Stefan		Waszczyńska Czesława	1
Suprynowicz Stefan	1	Winter Emil	
Sobolewski Tadeusz		Warchoł Edward	3
Sudolski Teodor		Wijasiński Feliks	
Stawicki Włodzimierz		Winkler Franciszek	
Sujkowski Władysław		Wojewódzki Henryk	
Szlagowski Władysław		Węgierkiewicz Henryk	1
Skrzypiński Władysław		Wyszyński Hipolit	

Węgierkiewiczowa Izabella		Wierzbowski Władysław	1
Woliński Jan	1	Wybraniec Władysław	
Wejtko Józef		Wasilewski Witold	
Wasilewski Józef	1	Włodek Wojciech	
Wencel Jadwiga		Westfalewiczówna Zofja	
Waśniewska Jadwiga		Wolska Zofja	
Wolińska Janina	5	Zieliński Alojzy	
Waligórski Karol		Zakrzewski Bolesław	
Wosiński Kazimierz	1	Zainger Franciszek	1
Wysocki Kazimierz		Zapolski Gracjan	
Wołkowiec Maksymilian		Zaleska Irena	
Wojciechowska Marja		Zdzienicki Jerzy	
Wencel Marjan		Zieliński Kazimierz	
Węglawski Stefan		Zillinger Kornelja	
Weiss Stefan		Zalega Leonard	
Winer Stefan		Zalewski Maksymilian	
Wolski Stanisław		Zientala Marceli	
Wierzbowski Stanisław		Zawadzka Marja	
Woźniakowski Stanisław		Zaleska Marja	
Wrzosek Stanisław		Ziółkowski Sławomir	
Wojciechowski Stanisław	1	Zilinger Waldemar	
Wąsik Teofil		Zabłocka Zofja	
Wałęski Teofil		Żerański Henryk	
Wasilkowska Wanda	3	Żukowski Juljusz	
Wierzbowska Wanda	1	dr. Żołędziowski Maksym.	
Warchołowa Wanda		Zukowski Władysław	
Woliński Władysław	15		

## Oddział Wieluński.

Zorganizowany powtórnie w końcu roku sprawozdawczego, działalności nie wykazał.

## Oddział Kutnowski.

Działalności w roku sprawozdawczym nie ujawnił żadnej.



# Zabytki przedhistoryczne

w Wielkopolsce

Prace Instytutu Archeologii i Etnologii Uniwersytetu  
w Poznaniu, tom I, 1927

## Dział naukowy.





## Zabytki przedhistoryczne

### we Wsi Iwanowice

przy ujściu Minożki do Dłubni, w powiecie miechowskim gubernji kieleckiej.

Wielka wieś Iwanowice leży w pięknej dolinie przy ujściu rzeczki Minożki na lewym brzegu Dłubni, wpadającej do Wisły (zob. plan topograficzny na str. 173).

Od szosy krakowskiej na zachód, w pobliżu miasteczka Słomnik, skręca droga, wiodąca wprost do Iwanowic i dalej doliną Minożki do Skąty, Ojcowa i Piekowej Skąty. Od Słomnik jest mila do Iwanowic, a stąd  $1\frac{1}{2}$  mili do Ojcowa.

Na prawym brzegu rzeki Dłubni, na północ Minożki, ciągną się wysokie pagóry. Na południe Minożki, na jej brzegu prawym wznosi się również wielki pagór, zwany Klin, a za nim drugi zwany Kiepura (wysoki 154 sażeń nad p. morza) pod Porwanowem. Na lewym brzegu Dłubni, naprzeciwko ujścia Minożki, brzeg stromy urwisty przechodzi w pagór wyniosły (144 saż. n. p. m.) koło Poskwitowa.

Ow stromy brzeg, oberwany naporem wód bystrym ujścia Minożki do Dłubni, przedstawia tu najwyraźniej budowę geologiczną całej okolicy, podobnie jak inne pomniejsze oberwiska brzegów i dolin rzek pomienionych.

Występują tu wszędzie odsłonięcia i rumowiska opoki marglowej formacji kredowej (ze skamieniałościami *Ananchites ovata*, *Micraster cor anguinum*, *Belemnites belemnitella* i in.). Nad opoką marglową rozpościera się tam wszędzie glina żółta i mułek (loess) a na nich

wierzchem warstwa ziemi roślinnej szarej lub czarnej centymetrów kilkadziesiąt.

Liczne źródła wody zimnej, kryształowo-czystej, wytryskają tam z pod odstonieć opoki wapiennej lub z pod zielonych stoków pagórów nadłukowych. Największe źródło wypływa nad łąką za kościołem, powyżej ujścia Minożki, i dostarcza wody wybornej dla gorzelni miejscowej. Drugie piękne źródło bije z oberwiska stromego opoki białej na lewym brzegu Dłubni nieco poniżej ujścia Minożki, za mostem przy ogródku dworskim. Takie wielkie źródła dobrej wody pociągały zwykle osadników pierwotnych w czasach przedhistorycznych.

Na pagórach opisanych powyżej rozpościerały się tu siedziby i rozległe cmentarzyska przeddziejowe już w okresie kamienia, brązu i żelaza.

Przejeżdżając tamtędy, często słyszałem, że włościanie znajdowali na polach iwanowskich narzędzia kamienne i stare naczynia gliniane, które podobno zanosili na plebanję. Tam jednak nie znalazłem żadnych bliższych wskazówek. Udzielił mi ich dopiero p. Tomasz Wiśnicki geometra, znający dobrze miejscowość.

Wedle tych objaśnień, w r. 1901, zatrzymawszy się dłużej w Iwanowicach, przedsięwziąłem pierwsze poszukiwania próbne na gruncie, należącym do gospodarza Jakóba Bóbaka. Jego pole, oraz pola jego sąsiadów, gdzie znajdują się zabytki przedhistoryczne, leżą na wielkim pagórze, zwanym Klin, rozciągającym się, jak to już wspomniano powyżej, na południe od rzeczki Minożki czyli na jej brzegu prawym, niedaleko ujścia do rzeki Dłubni, tam, gdzie na załączonym planie narysowano znaki cmentarzyska zarowego i nieciałopalnego, oraz znak siedziby przeddziejowej.

Domy i zagrody gospodarzy, czyli właścicieli pól pomienionych, leżą naprzeciwko zabudowań dworskich i wielkiego składu gorzelni, przy drodze wiodącej ze wsi Iwanowic do wsi pobliskiej Krasińca i kolonii Porwanów (jak to widać na planie).

Przy pierwszym kopaniu próbnym na polu Jakóba Bóbaka, w głębokości niewielkiej około 30 cm., pod powierzchnią gruntu wydobyłem: naczynie gliniane

czarne, w rękę lepione, zdobne w kreski ukośne, tuż obok czaszkę ludzką zgniecioną, z kółkiem brązowym, pokrytem zieloną patyną, stanowiącem rodzaj zauszniczy,

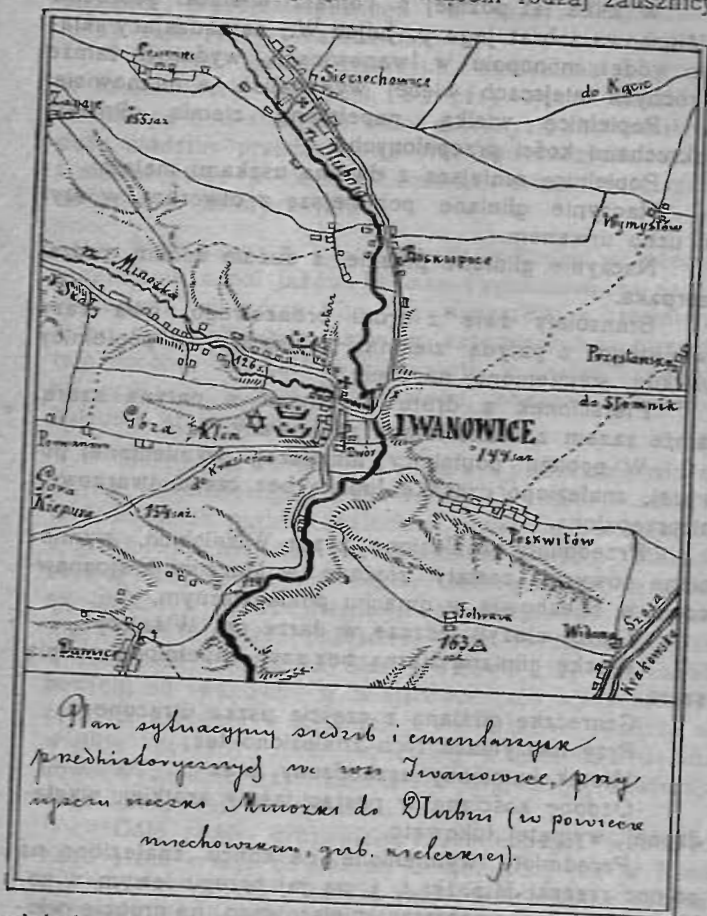

od której kość czaszki koło otworu usznego również za-  
zieleniała. Obok czaszki pomienionej znalazło się  
kilkanaście kawałków większych i kilkadziesiąt drobnych  
odłamków kości ludzkich prawdopodobnie.

Krom tego od Jakóba Bóbaka i jego dzieci otrzy-  
małem pozbierane przez nich przy oraniu pola liczne



narzędzia, rdzenie i okrzeski krzemienne, oraz odłamki skorup z naczyń glinianych, przeważnie w ręku lepionych.

W kilka lat później p. Tomasz Wiśnicki geometra z Miechowa i brat jego p. Julian W., zarządzający składem wódek monopolu w Iwanowicach, wydobyli tamże w różnych miejscach więcej wykopalisk, a mianowicie:

Popielnicę wielką, napełnioną ziemią gliniastą i okruchami kości przepalonych.

Popielnicę mniejszą z dwoma uszkami małymi.

Naczynie gliniane pomniejsze z otworem w szyi po uchu urwanem.

Naczynie gliniane płaskie z dużym uchem, rodzaj czerpaka.

Bransolety dwie z drutu brązowego, dwa razy zwiniętego, z patyną zieloną, znalezione w popielnicy wielkiej, wymienionej na czele.

Pierścionek z drutu srebrnego z patyną szarą, tamże razem z bransoletami zachowany.

W pobliżu popielnicy mniejszej, wymienionej powyżej, znaleziono czaszkę ludzką bez części twarzowej, nieprzepalona.

Przedmioty znalezione przez Wiśnickich, wymienione powyżej, zostały złożone w Muzeum krajoznawczem w Miechowie w gmachu poklasztornym.

Tamże złożyli jeszcze w darze pp. Wiśniccy:

Wazkę glinianą czarną bez szyi, napełnioną ziemią szarą.

Czareczkę glinianą z częścią uszka utraconego.

Przy naczyniach tych znaleziono też:

Młotek kamienny uszkodzony, oraz

Ozdobę kościaną w postaci taśmy krótkiej, wygładzonej, wygiętej łukowato.

Przedmioty wymienione na końcu znaleziono na północ rzeczki Minożki t. j. na jej brzegu lewym w pobliżu obecnego cmentarza miejscowego, na gruncie włościanina Misztala, podczas poszukiwań p. Juliana Wiśnickiego w październiku 1905 r. i złożono również w Muzeum miechowskiem.

W temże miejscu znaleziono potem jeszcze: popielnicę dużą zgniecioną, dno naczynia glinianego, miecz żelazny zgięty płasko we troje, umbo żelazne od tarczy,

zapinki żelazne i wiele innych naczyń glinianych, wyrobów z brązu, krzemienia i t. p., które przesłano do Muzeum przedhistorycznego w pałacu Towarzystwa sztuk pięknych w Warszawie.

Zabytki przedhistoryczne, znalezione dotychczas w Iwanowicach, wskazują, że przy ujściu Minożki do Dłubni po obu stronach wideł rzecznych znajdowały się duże siedziby przeddziejowe oraz cementarzyska żarowe i nieciałopalne w okresie kamienia, brązu i żelaza aż do czasów historycznych.

Wyroby z kamienia, zebrane przezemnie przeważnie z pól Jakóba Bóbaka i sąsiednich, za sadami wiejskimi na górze Klin, są wszystkie z krzemienia, jeden siekieroklinik z wapienia krzemienistego otrzymałem osobno, zaś połowa klinomłota z gnejsu, znaleziona przez p. Juljana Wiśnickiego, oddana została do Muzeum krajoznawczego w Miechowie.

Były krzemienne całe i potłuczone rdzenie (szuk kilkadziesiąt) oraz liczne okrzeski i odłupki, w ilości sztuk paruset znalezione, dowodzą że narzędzia z krzemienia były tam wyrabiane na miejscu. Materiał surowy czyli krzemień barwy żółtawoszarej, znajduje się obficie w pobliżu Iwanowic ku zachodowi w sąsiedniej wsi Minodze, położonej przy źródłach Minożki, w okolicach miasteczka Skały, Ojcowa i in. Na zachód bowiem od Iwanowic w miejscowościach wymienionych, oraz na południu w sąsiedniej wsi Damice, kończą się wielkie pokłady opoki kredowej a zaczynają się masowe wychodnie wapienia białego jurajskiego, zawierającego liczne były krzemienne.

Całe zwały gruzowiska krzemienego, wykruszonego przez erozję odwieczną znajdują się już w Minodze na drodze do Skały i dalej w obfitości. Tamże napotyka się liczne otoczaki i wielkie glazy pojedyncze różnych skał obcych z dyluwjum. Mieszkańcy pierwotni mogli stamtąd z łatwością czerpać materiał gotowy w postaci większych brył i odłamków drobniejszych krzemienia i innych, zdolnych wyrobu narzędzi.

Rdzenie większe i mniejsze tarczowe mają ślady odbić różnych postaci.

Noże i nożyki wiórowate, łupane przeważnie bez szczybienia wtórnego. należą tam podobnie jak w siedzibach sąsiednich tej okolicy, do narzędzi najliczniejszych stosunkowo. Niektóre z nich 4—8 cm. długie; mają brzegi obrabiane starannie przez szczybienie drobne.

Skrobacze, 4—6 cm. długich, także znaleziono, w ilości kilkunastu. Niektóre z nich, postaci nożowatej, wyrobione z wiórów łupanych z brzegiem końcowym obrobionym starannie. Inne mają trzoneczki mniej lub więcej długie, a wcięcie wyłobione dla lepszego obwiązania w obsadzie. Inne różnej postaci nie są tak typowo obrobione, wszelako zdadne do skrobania skór zwierzęcych i t. p.

Drapacze i rylce, sztuk kilkanaście, długości 4—6 cm. są łupane i obrabiane po brzegach, a w części i na powierzchniach płaskich, brzegi mają ostre, kolczaste. Rylce w postaci odłupków krótkich z końcami śpiczastymi, zdatnymi do rycia lub wiercenia.

Strzałki i piki, znaleziono w ilości stosunkowo niewielkiej sztuk kilka. Strzałki 3—6 cm. długie są postaci przeważnie trójkątnej lub liściowatej, niektóre obrabiane nieco przez drobne szczybienie brzegów. Grotpika długa cm.  $6\frac{1}{2}$ , szeroka  $4\frac{1}{2}$ , postaci trójkąta o podstawie wypukłej, ma brzegi miejscami obrobione.

Siekieroklin mały, gładzony, wyrobiony z wapienia krzemienistego, o ile z wyglądu sądzić można, barwy żółtawo-szarej, w oddaniu białawej. Długość jego wynosi cm. 7, szerokość ostrza 4, szerokość tyłca 2, grubość w pośrodku  $2\frac{1}{2}$  cm. Ostrze wygładzone klinowato lepiej, reszta powierzchni nieco chropawa.

Klina połowa od strony tyłca, z otworem wierconym średnicy  $1\frac{1}{2}$  cm., długa  $7\frac{1}{2}$  cm., szeroka i gruba 4 cm. ze skały, mającej wygląd gnejsu, barwy czarnozielonawej, jest bardzo umiejętnie wyrobiona i starannie gładzona na całej powierzchni.

Mnóstwo innych wyrobów z krzemienia zebrał w Iwanowicach p. Julian Wiśnicki i oddał do warszawskiego Muzeum przedhistorycznego Towarzystwa zachęty sztuk pięknych.

Wyroby z gliny są w Iwanowicach bardzo obfite i w części dobrze zachowane, począwszy od czarek maleńkich do popielnic rozmiarów ogromnych. Obok krzemieni, opisanych powyżej zebranych na polach Bóbaka, znalazło się tamże sporo skorup drobnych z naczyń przedhistorycznych, oraz jedno naczynie całe formy wazowatej. Krom tego p. Juljan Wiśnicki wykopał mnóstwo innych naczyń i popielnic różnej wielkości w rozmaitych miejscach, jak to już powyżej zaznaczono.

Skorupy drobne pochodzą tu przeważnie z naczyń w ręku lepionych, gładkie lub grubo chropawe bez ornamentów. Niektóre tylko zdobne w paski czyli rowki wąskie, pojedyncze lub wielokrotne, równoległe do siebie, poziomo wokół naczyń na krążku toczonych biegnące.

Wisiorzka gliniana połówka znalazła się wśród skorup zebranych na polu Bóbaka; średnicy ma cm. 5, gruba 3 cm., otworek na wylot w średnicy 5 mm.; lepiona z gliny nieźle wypalanej, barwy ceglastoszarej.

Naczynia gliniane, znajdujące się w Muzeum krajoznawczem w Miechowie w gmachu poklasztornym <sup>1)</sup>, wykopane zostały przez p. Juljana Wiśnickiego, jak to już wspomniano, na północ i na południe od rzeczki Minożki, w pobliżu ujścia jej, na prawym brzegu rzeki Dłubni (zob. mapkę topograficzną Iwanowic).

Na północ rzeczki Minożki czyli na lewym jej brzegu, na Górze cmentarnej po stronie północnej cmentarza dzisiejszego, na polu włościanina Miształa, znalezione: Wazka, a raczej spód naczynia zewnątrz czarna, gładka, wewnątrz napełniona ziemią gliniastoczną; szyja obłamana wokoło przy brzuścu, tegoż część mniejsza z boku wytłuczona; wysokość naczynia cm. 8, średnica otworu górnego 11, średnica dna 6 cm.

Czareczka z uszkiem utraconem, nieco wyszczerbiona z boku, lepiona w ręku z gliny barwy ciemnoszarej, skorupa cienka, gładka; średnica otworu cm.  $7\frac{1}{2}$ .

---

<sup>1)</sup> Ob. Rocznik P. Tow. Krajoznawczego z r. 1908 T. II str. 64.

Na południe rzeczki Minożki czyli na prawym jej brzegu, na pagórze Klin zwanym, od jego strony wschodnio-południowej, przy drodze do Krasieńca na polu włościanina Fundamenta znalezione: ]

Popielnica wielka, czarna zewnątrz, matowa, skorupa gładka w przełomie nawskroś czarna, z gliny miałkiej, w ręku lepiona. Przykryta była płaskim kamieniem wapiennym i zgnieciona. Skorupy duże i mniejsze, zebrane starannie, zostały dobrze sklezione. Powierzchnia bez ornamentów, poniżej brzuśca ma 4 duże guzy w równych odstępach na obwodzie. Wysokość tej popielnicy wynosi cm. 34, średnica otworu 31, średnica brzuśca 40, dna 10, obwód brzuśca 125 cm. Wewnątrz popielnicy były okruchy białe kości przepalonych, zmieszane z ziemią szarogliniastą, zebrane i zachowane w pakiecie osobnym w Muzeum miechowskim.

Popielnica mniejsza znaleziona w odległości 50 kroków od poprzedniej popielnicy wielkiej, czarna zewnątrz i wewnątrz, powierzchnia gładka wszędzie, skorupa w przełomie nawskroś czarna. Popielnicę tą wydobyła z ziemi pękniętą przez pół i kilka skorup mniejszych skleiono starannie. Wysokość jej wynosi cm. 19, średnica otworu 15, brzuśca 20, dna  $6\frac{1}{2}$  cm. Na obwodzie największej wypukłości brzuśca są dwa małe ucha z otworkami. W pobliżu znaleziono czaszkę ludzką, którą opiszę na końcu.

Naczynie wazowate pomniejsze, czarne zewnątrz i wewnątrz, w przełomie skorupa również nawskroś czarna; uszka wyrwanego z częścią szyi brak, szczątki jego widać u dołu. Wysokość naczynia cm. 9, średnica otworu 10, brzuśca 12, dna 3 cm.

Naczynie czerpakowate pomniejsze, z uchem dużym, u dołu półkuliste bez spłaszczenia, czarne zewnątrz, wewnątrz i w przełomie, ściany ma gładkie wszędzie. Na uchu dwie pręgi wklęsłe, w pośrodku między nimi wypukła.

Naczynie wazowate duże wykopane przezemnie na polu Jakóba Bóbaka, obok ludzkiej czaszki

i kości szkieletu, wydobyte zostało w całości; na żądanie jednak usilne właściciela gruntu wyjęto wszystką ziemię, wypełniającą naczynie, dla zobaczenia czy nie zawiera pieniędzy, przyczem mimo całej ostrożności ściany naczynia rozpadły się na drobne skorupki, zebrane i zachowane starannie. Wazka ta kilkanaście cm. wysoka, kształt miała podobny do popielnicy wielkiej, opisanej powyżej. Z pośród wszystkich naczyń, tu wymienionych gładkich i niezdobionych, jedynie ta wazka tylko miała ornament szeroki na brzuścu w postaci kresk ukośnych, równoległych ze sobą.

Wyroby metalowe znaleziono w ilości niewielkiej z naczyniami opisanymi powyżej.

Kółko z brązu, średnicy kilku centymetrów, z drutu cienkiego, rodzaj zausznicy; leżało tuż przy czaszce, znalezionej przezemnie przy wazce zrobionej, na polu Bóbaka, opisanej poprzednio. Na kościach tej czaszki koło otworu usznego zostały ślady zielonawe od tej zausznicy, pokrytej patyną jasnozieloną.

Bransolety dwie, a może zausznice, z drutu cienkiego brązowego, skręconego wokół dwukrotnie, z końcami luźnymi, z patyną jasnozieloną. Spoczywały w popielnicy wielkiej, opisanej powyżej, wśród okruców kości przepalonych i resztek ziemi. Średnica bransolety większej cm. 7, mniejszej 6 cm.; grubość drutu  $2\frac{1}{2}$ —3 mm.

Pierścień srebrny, średnica obwodu cm. 2, otworu  $1\frac{1}{2}$  cm. tylko, grubość drutu  $2\frac{1}{2}$ —3 mm.; leżał w popielnicy wielkiej razem z dwiema bransoletami, wymienionymi poprzednio.

Dużo innych wyrobów z brązu, zapinek, szpil, kolczyków i t. p. znalazł jeszcze później w tychże miejscach p. Julian Wiśnicki.

Wyroby żelazne znalazł on również w znacznej ilości tamże; między innymi miecz żelazny zgięty we troje płasko, umbo żelazne od tarczy, zapinki i w. in.

Kości ludzkie, przepalone, w popielnicach ciepłopalnych oraz w grobach nieciepłopalnych i luźnie porzucane przez orkę na polach uprawnych znajdują się

tam w wielkiej ilości. Przy pierwszym kopaniu próbnym na górze Klin, za sadami na polu Jakóba Bóbaka, obok naczyńa glinianego, zdobionego w kreski gęste, pod kątem kresłone, opisanego powyżej, w głębokości niewielkiej kilkunastu centymetrów, wydobyłem kości czaszki ludzkiej ze szczęką górną i zębami, ale bez zuchwy; przy nich kilkadziesiąt małych kawałków kości, oraz kilkanaście wałkowatych ułamków kości długich wielkich, ze stawami odłamanymi, wskutek czego trudno je określić dokładniej. Przy kości skroniowej, zabarwionej nieco na zielono, leżało kółko z drutu brązowego, wspomniane powyżej. Kości czaszki owej wraz z kółkiem oddałem do Muzeum przedhistorycznego w pałacu Towarzystwa sztuk pięknych w Warszawie na ręce red. „Światowita”.

Czaszka ludzka druga bez części twarzowej, czyli czerep mózgowy, znaleziony został na tejże górze Klin przy drodze do Krasieńca (zob. plan Iwanowic) na polu włościanina Fundamenta, obok popielnicy mniejszej z uszkami, opisaney powyżej. Brak tu części kości czołowej, czoło między skroniami szczuple; część tylna czaszki obszerna; wogóle kość krucha, zabarwiona żółtawą gliną w której spoczywała. Szerokość największa czaszki cm. 14, długość największa cm. 29. Czaszka ta złożona została w Muzeum krajoznawczem w Miechowie, gdzie umieszczona jest obok popielnic i innych naczyń glinianych w gablocie oszklonej.

Przejeżdżając przez Iwanowice w r. 1910, wstąpiłem ponownie do wójta Jakóba Bóbaka, od którego otrzymałem jeszcze nieco narzędzi krzemiennych, zebranych na jego polach. Mówił, że znalazł tam jeszcze różne kości ludzkie i parę „głów człecznych”, które zakopał przy drodze na podwórzu swoim, naprzeciw gorzełni. Na moją prośbę zaczęto szukać i odkopywać, ale nie zdołano nic odnaleźć rzekomo. Wogóle włościanie bardzo niechętnie wydobywają kości ludzkie na swoich polach, a odkryte przypadkowo starają się zakopać skrycie w tem samym miejscu lub na między najbliższej, co bardzo utrudnia poszukiwania na cmentarzyskach polnych przeddziejowych.



Drugą trudność w prowadzeniu tam poszukiwań prawidłowych na polach stanowi okoliczność, że zabytki przedhistoryczne w Iwanowicach, podobnie jak w innych miejscowościach wiejskich, znajdują się przeważnie na gruntach uprawnych. Wobec tego rozkopy szersze i głębsze możnaby tam robić głównie zaraz po żniwach, po zoraniu pól, a przed ich obsianiem; po części także po zbiorach jesiennych jarzyn, lub na wiosnę, przed siewem. A wszystko w czasie krótkim jednego do dwóch tygodni, w porze zwykle dżdżystej, i o ile na to zgodzą się właściciele gruntów. Dla poszukiwań prawidłowych i swobodnych najlepiej byłoby wydzierżawiać rocznie odpowiednie parcele gruntów celem spokojnego badania wyczerpującego, bez przerw i przeszkód wszelakich. Ale to wymagałoby kosztów bardzo znacznych.

W każdym razie poszukiwania dorywcze, jakie się w Iwanowicach prowadzą, nie pozwalają na badania systematyczne; nie można tam bowiem rozkopywać należycie i wyczerpująco najważniejszych gniazd w całości w danem miejscu odkrytych. Przytem niezbędnem jest, aby poszukiwania były tam prowadzone przez specjalistę naukowo i technicznie odpowiednio przygotowanego, rozporządzającego czasem swobodnym, narzędziami i środkami wystarczającymi.

A zabytki te wielkiej ważności i obfite, jak zalegające w siedzibach i cmentarzyskach przeddziejowych Iwanowic ze wszystkich okresów kamienia, brązu i żelaza zasługują ze wszech miar na staranne zbadanie i wydobywanie, zanim ulegną powolnemu zniszczeniu.

*S. J. Czarnowski.*



## SPIS RZECZY.

Rozwój Towarzystwa . . . . .	3
Protokół Zebrania Roczno . . . . .	4
"    "    Nadzwyczajnego . . . . .	10
Kronika załobna . . . . .	12
Lista członków . . . . .	16
Członkowie korespondenci . . . . .	72
Działalność Zarządu . . . . .	40
Zarząd Towarzystwa . . . . .	40
Komisja Rewizyjna . . . . .	41
Zebrania miesięczne . . . . .	41
Kalendarzyk zebrań na rok 1913 . . . . .	43
Biblioteka . . . . .	55
Komisja Dochodów niestałych . . . . .	47
"    Fizjograficzna . . . . .	60
"    Fotograficzna . . . . .	43
"    Muzealna . . . . .	68
"    Oddziałów Prowincjonalnych . . . . .	46
"    Popularyzacji Krajoznawczej . . . . .	78
"    Wycieczkowa . . . . .	48
"    Wydawnicza . . . . .	43
Sekcja Miłośników Gór . . . . .	69
"    "    Warszawy . . . . .	56
Wystawa Krajobraz Polski . . . . .	45
Wydawnictwo dzieł W. Nałkowskiego . . . . .	47
Ziemia . . . . .	66
Wpływy i wydatki . . . . .	80
Bilans zamknięcia . . . . .	82
Protokół Komisji Rewizyjnej . . . . .	86
Projekt budżetu . . . . .	87

Oddział Chełmski . . . . .	124
„ Czeszochowski . . . . .	131
„ Grójecki . . . . .	117
„ Jędrzejowski . . . . .	96
„ Kaliski . . . . .	105
„ Kielecki . . . . .	93
„ Kujawski . . . . .	127
„ Kutnowski . . . . .	167
„ Lubelski . . . . .	110
„ Łąpski . . . . .	102
„ Łomżyński . . . . .	147
„ Łowicki . . . . .	114
„ Łódzki . . . . .	134
„ Miechowski . . . . .	91
„ Olkuski . . . . .	99
„ Ostrołęcki . . . . .	149
„ Piotrkowski . . . . .	119
„ Radomski . . . . .	104
„ Siedlecki . . . . .	142
„ Suwalski . . . . .	145
„ Wieluński . . . . .	167
„ Zagłębia . . . . .	154
„ Zawiercki . . . . .	151
Zabytki przedhistoryczne we wsi Iwanowice . . . . .	171

## Sprostowanie.

Na str. 4, wiersz 21 od góry zamiast 1910 winno być **1911**.

Na str. 73, gub. Łomżyńska, zamiast powiat Zamojski winno być **pow. Szczuczynski**.





**WYDAWNICTWA KASY PRZEZORNOŚCI  
I POMOCY WARSZAWSKICH POMOCNIKÓW  
KSIĘGARSKICH.**

<b>Gąsiorowski W.</b> Babilon . . . . .	2.20
— Rok 1809. Powieść historyczna z epoki napoleońskiej w opracowaniu dla młodzieży. Z 6-ma rysunkami St. Batowskiego. W kart. . . . .	2.—
W ozdobnej oprawie . . . . .	2.40
— Szwoleżerowie gwardyi. Powieść historyczna w oprac. dla młodzieży z 6 rysunk. W kart. . . . .	1.80
W ozdobnej oprawie . . . . .	2.20
<b>Gide Karol.</b> Zasady ekonomii społecznej. Wyd. IV . . . . .	4.—
<b>Gomulicki W.</b> Na rozłogach białoruskich. Powieść. . . . .	1.20
<b>Grabowski Józef.</b> Pamiętniki wojskowe. Wydał W. Gąsiorowski . . . . .	.80
<b>Kotarbiński Józef.</b> Pogrobowiec romantyzmu (Stanisław Wyspiański) . . . . .	1.80
<b>Louys P.</b> Kobieta i pajac. Powieść . . . . .	.90
<b>Mellerowa Zofia.</b> Wdowa z Efezu. Komedye i dyalogi z przedm. C. Walewskiej . . . . .	2.—
<b>Miciński T.</b> Nietota. Powieść . . . . .	2.50
<b>Minkiewicz R.</b> U wiecznych wrót tęsknicy . . . . .	1.—
<b>Nałkowska-Rygier Zofia.</b> Rówieśnice. Powieść Wydanie drugie . . . . .	1.80
<b>Nowaczyński A.</b> Car Dymitr Joannowicz. Kronika dramatyczna. Wydanie II-gie . . . . .	1.80
<b>Przybyszewski St.</b> Gody życia. Dramat . . . . .	1.50
<b>Rapacki W.</b> Król Husytów. Powieść z XV wieku . . . . .	1.20
<b>Sclavus W.</b> Thalitha Kumi. O prawach kobiety i jej stanowisku społecznem . . . . .	1.60
<b>Szamota A.</b> Orły. II wydanie . . . . .	1.20
— W płomieniu życia. Powieść . . . . .	1.40
<b>Tetmajer K.</b> Gra fał. Powieść . . . . .	1.80
<b>Tokarzewski Sz.</b> Zbieg. Wspomnienia z Sybiru . . . . .	1.20
<b>Wierzbński M.</b> Zakazana muzyka . . . . .	1.20
<b>Żeromski Stefan.</b> Andrzej Radek. Powieść. Z portretem autora. Rb. 1.50, w ozdobnej oprawie . . . . .	2.—
— Duma o hetmanie. Wyd. III. Rb. 2, w ozd. opr. . . . .	2.60
— Dzieje grzechu, 2 tomy. III wydanie . . . . .	3.—

**Do nabycia we wszystkich księgarniach.**

Od dnia 1-go Stycznia 1913 r. zaczął  
wychodzić w Warszawie

## Dwutygodnik sportowy ilustrow. dla młodzieży polskiej

pod redakcją **BRONISŁAWA BOUFFAŁŁA**

# „SKAUT”

Objętości 2 arkuszy druku in 4-to, w barwnej okładce sportowej, z licznymi rysunkami w tekście.

**Prenumerata wynosi w Warszawie:** rocznie rb. 6.—, półrocznie rb. 3.—, kwartalnie rb. 1.50. **Z przesyłką pocztową:** rocznie rb. 7.— półrocznie rb. 3.50, kwartalnie rb. 1.75; **w Galicyi:** rocznie kor. 16.—, półrocznie kor. 8.—, kwartalnie kor. 4.—. **Cena zeszytu pojedynczego:** w Warszawie kop. 30, z przesyłką pocztową kop. 35, w Galicyi — kor. 0.80.

Adres Redakcyi — **Warszawa, Krucza № 4.**

Adres Administracyi:

**Warszawa—M. OSTASZEWSKA, Al. Jerozolimskie 29.**

**Tel. 159-15.**

## PRZEWODNIK PO WARSZAWIE

z planem miasta  
opracowany przez  
**STANISŁAWA THUGUTTA**

„..... każdy mieszkaniec  
naszego miasta powinien  
zaopatrzyć się w ten  
wybory pod każdym  
względem przewodnik”.  
„ZIEMIA”.

Skład Główny  
**u Gebethnera i Wolffa  
w Warszawie.**

Do nabycia we wszystkich księ-  
garniach, w większych składach  
materiałów piśmiennych oraz  
w Administracji Wydawnictw Pol.  
Tow. Krajoznawczego.

**Cena kop. 50.**

## Latarnie projekcyjne.

## Przezrocza do odczytów.

WARSZAWA  
Al. Jerozolimskie 29.

# M. OSTASZEWSKA

Katalogi na żądanie bezpłatnie.

# KSIEGARNIA E. WENDE I S-KA WARSZAWA

POLECA:

## SŁOWNIK GEOGRAFICZNY

Królestwa Polskiego i innych krajów Słowiańskich wyd. pod red. Br. Chlebowskiego oraz Władysł. Walewskiego wedł. planu Sulimierskiego.

**16 WIELKICH TOMÓW Rb. 60**

w oprawie w półskórek Rb. 76.

Jest to jedyne wielkie pomnikowe dzieło, zawierające w alfabetycznym porządku wszystkie miejscowości Rzpltej Polskiej z r. 1772 z opisem wszelkich własności przyrody i wszystkie skupienia ludności z jej działalnością w przeszłości i chwili obecnej.

## PRZEGLĄDOWA MAPA GEOLOGICZNA ZIEM POLSKICH

z tekstem objaśn. i trzema przekrojami, przygot. prof. J. Grzybowski pod red. prof. I. Morozewicza — wydał Zygmunt Weyberg.

Cena Rb. 1.

**TATRY POLSKIE** mapa wschodniej części „Tatr zachodnich“ wraz z zachodnią częścią „Tatr wysokich“ w skali 1:37.500

Cena 1.45.

**Z PRZYRODY TATR** z 11 rycinami w tekście i 16 tablicami nap. W. Kuźniar.

Cena Rb. 1.20.

**LWÓW STARY I WCZORAJSZY** wyd. 2-gie z licznymi ilustracjami napisał Fr. Jaworowski.

Cena rb. 1.

**SZTUKA LUDOWA W POLSCE** cz. I. Dzieje mieszkań ludowych, cz. II. Zabytki sztuki ludowej. Dzieło zawiera 374 ryc. w tekście, nap. Kaz. Mokłowski.

Cena 6.50

**PRZEWODNIK PO WARSZAWIE I OKOLICY** z planem miasta. Część historyczną i opisową starego miasta opracował W. Gomulicki. Część opisową i informacyjną opracował Józef Sobieszczański.

Cena Rb. 1.20

**Przewodnik po Tatrach zachodnich** z mapą, opr. Janusz Chmielowski.

Cena Rb. 1.20

**Przewodnik po Tatrach wysokich** (od Liljowego po Wagę) z mapą, i 7 widokami na szczyty.

Cena 2.10

**Przewodnik po Lwowie** z planem miasta i teatru opracował Fr. Jaworowski.

Cena 80 k.



# „Wszechświat”

Tygodnik popularny,  
poświęcony  
naukom przyrodniczym.

wychodzi w Warszawie od  
r. 1882-iego pod redakcją  
Br. Znatowicza.

Prenumerata roczna w War-  
szawie rb. 8, półroczna —  
rb. 4, kwartalna — rb. 2,  
z przesyłką pocztową o 2,  
1, 1/2 rubla więcej.

Adres redakcji: **Wspólna 37.**



## Roczniki „Ziemi” rok 1910, 1911 i 1912.

Za rok 1910 pozostało tylko  
kilkanaście roczników, które  
sprzedajemy po cenie **rb. 8**,  
a w pięknej okładce z płótna  
samodziałowego ze wstążka-  
mi ludowymi **rb. 10**.

Roczniki za rok 1911 i 1912  
bogatej treści zarówno jak  
rocznik poprzedni, nabywać  
można po cenie normalnej,  
t. j. po **rb. 5**, w opr. **rb. 6.50**.  
Okładki z szarego płótna sa-  
modziałowego, ozdobione  
barwną wstążką ludową,  
z wyciśniętym napisem „Zie-  
mia” rokiem i znakiem Pol.  
Tow. Krajoznawczego — po  
rb. 1—, z przesyłką rb. 1.50.

Staraniem i nakładem Komi-  
tetu Wydawnictwa dzieł  
Wacława Natkowskiego

wyszło z druku:

## ≡ „Terytorjum” ≡ Polski historycznej jako indywidualność ≡ geograficzna” ≡

(z mapą etnograficzną).

Cena 75 kop.

Na składzie w Administracji  
Wydawnictw Polskiego To-  
warzystwa Krajoznawczego  
oraz we wszystkich księ-  
garniach.

## WYPOŻYCZALNIA PRZEZROCZY

przy P. Tow. Krajoznawczem.

Posiada bogaty zbiór prze-  
zroczy (około 7000 szt.) do  
odczytów i wykładów z dzie-  
dziny krajoznawstwa, geo-  
grafii, nauk przyrodniczych,  
przemysłu etc. Wypożyczal-  
nia posiada i wypożycza la-  
tarnie do przezroczy.

Warunki wypożycz. w **War-  
szawie**: 2 k. od sztuki, rb. 1  
za latarnię na termin trzy-  
dniowy; **na prowincję**: 2 k.  
od sztuki na termin 2 tyg.,  
rb. 1 za latarnię na tydzień.

Otwarta codziennie w dni po-  
wszednie od 1—2 i od 5—8 p.p.  
Katalog wypożyczalni przezroczy.  
Cena 25 k.

# Administracja Wydawnictw Pol. Tow. Krajoznawczego

poleca następujące wydawnictwa komisowe:

Bakowski F. Mapa Pomorza Kaszubskiego . . . . .	1—
Baranowski Ig. Biblioteka Załuskich w Warszawie . . . . .	— 75
Biernacki C. Hołdy pruskie . . . . .	— 10
Chlebowski Br. Warszawa za Książat Mazowieckich . . . . .	— 60
Chmielewski Gr. Klucz do oznaczania roślin. Według Postela. 2 tomy . . . . .	2 50
Derdowski J. O panu Czorlińskim co do Pucka po secie jachol. . . . .	1 25
Gizbert W. Wilno. Przewodnik ilustr. po mieście i okolicy, z planem miasta . . . . .	— 90
Gloger Z. Białowieża. Malownicze opisy puszczy . . . . .	— 25
— Białowieża w albumie. Widoki puszczy—80. W oprawie . . . . .	1—
— Budownictwo drzewne w dawnej polsce. Wyszło 6 zeszy- tów. Cena za całość (8 z-tów) Rb. 8—W oprawie . . . . .	9—
— Oddzielne zeszyty po . . . . .	1—
— Czy lud polski jeszcze śpiewa . . . . .	— 10
— Ostatnie kompletne egzemplarze Encyklopedji Staropolskiej, 4 tomy w oprawie . . . . .	15—
— Oddzielne tomy II, III i IV, w opr. po . . . . .	3 75
— Kwestja Litewska w prasie polskiej . . . . .	— 10
— Pieśni dawne. Zbiór pieśni ludowych . . . . .	— 15
— Geografia historyczna ziem dawnej Polski . . . . .	1 30
— Nieznany śpiewnik historyczny. Kraków . . . . .	1 20
— Rok Polski z życia, tradycji i pieśni. Z 40 rycinami. Ce- na tego wspaniałego dzieła zniżona z Rb. 5.—na Rb. 4.— W oprawie płóciennej 5.—, w piękny półskórek . . . . .	7—
Guenther Konrad D-r. Zagadnienia życia w świetle darwini- zmu. Z upoważnienia autora spolszczył Adam Kudelski i Kazimierz Kulwiec . . . . .	2—
Dla prenumeratorów „Ziemi” . . . . .	1—
Handelsmann M. D-r. Warszawa w r. 1806—1807 . . . . .	— 90
Hildt. L. F. Wskazówki zbierania owadów tegopokrywych . . . . .	— 15
Krausbar Al. Albertie'go: Widoki Warszawy . . . . .	1—
Plan Kalisza. Według układu Bukowińskiego . . . . .	— 60
Plan Lublina. Według układu Ciolewińskiego . . . . .	— 40
Przewodnik po Włocławku z planem miasta . . . . .	— 25
Słupski Zyg. Światopelk. Mapa W. Ks. Poznańskiego z ozna- czeniem 655 wiejskich posiadłości Pruskiej komisji kolo- nizacyjnej nabytych przez nią od roku 1886—1906 . . . . .	1 50
— Toż. Wyd. mniejsze . . . . .	— 75
— Toż. Naklejona na płótno, werniksowana z wałkami . . . . .	3 60
— Skorowidz do tejsze . . . . .	— 75
— Mapa Prus Zachodnich z oznacz. Pruskiej posiadłości kom. kolonizacyjnej nabytych pod koniec 1906 r. Poznań, 1908 . . . . .	1 50
— Toż. Wydanie mniejsze . . . . .	— 75
Smoleński Wl. Jan Dekert prezydent Starej Warszawy i spra- wa miejska podczas Sejmu Wielkiego . . . . .	1—
Thugutt St. Przewodnik po Warszawie z planem miasta . . . . .	— 50
Warcholik St. Niepołomice Odb. z „Ziemi” . . . . .	— 40
Witanowski-Rawita M. Przewodnik po dawnem Opactwie Cy- stersów w Sulejowie . . . . .	— 10

## Księgarnie GEBETHNERA i WOLFFA

polecają:

## Świat Zwierząt

Wydanie polskie pod redakcją prof. Jana Sosnowskiego. Barwne opisy życia i obyczajów zwierząt. Obejmuje około 800 stron tekstu dużego formatu (in 4-o) na wybornym papierze kredowym. Zawiera 1150 niezwykle pięknych ilustracji w tekście, według fotografii z natury, oraz 25 całostronowych ilustracji kolorowych na osobnych kartach. Wydanie bardzo wykwiśnięte.

TOM I zawiera ZWIERZĘTA SSĄCE

TOM II PTAKI, RYBY, PŁAZY, GADY, OWADY i inne.

Cena każdego tomu Rb. 8, w ozdobnej stosownej oprawie Rb. 10.--

Biblioteka „Wisty“.

- Tom II. **Federowski M.** Lud w okolicy Żarek, Siewierza i Pilicy, jego zwyczaje, sposób życia, obrzędy, podania, gąsła, zabobony, pieśni, zabawy, przysłowia, zagadki i właściwości mowy (tom I wyczerpany). 1889. — 75
- Tom III i VI. **Chelchowski St.** Powieści i opowiadania ludowe z okolic Przasnysza. Część I i II. 1889-90. 130
- Tom IV. **Wasilewski Z.** Jagodne, wieś w powiecie Łukowskim. Zarys etnograficzny. 1889. — 75
- Tom V. **Zawiliński R.** Z powieści i pieśni górali beskidowych 1890. — 40
- Tom VII. **Udziała M. Dr.** Medycyna i przesady lecznicze ludu polskiego. 1891. — 85
- Tom VIII. **Skrzyńska K.** Kobieta w pieśni ludowej. 1891. — 40
- Tom IX. **Polaczek St.** Wieś Rudawa. Lud, jego zwyczaje, obyczaje, obrzędy, piosnki, powiastki i zagadki. 1892. — 75
- Tom X. **Weryho Wl.** Podania łotewskie. 1892. — 65
- Tom XI. **Pleszczyński Ad.** Bojarzy Miedzyrzeczcy. Studium etnograficzne. 1893. — 90
- Tom XII i XIII. **Sylwestrowicz-Dowojna M.** Podania Żmudzkie. Zebrał i dosłownie spolszczył. Część I i II. 1894. 3 60
- Tom XIV i XV. **Bajki domowe i dziecinne zebrane przez braci Grimmów, przeł. Z. A. Kowerska, Część I i II. 1896. 3 —**
- Geografia fizyczna ziem polskich i charakterystyka fizyczna ludności, z 36 mapami i 15 rycin. Encyklop. polska Akademii Umiejętności T. I. 1912. 10 60
- Nad Prądnikiem. Przewodnik po Ojcowie i okolicy. Zebrał i ułożył **K. Wróblewski.** Wyd 2-gie ilustr., przejrzone i poprawione. Karton 1 20
- Sieroszewski W.** Korea, Klucz dalekiego wschodu, z 28 rys. i mapą. 2 20
- Szolcman Jan.** Peru. Wspomnienia z podróży z mapą. 1912. 2 tomy. 3 00

# Wydawnictwa „ZIEMI“.

Album „Ziemi“ I. Z naszych krajobrazów . . . . . — 80  
II. Typy etnograficzne (w druku).

Federowski M. Zygmunt Giegr . . . . . — 40

Romer L. Japonia i Japonczycy . . . . . — 40

Pomorze kaszubskie. Wydaw. zbiorowe; obficie ilustr. z 2-ma mapami . . . — 50

TREŚĆ: Wós Bużysz — Z liryki Kaszubskiej — Na chortótt przedmowej Dr. Al. Majkowski — Kwestya Kaszubska; A. Sujkowski — Ziemia kaszubska; Dr. W. Kętrzyński — Nieco o Kaszubah ze stanowiska historycznego; St. Thugutt — Z wrażeń Kaszubskich; F. B. Rozpowszechnianie mowy Kaszubskiej; K. Nitsch — Mowa Kaszubów; Dr. Szpandowski — Ustrój społeczno-ekonomiczny pomorza; B. Chrząnowski — Brzeg morza; L. W. Gdańsk i Sopoty a przyszłość Kaszub; E. Koledziejczyk — Bibliografia prac o Kaszubah, Rycin 40.

„Tatry“. Zeszyt monograficzny „Ziemi“ . . . . . — 50

TREŚĆ: W. Kufniar — Szkic fizyograficzny Tatr. J. Kantor — Łuś Podhala. M. Zaruski — Tatry w zimie. K. Nitsch — Gwara podhalańska. I. Baranowski — Z przeszłości Podhala. R. Kantor — Pies i wilk. J. Roguska — Noce górskie. A. Suleja — Śmierć z przysięgi. St. Płoński — Żółte turnie. Gimnazjum w Zakopanem. Rycin 24.

## „Pamiętnik. Fizyograficzny“.

TOM XXI

Organ Komisji Fizyograficznej Pol. Tow. Krajoznawczego (ukada się w druku w kwietniu r. b.).

Zawiera: Dział Meteorologii (opr. Wł. Gorczyński).

Dział Archeologii (prace W. Szuikewicza, M. Wawrzeńckiego i L. Krzywickiego).

Dział Zoologii (prace J. Domanińskiego, Sz. Tertenbuscha i P. Pollińskiego).

Dział Botaniki (prace J. Trzebińskiego).

Dział Etnografii (prace M. Wawrzeńckiego i p. Mikłaszewskiej).

Cena rb. 5.

Do nabycia w Administracyi „Ziemi“, oraz we wszystkich księgarniach.

## Wyd. Oddziału Kujawskiego.

Ilustrowany przewodnik po Włocławku (z planem miasta) . . . — 25

Pocztówki. Serya Kujawska 21 szt. po 5 kop. Serya . . . . . — 90

1) Płowpe 2) Raciążek — ruiny zamku. 3) Raciążek — kościół. 4) Włocławek — most tyrowy. 5) Widoki z Włocławka na Wisłę. 6) Typy i stroje kujawskie. 7) Krzywosądza. 8) Włocławek — Stary rynek 9) Parów na prawym brzegu Wisły. 10) Dobryń nad Wisłą. 11) Jezioro Wikaryjskie. 12) Brześć Kujawski. 13) Katedra Włocławska. 14) Włocławek — Trzy kamienice. 15) Włocławek — Most kolejowy. 16) Lubraniec. 17) Krzywosądza — kuznia histor. 18) Bądków. 19) Brześć Kujawski, kościół po-Dominikański. 20) Kościół w Kowalu. 21) Jezioro „Czarne“.

## Wydawn. Oddz. Łomżyńskiego.

Ziemia łomż. (6 pocztówek) . . . — 25

1. Kościół w Kleckowie. 2. Jednaczewo. 3. Kościół w Winię. 4. Bożnica w Śniadowie. 5. Narew. 6. Brak po — 5

## Wydawnictwa Oddziału Piotrkowskiego.

Przewodn. po dawnym opactwie Cystersów w Sulejowie. Skarżyll M. R. Witanowski . . . . . — 10

Wspomnienia o starym Piotrkowie Trybun. Opow. M. R. Witanowski . . . — 30

Żądać wszędzie!

# POCZTÓWKI Polskiego Towarzystwa Krajoznawczego

nagrodzone medalem złotym na Wystawie w Cześć

na Wystawie w Warszawie

Artystycznie wykonane, w ozdoby barwny  
okładzinami.

- Serja E. **Raszyn** (4 pocztówki z portretem ks. Józefa dokami terenu bitwy pod Raszynem), sztuka  
Serja F. **Łysogóra** (15 pocztówek), sztuka po  
Serja G. **Żelazowa Wola** (4 pocztówki z portretem i widokami Żelazowej Woli) sztuka po  
Serja **Grunwald** (4 pocztówki, z nich jedna podwójna dedykacja berwna ze szkiców z natury Wojciecha  
Serja VI. **Zamki Polskie** (15 pocztówek) sztuka po  
Serja **Stara Warszawa** (serja 10 pocztówek)

1. Szczyty Katedry z wieży pijarskiej, 2. Kanonik, 3. Sien domu Baryczków, 4. Dach domu Baryczków, 5. Stare Miasto od Bugaju, 6. Dachy Rynku Staromiejskiego, 7. Wnętrze winiarni Fukiera, 8. Sien domu Fukierów, 9. Podwórko domu Fukierów, 10. Okręt w sieni domu Fukierów, sztuka po

- Serja **Widoki nad Niemnem** (serja 6 pocztówek)

1. Niemen pod Bałwierzyszkami, 2. Niemen z góry Margiera, 3. Niemen pod Kownem, 4. Łódź żaglowa na Niemnie, 5. Czółno rybackie na Niemnie, 6. Wicinię na Niemnie, sztuka po

- Serja **Ruszoza Białowieża** (nowe wydanie), 4 pocztówki z zubarani, serja

- Serja V. **Zamki polskie** (9 pocztówek)

1. Czorsztyn, 2. Kowno, 3. Lida, 4. Lubowla, 5. Melaszyn, 6. Odryżkoń, 8. Smoleń, 9. Starokonstantynów, sztuka po

- Serja **Krajobraz Polski** (12 pocztówek)-1. Wisła pod Zakroczyrzem, 2. Rze

ka Żerew (Polesie Wołyńskie), 3. Gociniac pod Mińskiem, 4. Droga na Mazowszu, 5. Jezioro Jędrta (Litwa), 6. Lato w Nowogródkiem, 7. Z pow. Świeciańskiego, 8. Krzesanica Czerwonych Wierchów, 9. Pierwszy ślad z Mińszczyzny, 10. Wied Szczekociny, 11. Zakopane w zimie, 12. Z Mińszczyzny, sztuka po 5 k. serja

- Serja **Łazienki** (serja 7 pocztówek) po 5 k. serja

- Serja **Jura Krakowska** 7 pocztówek po 5 kop., serja zawiera:

1. Wodospad Szum w dolinie Bątkowskiej pod Ojcowem, 2. Skały Panieńskie w Ojcowie, 3. Siodło górskie w Podlesicach, 5. Grupa skał „Okiennik” pod Skarżycami, 6. Okiennik pod „Skarżycami”, 7. Wąwóz Centurja pod Zawlerciem

- Serja **Krajobraz polski II** 6 pocztówek po 5 kop., serja zawiera:

1. Z okolic Warszawy—pod Milanówkiem, 2. Pustynia Nieborowska, 3. Gruze polskie, 4. Rzeka kamienna pod Ćmielowem, 5. Dolina Prądnika pod Pieskową Skałą, 6. Dolina Dunajca w okolicach Jazowska

- Serja **Zamki VI** 7 pocztówek po 5 kop., serja zawiera:

1. Chocim, 2. Czerak, 3. Kamieniec Podolski, 4. Ogródzieniec, 5. Olsztyn, 6. Pieskowa Skała, 7. Ujazd

Do nabycia w Administracji Wyd. Pol. Tow. Kraj. Al. Jerozolimskie 29.

Handlującym wysoki % — Na prowincję za zaliczeniem na każde żądanie.

