

ROCZNIK  
Polskiego Towarzystwa  
Krajoznawczego

VII.



1913 r.

WARSZAWA  
NAKLAD POLSKIEGO TOWARZYSTWA KRAJOZNAWCZEGO  
Aleje Jerozolimskie 29.

# Czy warto być członkiem Towarzystwa Krajoznawczego?

Członku, który nie możesz podjąć wszystkim tym obowiązkom — zjednąj przynajmniej w ciągu roku jednego nowego członka dla Tow. Krajoznawczego i jednego prenumeratara „Ziemi”.

Członkowie Towarzystwa  
Krajoznawczego  
mają moralny obowiązek:

1. Brać udział w zebraniach i pracach Towarzystwa.
2. Zdewać sprawę z odbytych wycieczek i do-tychże naukowych.
3. Czuwać nad całością zbiorów z osobli-wości krajowych.
4. Popierać zadania naukowe Towarzystwa i przyczynić się do jego rozwoju (§ 20 Ust. a, b, c, d, e).
5. Opłacać należne (trzy-rublowe) składki (§ 7 Ust.).
6. Zawiadamić Zarząd o zmianie swego adresu.
7. Zjednywać Towarzystwu nowych członków — czynnych i popierających.
8. Prenumerować „Ziemię” i czuwać nad jej rozwojem, oraz zjednywać jej prenumerat-ów.

Członkowie Towarzystwa  
Krajoznawczego  
mają przywileje:

1. Bezpłatnego uczestni-czenia w zebraniach i konferencjach Towarzystwa.
2. Korzystania bezpłatne-go z biblioteki Towarzystwa.
3. Zwiedzania i korzysta-nia naukowego ze wszelkich zbiorów To-warzystwa.
4. Korzystania z 10% ustę-pstwa od prenumeraty „Ziemi”.
5. Korzystania z 10%—40% ustępstwa od wyda-wnictw własnych To-warzystwa.
6. Korzystania z 10% ustę-pstwa od wydawnictw Krajoznawcz., otrzy-manych przez Towarzystwo w komis.
7. Korzystania z wycie-cieczek organizowa-nych przez Towarzy-stwo z ustępstwem 10% do 20% od kosztów uc-zestnictwa.
8. Prawa wstępu na wy-stawy, organizowane przez Towarzystwo z ustępstwem 20%—40%.
9. Zadowolonia, że przy-czyniają się do rozwo-ju nauki i że służą u-żyteczności publicznej.

**Józef Weyszenhoff. Cykl myśliwski, ozdobiony 85 barwnymi i czarnymi rysunkami HEN-Soból i panna. RYKA WEYSSENHOFFA (Cena rb. 7.50, w ozd. opr. rb. 10.—).**

Dwóch znawców Litwy, dwóch zapalonych myśliwych, dwóch wielkich artystów połączyło swoje usiłowania, aby stworzyć dzieło piękne. Tysiące czytelników Weyszenhoffa zachwyciło się jego arcydziełem: teraz znajdują je w świetnej szacie zewnętrznej z ilustracjami malarza, którego dzieła podziwiali na wystawach. A ilustracje to także niezwykłe: przesliczne inicjały do rozdziałów oparto zostały na istniejących motywach i zabytkach architektonicznych, o czym świadczy spis, umieszczony na końcu książki; w tekst wplecione sylwety miłemu myśliwym zwierza; sceny znalazły wyraz jednobarwny i kolorowy w większych kompozycjach, z których nazawsze utkwi w pamięci bajecznie kolorowa „Szepeta“, „jeziore Rosza“ i polowanie „par force“, Całość stanowi przesliczną książkę, która znajdzie się w wielu domach polskich bo to piórem, ołówkiem i pendzlem stworzona epopea Litwy, tej Litwy, co „jest jak zdrowie...“; i zdrowie i piękno bije też z kart tego dzieła pełnym strumieniem.

**Józef Milewski ZAGADNIENIE NARODOWEJ POLITYKI**

Wydanie drugie, znacznie powiększone.

W szlachetnej myśli dobra publicznego poczęta świetna ta książka mówi o celach i środkach polityki, rozświetla mroki w dziedzinie tych zawilich kwestyi panujące i uczy ludzi, którzy pracować chcą dla narodu, jak pracować trzeba.

Cena rb. 3.

**BRONISŁAW ŁOZIŃSKI. Szkice z historii Galicji w XIX w. Cena rb. 4.80.** Z przedmową i pod kierunkiem prof. dr. Wacława Tokarza wydał dr. Walenty Łoziński. Z podobizną autora i 7 rycinami.

**WACŁAW SOBIESKI. Pamfletny Sejm. 1606. Cena rb. 2.**  
(Skarga i sprawa dyssydencka).

**FRANCISZEK SMOLKA. Dziennik w listach do żony (1848—1849). Cena rb. 2.40.**

Wydał, wstępem o „Ojcu i jego listach“, objaśnieniami opatrzył, zapiskami Fr. Smolki z lat 1841—1848, oraz wielu dokumentami z jego papierów dopełnił Stanisław Smolka.

*Do nabycia we wszystkich księgarniach.*



W DOMU, W PODRÓŻY, NA WYCIECZKACH  
— NAJLEPSZYM TOWARZYSZEM JEST

## Aparat Fotograficzny

POZWALA UTRWAŁAĆ NAJLEPSZE CHWILE NASZEGO  
ŻYCIA, ROZWIJA ARTYSTYCZNE ZDOLNOŚCI I ZBLIŻA

NAS DO NATURY

Aparaty od rb. 2.— do rb. 200 i wyżej poleca polska firma:

WARSZAWSKI SKŁAD PRZYBÓRÓW FOTOGRAFICZNYCH

WARSZAWA —

**ERNEST NEUMANN**

MAZOWIECKA 6.

Tel. 54-96.

Cenniki i objaśnienia na żądanie. Nauka bezpłatnie.

## Aparaty FOTOGRAFICZNE



Kodaka,  
Zeissa,  
Goerza,  
Gaumont

i inne od najdroższych  
do najtańszych polecają:

**J. & W. KASPRZYCCY**

WARSZAWA, NOWY-ŚWIAT 45.

Pracownia przy składzie przyjm. wszelk. roboty amatorsk.

# STANISŁAW SZALAY

WARSZAWA  
CHMIELNA 40

## APARATY FOTOGRAFICZNE

i wszelkie przybory

## LATARNIE CZARNOKSIĘSKIE

do odczytów

## PRZEZROCZA PRACOWNIA i Wypożyczalnia

Wywoływanie, kopjowanie  
i powiększanie zdjęć  
amatorskich

TELEFON 20-28



## Administracja Wydawnictw Polskiego Tow. Krajoznawczego poleca następujące wydawnictwa własne.

- Grzegorzewski St. Przewodnik po Druskienikach i okolicy, z 30 rys. mapą i planem . . . . . 50 k.  
Hoffman K. Krzemieniec. Tam gdzie się urodził J. Słowacki . . . . . 20 k.  
Janowski Al. X wycieczek po kraju . . . . . 10 k.  
Katalog Wypożyczalni Przezroczy Polsk. Tow. Krajoznaw. . . . . 25 k.  
Kulwiec K. Osobl. przyrody 10 k.  
Majkowski Al. dr. Zdroje Raduni. Przewodnik po Szwajcarii Kaszubskiej, z mapą i 22 ilustr. 1913 r. . . . . 1.—  
Metodyka wycieczek krajoznawczych. Wydawnictwo zbiorowe . . . . . 60 k.  
Pleszczyński Ks. A. Opis historyczno-statystyczny Parafii Międzyrzeckiej . . . . . 1,20 k.

- Odczyty krajoznawcze. II. Hoffman Karol. Nieznane zakątki kraju (Suwalszczyzna). 1908 . . . . . 5 k.  
— III. Janowski Al. Podole 1908 . . . . . 5 k.  
— IV. Malinowski Maks. Przemysł ludowy w Królest. 1908 . . . . . 5 k.  
— V. Janowski Al. Gopło. 1908 . . . . . 5 k.  
— VI. Łapczyński Kaz. Z pow. trockiego do Szczawnicy 1908. 5 k.  
Przew. po Częstochowie i okolicy z 40 ilustr. planem miasta i mapą okolicy 75 k., w ozd. opr. 1 rb.  
Roczniki Pol. Tow. Kraj. I. 1907; II. 1908; III. 1909; IV. 1910; V. 1911; VI. 1912 po . . . . . 20 k.  
Wisznicki M. Fotografia i rysunek na wycieczkach . . . . . 25 k.

MAPA PUSZCZY BIAŁOWIESKIEJ . . . . . 5 k.

„ „ KAMPINOSKIEJ . . . . . 3 k.

„ „ POWIATU NOWOGRÓDZKIEGO . . . . . 3 k.

Polskie Towarzystwo Krajoznawcze

posiada ogromne

# ZBIORY FOTOGRAFICZNE

w odbitkach i kliszach

i wypożycza takowe do reprodukcji pp. Wydawcom do wydawnictw peryodycznych i dzieł naukowych.

## Wypożyczalnia przezroczy przy Polsk. Tow. Krajoznawczem

Posiada bogaty zbiór przezroczy (około 9000 sztuk) do odczytów i wykładów z dziedziny krajoznawstwa, geologii, nauk przyrodniczych, przemysłu etc. Wypożyczalnia posiada i wypożycza latarnie do przezroczy.

Warunki wypożycz. w Warszawie: 2 kop. od sztuki, rb. 1.— za latarnię na termin trzydniowy; na prowincję: 2 kop. od sztuki na termin 2 tygodniowy, rb. 1 za latarnię na tydzień.

Otwarta codziennie w dnie powszednie od 10—2 i od 6—8 w.

KATALOGU WYPOŻ. PRZEZROCZY cena 25 kop.



## POZNAJ SWÓJ KRAJ!

Tygodnik ilustrowany **Krajoznawstwem polskiemu** poświęcony

# „ZIEMIA”

pod redakcją **KAZIMIERZA KULWIECIA**

PIĄTY ROK WYDAWNICTWA.

Adres Redakcyi i Administracyi:

**Warszawa, Aleje Jerozolimskie № 29.**

„ZIEMIA” daje opisy przyrodnicze i geograficzne, prace z zakresu etnografii, archeologii, zabytków sztuki, obrazuje w opisach naukowych i dokumentach ilustracyjnych **Piękno i bogactwo Polski.** Bada jej stan obecny i odzwierciadla przeszłość historyczną.

### Warunki prenumeraty „Ziemi”.

w Warszawie.	Z przesyłką pocztową.
Rocznie . . . . . 6.—	Rocznie . . . . . 7.50
Półrocznie . . . . . 3.—	Półrocznie . . . . . 3.80
Kwartalnie . . . . . 1.50	Kwartalnie . . . . . 1.90

Za granicą rb. 9 (22,5 kor. 20 mk. 25 fr.).

Cena numeru pojedynczego 20 kop.

Za odnośnienie do domu dopłaca się kop. 15 kwartalnie.

# Pamiętnik Fizyograficzny

TOM XXI

ORGAN KOMISYI FIZYOGRAFICZNEJ POLSK. TOW.  
KRAJOZNAWCZEGO

Zawiera: **Dział Meteorologii** (oprac. Wł. Gorczyński).

**Dział Archeologii** (prace W. Szukiewicza, M. Wawrzeckiego i L. Krzywickiego).

**Dział Zoologii** (prace J. Domaniewskiego, Sz. Tenenbauma i Polińskiego).

**Dział Botaniki** (prace J. Trzebińskiego).

**Dział Etnografii** (prace M. Wawrzeckiego i p. Miklaszewskiej).

Cena rb. 5.

Do nabycia w Administr. Wydawnictw Pol. Tow. Kr. oraz we wszyst. księgarniach.

TOM XXII w DRUKU.

## Wyd. Oddziału Kujawskiego.

**Ilustrowany przewodnik po Włocławku**  
(z planem miasta) . . . . . — 25

**Pocztówki: Serya Kujawska 21 szt.**  
po 5 kop. Serya . . . . . — 90

- 1) Płowce. 2) Raciążek — ruiny zamku.
- 3) Raciążek — kościół. 4) Włocławek — most żyzkowy. 5) Widoki z Włocławka na Wisłę. 6) Typy i stroje kujawskie.
- 7) Krzywosądza. 8) Włocławek — Stary rynek. 9) Parów na prawym brzegu Wisły. 10) Dobrzyń nad Wisłą. 11) Jezioro Wikaryjskie. 12) Brześć Kujawski. 13) Katedra Włocławska. 14) Włocławek — Trzy kamienie. 15) Włocławek — Most kolejowy. 16) Lubraniec. 17) Krzywosądza — kuźnia histor. 18) Bądkowo. 19) Brześć Kujawski, kościół po Dominikański. 20) Kościół w Kowalu. 21) Jezioro Czarne.

## Wydawn. Oddz. Łomżyńskiego.

**Ziemia Łomż.** (6 pocztówek) . . . . . — 25

- 1) Kościół w Kleczkowie. 2) Jednaczewo. 3) Kościół w Wiznie. 4) Bóżnica w Śniadowie. 5) Narzew. 6) Brok — sztuka po . . . . . — 5

## Wyd. Oddziału Łowickiego.

**Serya pocztówek Łowickich.**

- 1) Dom dawnej struktury w Starym Rynku. 2) Gmach po Misyonarski. 3) Pomnik prymasa Uchańskiego w Kollegiacie Łowickiej. 4) Kollegiata Łowicka. 5) Widok Łowicza od strony rzeki Bzury. 6) Jarmark. 7) Kościół parafialny Św. Ducha.

## Wyd. Oddz. Piotrkowskiego

**Przewodnik po dawnym opactwie Cystersów w Sulejowie.** Skreślił M. R. Witanowski . . . . . — 10

**Wspomnienia o starym Piotrkowie Trybunalskim.** Opow. M. R. Witanowski . . . . . — 30

**Wielkopolskie miasto Koło.** Nap. M. R. Witanowski. 1913 . . . . . — 80



Administracja Wydawnictw

# Pol. Tow. Krajoznawczego

## Al. Jerozolimskie 29

otrzymała i poleca następujące wydawnictwa ofiarowane na fundusz budowy  
DOMU KRAJOZNAWCZEGO w WARSZAWIE.

Bölsche W. Dni stworzenia, przełożył dr. J. Babiński z rycinami . . . . .	—50
Chmielewski Konrad. Twoje ziemie, twoje wody! Szkice malownicze z kraju z 9 rysunkami . . . . .	—35
Dybczyński T. Z teki turysty. Opis 88 milowej pieszej podróży po kraju, z licznymi rycinami i mapką . . . . .	—40
Gloger Zygmunt. Białowieża i opis do niej, z 4 rycin. . . . .	—25
Hartingh Z. Przewodnik po ziemi Kaszubskiej, z 20 rycin. (K.d.W. 461) . . . . .	—40
Kafka J. W krainach wiecznego lodu Z czeskiego przetłumaczyła J. Kietlińska-Rudzka. Z 23 rycinami . . . . .	—20
Miecz Sergjusz. Azja Środkowa, z 7-go wydania przełożył Adam Kudelski . . . . .	—20
— Sahara i Nil z 6-go wydania przełożył Adam Kudelski z 6 rycinami i 2 mapami . . . . .	—30
— Anglja, przetłumaczył Czesław Statkiewicz, z licznymi rycinami . . . . .	—35
Nansen Fritjof. Eskimowie, ich życie i obyczaje. Przełożył i streścił A. Strzelecki, Z licznymi rysunkami . . . . .	—30
Offmański M. Pamiątki po Piastach i Jagiellonach pozostałe w wierzeniach tradycji i zabytkach. (KdW. 314) . . . . .	—45
— Słownik miejscowości, w których jeszcze znajdują się zabytki z czasów Piastowskich i Jagiellońskich, (963—1572). (KdW. 315) . . . . .	—40
Peters Karol dr. Przez Krainę Masajów. Wyjatek z dzieła „Niemiecka wyprawa na poszukiwanie Emira Paszy“. Przełożył A. Krasnowolski, z ryc. Zajmujący opis podróży i przygód wśród dzikiego, mało znanego kraju . . . . .	—25
Janowski Al. Wycieczki po kraju Cz. IV. Warszawa—Kalisz . . . . .	—40
Świeżawski Sulimczyk Er. Żarysy badań krytycznych nad dziejami, historyzofia i mitologia Cz. III <i>Esterka i inne kobiety Kazimierza Wielkiego</i> . . . . .	1.—

## Wydawnictwa GEBETHNERA i WOLFFA

Warszawa.

Lublin.

Łódź.

**ZIEMIA POLSKA W PIEŚNI** Antologia z dzieł poetów polskich, ułożona przez Jana Lorentowicza. Z 12-u reprodukcjami dzieł Canaletta, Chelmońskiego, Falata, Gersona, Kędzierskiego, Kowalewskiego, Rapackiego, Ruszczyca, Weyssenhoffa, Witkiewicza, Wywórowskiego. (Cena rb. 3.—, w ozd. opr. rb. 5.—). Bardzo starannie i umiejętnie wybrane utwory poetów polskich, poświęcone umiłowaniu ziemi ojczystej, podzielono na następujące działy: „Ziemio moja“, „Cztery pory roku“, „Tatry“, „Lasy“, „Drzewa polskie“, „Jeziora“, „Rzeki“, „Stawy“ i t. d. Reprodukcyje dwunastu pięknych dzieł najznakomitszych pejzażystów polskich ilustrują tekst i zdobia książkę, która będzie hołdem miłości ojczyzny złożonym i jako taka znajdzie się z pewnością w każdym domu polskim

Wiliam Szekspir

**DZIEŁA W 12-TU TOMACH.**

Wydanie nowe, z portretem autora oraz kilkudziesięciu drzeworytami tytułowymi. Życiorys poety i objaśnienia do jego utworów opracował Dr. Roman Dyboski, prof. lit. ang. na Uniwersytecie Jagiellońskim. Studium p. t. „Szekspir w Polsce“ napisał dr. Luwik Bernacki. Wyboru przekładów, z dawniejszych pióra Korzeniowskiego, Keźmiana, Ostrowskiego, Pajgerta, Paszkowskiego, Ulricha, ze współczesnych zaś Jana Kasprowicza i Edwarda Porębowicza, dokonał Stanisław Krzemieński. (Cena 12 tomów: na zwykłym papierze rb. 10.—, na lepszym papierze rb. 14.—, na zwykłym papierze w oprawie rb. 13.—, na lepszym papierze 20.—).

**Świat Zwierząt**

Wydanie polskie pod redakcją prof. Jana Sosnowskiego. Barwne opisy życia i obyczajów zwierząt. Obejmuje około 800 stronice tekstu dużego formatu (in 4-o) na wybornym papierze kredowym. Zawiera 1150 niezwykle pięknych ilustracji w tekście, według fotografii z natury, oraz 25 całostronnych ilustracji kolorowych na osobnych kartach. Wydanie bardzo wykwintne.

TOM I zawiera ZWIERZĘTA SSĄCE

TOM II „ PTAKI, RYBY, PŁAZY, GADY, OWADY i inne.

Cena każdego tomu Rb. 8, w ozdobnej stosownej oprawie Rb. . . . . 10.

# ROCZNIK

## Polskiego Towarzystwa

### Krajoznawczego

VII.



1913 r.

WARSZAWA  
NAKLAD POLSKIEGO TOWARZYSTWA KRAJOZNAWCZEGO  
Aleje Jerozolimskie 29.

ROZNIK

Polskiego Towarzystwa

Krajowego

Centralna Biblioteka  
PTTK Warszawa

M. D. 1914

I-132 p/a

Świat, Ziemia

Druk A. Pęczalskiego  
i K. Marszałkowskiego, Warszawa—Erywańska 2-4.

## Rozwój Towarzystwa.

Wobec ujęcia powyższych zadań i sposobu ich wykonania, w 1930. otwartych zostało nowe organizacyjne, na skutek czego nastąpił rozrost Towarzystwa — w ramach tego roku — do 100 osób, w tym 70 w Warszawie.

Wobec powyższych zmian organizacyjnych, w 1930. nastąpił rozrost Towarzystwa, w tym 70 w Warszawie, w ramach tego roku — do 100 osób, w tym 70 w Warszawie.

### I.

## Dział sprawozdawczy.

Wobec powyższych zmian organizacyjnych, w 1930. nastąpił rozrost Towarzystwa, w tym 70 w Warszawie, w ramach tego roku — do 100 osób, w tym 70 w Warszawie.

Wobec powyższych zmian organizacyjnych, w 1930. nastąpił rozrost Towarzystwa, w tym 70 w Warszawie, w ramach tego roku — do 100 osób, w tym 70 w Warszawie.

Wobec powyższych zmian organizacyjnych, w 1930. nastąpił rozrost Towarzystwa, w tym 70 w Warszawie, w ramach tego roku — do 100 osób, w tym 70 w Warszawie.

## Rozwój Towarzystwa.

Wobec utrwalonych zasad i wypróbowanego w ciągu ubiegłych lat 6 planu organizacyjnego rok sprawozdawczy nie przyniósł Towarzystwu — w samym jego łonie — żadnych zmian poważniejszych.

Rozrost liczebny Towarzystwa jako też i spotęgowana może systematyczność pracy, w latach ubiegłych rozpoczętej, były jedynym widowym objawem życia i rozrostu jego organizmu.

Jedynie przeszkody zewnętrzne w roku sprawozdawczym hamowały tętno życia tego organizmu w stopniu większym, niż to się dało odczuć w ubiegłych latach sześciu.

Towarzystwo opracowało szczegółowe plany i zgromadziło już duży materiał — do dwóch wystaw krajoznawczych w Warszawie — **kartograficznej** i **Sztuki podhalańskiej**, zmuszone jednakże było zaniechać swych planów skutkiem otrzymanego ze strony władz administracyjnych zakazu.

Sprawa ufundowania własnego domu, w którym krajoznawstwo nasze mogłoby znaleźć niezbędną podstawę swego rozwoju, stała się tak dalece aktualną, że nie tylko zbiory, które urosły do znacznych rozmiarów, lecz i inne strony działalności Towarzystwa dla braku odpowiednich ubikacyj zahamowane w swym pędzie rozwojowym już zostały.

Zorganizowany na początku roku Komitet „Budowy Domu Krajoznawczego w Warszawie“ rozpoczął swą pracę, zabiegając koło pozyskania niezbędnych na cel ten funduszków. Zabiegi te jednak zostały zwężone przez otrzymane ze strony władz administracyjnych zakaz zbierania na cel ten ofiar publicznych. Wobec tego i ta pierwszorzędnej doniosłości sprawa ograniczona została do środków własnych Towarzystwa i do dobrowolnej ofiarności jego członków.

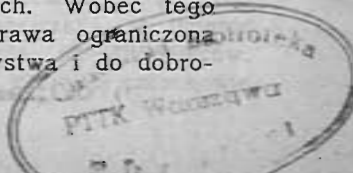

Zestawienie liczbowe wykazuje, że Towarzystwu przybyło w ciągu roku sprawozdawczego na liście Warszawskiej (Centrali) nowych członków 538, że zaś z powodu nieuiszczenia należnej składki w ciągu lat 2 wykreślono 73 osoby, wykreśliło się zaś dobrowolnie 35, w d. 1 stycznia 1914 r. — pozostało osób 2320 (razem z Oddziałami przeszło 5400 osób)).

Członków popierających przybyło 14, zaś korespondentów, po przeprowadzonej reorganizacji tego wydziału, Towarzystwo posiada 110.

Oddziałów prowincjonalnych nowych zalegalizowano 5, zawieszono zaś w czynności 1 (Suwalski) — z powodu nie dającej się na razie usunąć zadawnionej dezorganizacji tego Oddziału.

W sprawozdaniu niniejszem uwzględnione zostały wszystkie strony działalności Towarzystwa, pominięto natomiast sprawozdanie z działalności członków-korespondentów, gdyż członkowie ci, mianowani stopniowo w ciągu całego roku, nie zawsze zdołali zaakcentować swą pracę a tembardziej — nadesłać sprawozdanie.

Zainteresowanie się sprawami Towarzystwa Krajoznawczego zewnątrz również zaznaczyło się wyraźnie w kilku wybitniejszych objawach: sprawozdanie szczegółowe z prac krajoznawczych, przez Towarzystwo nasze podjętych, podał miesięcznik: *Národopisny Věstník Českoslovansky* 1913 7/8, str. 193—194.

W języku rosyjskim zaś wyszła specjalna praca p. Mikołaja Sofronowa pod tyt. „Oczerk razwitja rodinowiedienija w Polsce“ Jurjew 1913 <sup>1)</sup> i poświęcona historycznemu rozwojowi krajoznawstwa polskiego wogóle, a Towarzystwa Krajoznawczego w szczególności.

Wreszcie władze krajowe zainteresowały się bliżej pracami Towarzystwa, zbierając szczegółowe informacje (przez policję) o ogólnej działalności i zbiorach muzealnych jego.

<sup>1)</sup> Ob. „Ziemia“ r. 1914, № 5 i następń.

# Protokół Ogólnego Zebrania Rocznego,

## POLSKIEGO TOWARZYSTWA KRAJOZNAWCZEGO

odbytego w d. 8 marca r. 1913, w 2-im prawomocnym terminie, w wielkiej sali Muzeum Przemysłu i Rolnictwa (Krak. Przedm. № 66) o godz. 8-iej wieczorem w obecności 163 członków.

Prezes Towarzystwa prof. Kazimierz Kulwiec<sup>\*</sup> zajął zebranie, wzywając obecnych do spokojnego i godnego rozważenia spraw i potrzeb krajoznawstwa polskiego. Na przewodniczącego zebraniu powołano przez aklamacyę prof. Kazimierza Sławińskiego, który ze swej strony zaprosił na sekretarza zebrania prof. Zygmunta Dentera, na asesorów zaś — pp. Jarosława Rakowieckiego z Siedlec, Aleksego Chrzanowskiego z Błonia, oraz dr. Maryana Hołuba, mecenasa Augustyna Unieszowskiego, Jana Drègego i dr. Zweigbauma z Warszawy.

Przedstawiając zebraniu porządek dzienny do zatwierdzenia, przewodniczący, prof. Sławiński zakomunikował, że grono członków, z p. A. Ojrzyńskim na czele, złożyło wniosek do rozważenia przed ustaleniem porządku dziennego. W imieniu Zarządu wniosek ten referuje vice-prezes p. Al. Janowski: wnioskodawcy żądają, aby Zarząd w komunikatach swoich, przedstawianych na Ogólnem Zebraniu, ograniczył się do uogólnień i jedynie tych wiadomości, które zostały pominięte w roczniku, streszczającym działalność Towarzystwa za rok ubiegły, oraz aby komunikaty te nie trwały dłużej nad godzinę, tembardziej, że członkowie Towarzystwa mieli już sposobność zapoznać się z niemi na zebraniach miesięcznych i z rocznika, rozesłanego im przed posiedzeniem. Referent p. Al. Janowski — w imieniu Zarządu — zgodził się na żądanie wnioskodawców, oświadczając, że, o ile obecni na zebraniu członkowie



nie będą sami przedłużali obrad, żądając tych lub innych wyjaśnień od Zarządu, tenże gotów jest wyłożyć swoje komunikaty nawet w 3 kwadransie, przytem zastrzegł się kategorycznie przeciwko przesłankom wnioskodawców — jakoby Zebarania Ogólne miały zbytnio przedłużać się z winy rozwlekłości referatów Zarządu. P. Marendowski radzi ograniczyć przemówienia poszczególnych członków Ogólnego Zebrania, nie Zarządu. Pan Zaborski wnosi, że, ponieważ w roczniku są liczne dane cyfrowe, które wymownie ilustrują działalność Zarządu Towarzystwa za ubiegły rok sprawozdawczy, przemówienia członków na zebraniu winny być ściśle, rzeczowe i ograniczone co do czasu. Przewodniczący prof. Sławiński proponuje zamknąć dyskusję w tej materii i przyjąć oświadczenie vice-prezesa p. Janowskiego. Wnioskodawcy — z p. Ojrzyńskim na czele — uważają wyjaśnienia udzielone w tej sprawie za dostateczne. Wobec powyższego oświadczenia zebrani, nie wyłączając i wnioskodawców, odrzucili nagłość wniosku i postanowili rozpatrzyć go in merito we właściwym miejscu porządku dziennego.

Po zatwierdzeniu tego ostatniego, przewodniczący poświęcił kilka gorących słów wspomnieniu zmarłych członków i wezwał obecnych do uczczenia pamięci ich przez powstanie z miejsc. Lista zmarłych członków obejmuje 23 nazwiska, wśród nich 2—osób, wybitnie krajowi zasłużonych: Stanisława barona Graeve'go, prezesa Oddziału Kaliskiego P. T. Kr. i Stanisława Krzemieńskiego, historyka i publicysty.

Na porządku dziennym odczytanie protokołu zeszłorocznego Ogólnego Zebrania: przewodniczący jest zdania, że czytać go nie należy, gdyż wydrukowano go w dosłownem brzmieniu w roczniku Towarzystwa. Pan Ojrzyński domaga się odczytania protokołu. Pan Marendowski oponuje, powołując się na dopiero co przytoczony i poddany dyskusyi wniosek samego p. Ojrzyńskiego w sprawie szybszego toku obrad. Kwestya zostaje rozstrzygnięta przez przyjęcie bez czytania rzeczowego protokołu.

Następnie przewodniczący proponuje, aby dyskusję nad wnioskami otworzyć dopiero po odczytaniu sprawozda-

nia z ogólnej działalności Towarzystwa i Zarządu (refer. prof. Kulwieć) i po relacyi z prac oddziałów prowincjonalnych (refer. p. Al. Janowski), podczas obliczania głosów przez asesorów. Zebrani zgadzają się na to. Przewodniczący udziela głosu panu Kulwieciowi, prezesowi dotychczasowego Zarządu.

Rocznik, zdaniem mówcy, streszcza całkowity rozwój Towarzystwa — streszczenie to, dzięki vice prezesowi Janowskiemu, zostało posunięte do najdalejszych granic, wskutek czego wydanie rocznika wypadło obecnie prawie o 300 rubli taniej, niż w roku poprzednim. Do dodatnich objawów rozwoju Towarzystwa zaliczyć należy: a) znaczne rozszerzenie sfery wpływów Towarzystwa tak w kraju, jak i po za jego granicami, z dalekiego bowiem zachodu i wschodu zwracają się do Towarzystwa Krajoznawczego to po przezrocza, to po wydawnictwa (książki i broszury), wreszcie — po „Ziemię“; b) coraz dokładniejsze pojmowanie zadań i celów Towarzystwa w kraju przez społeczeństwo, o czym świadczą — poparcie i liczna frekwencya wystawy „Krajobraz Polski“, ofiarność publiczna na wydawnictwa krajoznawcze, jak „Przewodnik po Królestwie Polskiem“, „Przewodnik po Kamieńcu Podolskiem“ i t. p.; poparcie prac naukowych Towarzystwa i organu Komisji Fizyograficznej „Pamiętnika Fizyograficznego“, przekazanego Towarzystwu przez zasłużonego redaktora Bronisława Znatowicza; liczne zapisywanie się na członków Towarzystwa i do jego sekcji dla wspólnej owocnej pracy z Zarządem; znaczna bardzo ilość osób, pracujących w centrali Towarzystwa i jego Oddziałach; bardzo mała liczba, od Towarzystwa odpadająca. Zebrania miesięcznych odbyło się 10, ogólna liczba uczestników wyniosła 3064. Natomiast Towarzystwo w roku ubiegłym spotykało większe, niż dawniej, przeszkody natury formalnej, z jakimi musiało walczyć, zwłaszcza w sprawie organizowania wycieczek i odczytów krajoznawczych, oraz pewne bolączki natury wewnętrznej, które jednak są nikłe w porównaniu z silnem tętnem życiowem, jakie w łonie instytucyi pulsuje, i na pomyślnym rozwoju Towarzystwa zaważyć nie mogą. Prof. Kulwieć dla zobrazowania słów swoich przed-

stawił zebrany — na ekranie — szereg suchych, lecz wymownych liczb, ilustrujących historię Towarzystwa od zawiązania jego aż do chwili obecnej:

	Rok: 1907	1908	1909	1910	1911	1912
ilość oddział. prowinc.: —	—	13	14	19	21	22
członków Towarz.	271	1301	1854	2814	3785	4509
wyłożono odczytów:						192
wysłuchało ich osób:			1763	2230	2937	13306
zorganizow. wycieczek:	3	8	48	62	117	146

Rozszerzając z roku na rok granice swej działalności i wpływów, Towarzystwo Krajoznawcze powołało do życia szereg bibliotek, czytelni i muzeów, gromadzących ciekawe okazy z dziedziny etnografii, archeologii, faunistyki i florystyki, zarówno jak i bogate zbiory z przyrody martwej. Ustępujący Zarząd poleca i przekazuje uwadze i pieczy nowego Zarządu następujące najpilniejsze sprawy: 1) zabiegi koło ufundowania własnej siedziby (Domu Krajoznawczego), która to sprawa jest obecnie na dobrej drodze: pracuje specjalny Komitet, opracowują się plany, sporządzają kosztorysy; 2) niesłabnącą energię na placówkach dotychczasowych mimo wielkich wysiłków w sprawie budowy Domu; 3) pewne warsztaty pracy, uruchomione w roku sprawozdawczym, jak rozpoczęte wydawnictwa i kolekcjonowanie zbiorów, zwłaszcza w dziale fotograficznym i kartograficznym; 4) doprowadzenie do końca rozpoczętych prac nad sporządzeniem inwentarza zbiorów, wydawnictw i majątku Towarzystwa, co jest konieczne dla ostatecznego ustalenia bilansu Towarzystwa; 5) dziękując serdecznie, w imieniu ustępującego Zarządu, wszystkim niez mordowanym pracownikom (w liczbie przeszło 80), którzy bądź w komisjach i sekcjach, bądź w bibliotece, przy zbiorach fotograficznych, w administracji wydawnictw pracowali wytrwale, nie szczędząc trudu i czasu, prof. Kulwiec wyraża życzenie, by w roku następnym zebrani mogli złożyć gorętsze jeszcze podziękowanie tym członkom, którzy w myśl uchwały powziętej w r. 1911-ym wprowadzą przynajmniej jednego członka w roku bieżącym i przyłączą się do nielicznej

dotychczas rzeszy członków-ofiarodawców na rzecz Do-  
mu Krajoznawczego.

Z kolei przewodniczący udziela głosu p. Janowskiemu, który odczytuje sprawozdanie z działalności oddziałów prowincjonalnych: oddział Kujawski po bardzo intensywnej pracy znacznie lot swój obniżył: członków ubyło 25, w kasie niedobór rb. 39 kop. 53; w Zagłębiu największa liczba członków, bo 506 (w roku sprawozdawczym przybyło 191); w niektórych oddziałach ilość ubywających przewyższa liczbę przybywających, jest to symptomat niepokojący, który daje dużo do myślenia: do takich oddziałów należą Chełmski, Częstochowski, Kielecki, Kujawski, Łomżyński, Łowicki i Zawiercki. Odczytów wygłoszono na prowincyi ogółem 121, których wysłuchało 8395 osób; największą liczbę odczytów urządziło Zagłębie: 32; po niem Łapy: 12; Łomża zorganizowała tylko jeden odczyt, Suwałki — żadnego. Najwięcej słuchaczy na odczytach miało Zagłębie: 1666, natomiast Włocławek na 4-ch odczytach miał zaledwie 160 słuchaczow. Wycieczek urządzono ogółem 117, udział w nich wzięło 2996 osób: najwięcej wycieczek urządziło Zagłębie, bo 22, po niem Łódź: 17 wycieczek; Chełm — tylko jedną; Radom, Siedlce i Suwałki wycieczek nie organizowały. Niektóre wycieczki miały bardzo niewielu uczestników: np. 2 wycieczki łomżyńskie zgromadziły zaledwie 15-tu uczestników, podczas gdy wycieczka łowicka do Mir. sławic liczyła 315 osób. Z muzeów prowincjonalnych na wyróżnienie zasługują Kieleckie i Włocławskie, które zawierają zbiory archeologiczne; wielkiej wartości naukowej muzeum Kieleckie wzbogaciło się o 236 okazy (w liczbie tej numizmatów 111); najwięcej zabytków przeszłości przybyło w ruchu na polu krajoznawstwa polskiego Zagłębiu, bo 982. Byłoby bardzo ciekawe, zdaniem referenta, gdyby prowadzono statystykę frekwencji muzeów prowincjonalnych; obecnie Towarzystwo jest w posiadaniu tylko dorywczo zebranych danych: w Kielcach zbiory zwiedziło 874 osoby, we Włocławku — koło 2000 osób. Komisye popularyzacyi krajoznawstwa pracują z powodzeniem w oddziałach: Piotrkowskim (gdzie opracowano 28 referatów), Łowickim, w Zagłębiu i Miechowie; Czę-

stochowa urządziła jedną pogadankę, z udziałem tylko 20 osób. Wystaw i pokazów było mało: w Łodzi zorganizowano z powodzeniem wystawę „Krajobraz Polski“, biorąc materiał z Warszawy; zwiedziło ją parę tysięcy osób; w Łowiczu urządzono pouczający pokaz wyborowych owoców w 104-ch odmianach; w Zagłębiu ogłoszono konkurs fotograficzny. Brak w oddziałach dokładnego inkasowania składek: w Siedlcach od 74 członków wpłynęło rb. 115, w Suwałkach od 49 członków wpłynęło zaledwie rb. 6. Oddział Kujawski otrzymał w drodze ofiar rb. 250, Piotrkowski — rb. 54 kop. 50, inne oddziały większych ofiar nie wykazują. Oddziały nie wyzyskują wycieczek w celach dochodowych, np. w Miechowie na wycieczkach było 47 osób, dochodu żadnego; w Łowiczu na wycieczkach było 577 osób z tym samym wynikiem dochodowym. Niektóre Oddziały przeznaczają znaczne sumy na potrzeby kulturalne, np. Zagłębie — na wydawnictwa: rb. 552, na bibliotekę rb. 172; Kujawski — na badania naukowe rb. 203, na sekcję fotograficzną około 100 rubli, stąd też i niedobór około rb. 40. Pociuszającym jest, że włościanie i sfery robotnicze coraz więcej interesują się krajoznawstwem, biorą nawet udział w wycieczkach. Z ogólnej liczby 383 osób, które wysłuchały referatów i odczytów, było 40% robotników. Charakterystyczne, że w 5 guberniach lewego brzegu Wisły zainteresowanie krajoznawstwem jest większe, niż w 5 guberniach prawego jej brzegu: w pierwszych Oddziałów krajoznawczych jest 16, w drugich — zaledwie 7; w pierwszych odczytów w roku sprawozdawczym wysłuchało 8284 osób (bez Warszawy), w drugich — 800 tylko, słowem — na lewym brzegu Wisły praca krajoznawcza ilościowo i jakościowo przedstawia się zupełnie zadawalająco, a w niektórych Oddziałach wprost imponująco, na prawym zaś brzegu dzieje się gorzej. Zebrani serdecznie dziękowali p. Janowskiemu za doskonale i wyczerpująco opracowany referat poczem dokonano wyborów nowego Zarządu, Kom. rewizyjnej, a następnie zarządzono 1/2 godzinną przerwę.

Podczas przerwy asesorowie przystąpili do obliczania kartek wyborczych.

Po przerwie przewodniczący otworzył dyskusję nad wnioskami członków, obecnych na zebraniu.

Inżynier Zaborski proponuje by zamiast tablicy, uplastyczniającej ciągły rozwój Towarzystwa, zastosować kartogramę, która potrafi lepiej uzmysłowić to sposobem graficznym.

Pan Hoffman zabiera głos w sprawie regulaminu Sekcyi Miłośników Warszawy: krytykuje § 8 regulaminu, opiewający, że członkami Sekcyi Miłośników Warszawy są osoby, pierwotnie uproszone przez Zarząd główny Towarzystwa Krajoznawczego, zarówno jak i kooptowane przez Zarząd Sekcyi. Zdaniem mówcy, redakcja paragrafu tego winna być zmieniona, gdyż zgodnie z § 20-ym ustawy Towarzystwa członkowie jego obowiązani są brać udział w zebraniach Towarzystwa i jego sekcyach, członek więc Polskiego Towarzystwa Krajoznawczego ma nie tylko prawo, ale i obowiązek należenia do Sekcyi. Pan Hoffman żąda poprawienia odnośnego punktu regulaminu Sekcyi.

Poruszono wreszcie sprawę zaprowadzenia skarbonek na wycieczkach i pobierania obowiązkowej opłaty za zwiedzanie zabytków przeszłości; motywowano wniosków tem, że tą drogą udałoby się podnieść dochodowość wycieczki.

W odpowiedzi udziela wyjaśnień prof. Kulwieć: Sekcyja Miłośników Warszawy była komisją, stała się od niedawna sekcyą; do pracy trudno znaleźć ludzi, wobec czego komisji była pozostawiona swoboda kooptacyi, stąd § 8 regulaminu. Oczywiście jednak członkowie Towarzystwa, którzy swą wiedzę gotowi są zaoferować na usługi Sekcyi, mają prawo brać czynny udział w jej pracach i zebraniach.

Z kolei na porządku dziennym sprawozdanie kaso-we, które ma odczytać prof. Kulwieć. Przewodniczący zapytuje, czy zebranie życzy sobie odczytania tego sprawozdania. Obecni przyjmują je bez czytania, ponieważ było wydrukowane w roczniku za rok ubiegły. Przewodniczący udziela głosu prof. Kulwieciowi, który daje pewne wyjaśnienia: „W zestawieniu z projektem budżetu na rok 1912-y należy przyjść do wniosku, że niektóre pozycye wpływów okazały się większe, niż

przewidywano, niektóre zaś nie dosięgają granic zakreślonych w projekcie budżetu. Wpisowe członków — rb. 573, (zamiast rb. 500) składki członków za rok ubiegły przewyższają o rb. 198, składki zaś zaległe — o rb. 186 kop. 30 liczby projektowane w budżecie; wystawa „Krajobraz Polski“ dała znacznie więcej, niż przypuszczano, bo rb. 2242 kop. 45 zamiast rb. 1000, z drugiej znów strony, z wypożyczalni przezroczy wpłynęło rb. 676 (zamiast rb. 800), w pozycji dochodów przekroczone projekt budżetu o 10<sup>0</sup>/<sub>0</sub>.

Co się tyczy wydatków, lokal kosztował o 118 rubli więcej, pensye pracowników wyniosły o 115 rubli więcej, niż przewidywał budżet, za to zebrania miesięczne kosztowały o 75 rubli mniej; przekroczone — w ogólnej sumie projektowany budżet wydatków o 6<sup>0</sup>/<sub>0</sub>.

Inżynier Zaborski krytykuje poszczególne pozycje sprawozdania kasowego, zaznaczając między innymi, że komisya fizyograficzna, korzystając ze sporych wpływów na badania naukowe, powinna więcej na takowe wydatkować; mówca, wychodząc z założenia, że wystawa „Krajobraz Polski“ dała znaczny dochód: rb. 2242 kop. 45 i pociągnęła stosunkowo mały rozchód, związany z jej urządzeniem w kwocie rb. 50 kop. 10, wyraża życzenie, by w następnym roku sprawozdawczym można było powtórzyć wystawę lub zorganizować inną tego rodzaju.

Z kolei przewodniczący proponuje obecnym przyjęcie i zatwierdzenie bez czytania protokółu komisji rewizyjnej za rok 1912, ponieważ został wydrukowany w roczniku Towarzystwa; protokół komisji stwierdza zgodność rachunków i kwitów Towarzystwa z księgami buchalteryjnymi, prowadzonymi prawidłowo. Zebranie przychyliła się do wniosku przewodniczącego, poczem sprawozdanie kasowe i bilans za rok 1912 przyjmuje i zatwierdza.

W sprawie budżetu na rok 1913 zabiera głos prof. Kulwiec: cyfrę wpływów ze składek członkowskich podniesiono w nim do rb. 6500 (w roku 1912 ze składek wpłynęło rb. 4998), gdyż inkaso doprowadzone zostało

obecnie do większej sprawności; „dziesięcina“ oddziałów przewidywana jest większa gdyż rb. 609 (w roku sprawozdawczym: rb. 400), gdyż zainteresowanie się sprawami Towarzystwa na prowincyi jest żywsze. Co się tyczy wydatków, na powiększenie zbiorów bibliotecznych w projekcie budżetu przeznaczona jest większa suma, niż lat ubiegłych, bo rb. 400; na donajęcie lokalu prawie o rb. 600 więcej; lokal obecny jest zbyt ciasny i nie wystarcza do pomieszczenia bogatych już dziś zbiorów Towarzystwa, z pośród których fotograficzne zajmują jedno z pierwszych miejsc w kraju; na nowe pocztówki krajoznawcze i przezrocza—po rb. 500, na wydawnictwa własne — rb. 2500 (w ubiegłym roku sprawozdawczym wydatkowano rb. 1822), na zapomogi wycieczkowe rb. 100 i t. p. Projektowana na rok bieżący wystawa kartograficzna prawdopodobnie będzie się cieszyła mniejszą frekwencją, niż zeszłoroczna „Krajobraz Polski“. Zebranie dziękuje prof. Kulwieciowi za udzielone wyjaśnienia w kwestyi preliminarza budżetowego na rok 1913, przewidującego we wpływach i wydatkach rb. 15700, przyjmuje takowy i zatwierdza, kwitując ustępujący Zarząd centrali z poczynionych wydatków, i upoważnia przysły Zarząd Towarzystwa do przekroczenia budżetu o 10<sup>0</sup>/<sub>0</sub> w razie powiększenia odpowiednich wpływów. Bilans zamknięcia rachunków z r. 1912 i projektowany budżet na rok 1913 wydrukowano w roczniku Towarzystwa.

Następnie, przewodniczący podniósł główne momenty w rozwoju instytucyi. Mówca, wskazując na doniosłość społeczną prac Towarzystwa, podkreśla niezaprzeczalne zasługi ludzi, niezmordowanie idei krajoznawczej służących, poczem na wniosek p. J. Paprockiego—zebranie przez aklamację zaprosiło dotychczasowego prezesa Zarządu K. Kulwiecia i vice-prezesa Al. Janowskiego do dalszej pracy i pozostania na urzędach. Zebranie wniosek przyjmuje oklaskami. Przewodniczący zwraca uwagę, że wniosek ten praktycznego znaczenia nie ma wobec dokonanych już wyborów.

Wnioski członków referowali vice-prezesi: Al. Janowski i M. Wisznicki. Pierwszy z nich, złożony przez p. Ojrzyńskiego, w sprawie ograniczenia Zarządu pod



względem czasu, udzielonego mu na komunikaty sprawozdawcze, po krótkich debatach odrzucono. Zebranie przyszło do przekonania, że sprawa ta winna być uzależniona każdorazowo od poglądu danego Zarządu, który rok rocznie, jak wiadomo, ulega zmianom.

Wniosek drugi, zgłoszony również przez p. Ojczyńskiego i innych (na wniosku podpisanych), referuje p. Wisznicki. Wnioskodawcy żądają, aby rocznik, albo sprawozdanie z działalności Towarzystwa było dostarczane członkom przynajmniej na 2 tygodnie przed Ogólnym Zebraniem, gdyż opóźnienie w tym względzie uniemożliwia dokładne zapoznanie się z interesami Towarzystwa i złożenie odnośnych wniosków, na których rozpatrzenie Zarząd rezerwuje sobie termin tygodniowy. Pan Wisznicki, w imieniu Zarządu, oświadcza, że zasadniczo rzecz biorąc, Zarząd wniosek ten uważa za słuszny — przyjąć go jednak należy jedynie jako dezyderat, nie jako uchwałę, gdyż Zarząd spotyka się nieraz tak w sprawie terminowego wydania rocznika, jakoteż i zwołania w postanowionym z góry terminie Ogólnego Zebrania z przeszkodami wprost nieprzewidywanymi. Wywody p. Wisznickiego poparł vice-prezes p. Janowski, dodając od siebie, że istotnie rocznik winien być o ile można najwcześniej rozsyłany członkom, ale wcześniejsze przygotowywanie materiału do rocznika jest częstokroć utrudnione, gdyż oddziały prowincjonalne opóźniają się z nadesłaniem danych, np. w roku sprawozdawczym oddział w Zawierciu nadesłał sprawozdanie dopiero koło 10-go lutego (zamiast 15 Stycznia).

W kwestyi tej zabiera głos p. Jacuński: połowę rocznika wypełniają relacje z działalności oddziałów prowincjonalnych, a więc nienadsyłanie przez nie materiału stanowi poważną przeszkodę dla terminowego wydania rocznika. Mówca zaleca członkom regularne bywanie na zebraniach miesięcznych i zapoznawanie się tą drogą z przebiegiem działalności w łonie Zarządu; można wyrazić życzenie, by rocznik był doręczany członkom przynajmniej na 2 tygodnie przed Ogólnym Zebraniem, lecz nie należy zbyt krępować Zarządu.

Zdanie p. Jacuńskiego popiera pan Lencewicz.

Pan Zaborski proponuje, żeby I-e zebranie Ogólne

było wyznaczane na 14-y marca—1-y urzędowy, w 2-im zaś terminie, w razie nieprawomocności 1-go, w tydzień później, t. j. 21-go marca now. st.; mówca powołuje się na § 25 ustawy Towarzystwa, w którym jest mowa o 1-y marca wogóle (bez odróżnienia stylów), jako o terminie Ogólnego Zebrania rocznego. Wówczas to między posiedzeniem Komisji Rewizyjnej, które odbywa się mniej więcej koło 20-go lutego, a terminem Ogólnego Zebrania rocznego 14-y marca now. st. będzie dosyć czasu na wydrukowanie rocznika i rozesłanie go we właściwym terminie członkom.

Po wyczerpującej, ożywionej dyskusji wniosek p. Ojrzyńskiego przyjęto ostatecznie jako dezyderat fakultatywny.

Od Zarządu przedstawiono zebraniu 2 wnioski. Wniosek pierwszy zmierzał do zwolnienia Zarządu od obowiązkowego rozsyłania członkom zawiadomień imiennych o Zebraniach Ogólnych rocznych i nadzwyczajnych — proponował natomiast zawiadamianie o tem w kilku najbardziej rozpowszechnionych w Warszawie dziennikach. Referent wniosku tego, p. Wisznicki propozycję uzasadniał tem, aby jaknajwiększa ilość członków, zamieszkałych w Warszawie, była powiadomiona o terminie zebrania. Wywiązała się wśród zebranych ożywiona dyskusya; zdania były podzielone: jedni oświadczyli się za drukowaniem odnośnego zawiadomienia we wszystkich gazetach, drudzy — za pozostawieniem Zarządowi zupełnej swobody w wyborze pisma, co też ostatecznie przyjęto większością głosów.

Z kolei, prof. Kulwiec zajmuje uwagę obecnych doniosłą sprawę ogólnego opodatkowania członków na rzecz Domu Krajoznawczego.

Sprawa wzniesienia własnej siedziby Towarzystwa Krajoznawczego jest kwestyą aktualną i dla Krajoznawstwa Polskiego wielkiej wagi: szczupłość obecnego lokalu nie pozwala na uporządkowanie nagromadzonych zbiorów, wysokie komorne rok rocznie pochłania fundusze, które znalazłyby lepszą lokatę w postaci poważnej, o wielkim zakresie, pracy krajoznawczej. Dar gwiazdkowy na rzecz projektowanej siedziby dał zaledwie koło półtora tysiąca rubli. W tem położeniu rzeczy zorga-

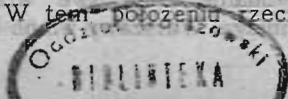

nizowano specjalny komitet, na którego czele stanęli ludzie, znani z zasług obywatelskich, szerokich wpływów i stosunków w kraju; obecnie Komitet pracuje nad uzyskaniem odpowiedniego placu w Warszawie, nad wykończeniem szczegółowego planu Domu Krajoznawczego, oraz nad sposobami sfinansowania tego przedsięwzięcia. Skoro projekt w zupełności będzie gotowy, przyszły Zarząd nie omieszka przedstawić go członkom. Plan tego „Domu” przewiduje 2 działy: muzealny i administracyjny. Muzealny obejmuje krajoznawstwo Polski wogóle, Mazowsza i kolonii polskich. Dział administracyjny obejmuje Zarząd Główny i wydziały: wydawniczy, naukowy, statystyczny, biblioteczny i wycieczkowy. W imieniu Zarządu, prof. Kulwiec formułuje wniosek następujący: „zebranie raczy uchwalić, by wszyscy członkowie Polskiego Towarzystwa Krajoznawczego zostali opodatkowani obowiązującym dodatkiem jednorublowym do zwykłej składki rocznej, która aż do czasu przeniesienia się Towarzystwa do własnej siedziby, wynosić będzie, od roku bieżącego poczynając, rb. 4. Dodatek ten zostaje przeznaczony do utworzenia funduszu, na urządzenie *wewnętrzne* tegoż domu”.

Nad tym wnioskiem toczy się nader ożywiona dyskusja: pan Zaborski uznaje takie opodatkowanie za zupełnie słuszne i celowe, przytacza na dowód uchwałę tego rodzaju, jaka zapadła w swoim czasie w Stowarzyszeniu Techników. Pan Hoffman sądzi, że uchwała ta, o ile zapadnie, będzie obowiązywała i oddziały prowincjonalne, obawia się jednak, by nie pociągnęła za sobą obniżenia liczby członków na prowincyi. Prof. Kulwiec w odpowiedzi zaznacza, że oddziały prowincjonalne zarządzają finansami autonomicznie i od dobrej ich woli będzie zależało poparcie tej uchwały. Delegat oddziału Siedleckiego, p. Jarosław Rakowiecki podkreśla z naciskiem, że oddziały prowincjonalne, w myśl dobra ogólnego, powinny sprawę tę poprzeć gorąco, i ze swej strony zgłasza wniosek, aby uchwałę, jaka zapadnie, rozciągnąć i na członków oddziałów prowincjonalnych. Vice-prezes p. Janowski, replikując, zwraca uwagę na to, że oddziały prowincjonalne mają swe własne palące potrzeby — i że ambicyą Warszawy winno być, aby sama sobie taki

przybytek krajoznawczy ufundowała. Zebranie postanowiło wniosek p. Rakowieckiego pozostawić własnemu uznaniu Oddziałów i ich członków. Pan Ojrzyński oświadcza, że wszelka presja ze strony Zarządu zbyteczna, gdyż członkowie, każdy wedle sił i możliwości, przyłożą dobrowolnie ofiarne cegiełki do budowy Domu Krajoznawczego. Przewodniczący prof. Sławiński wyjaśnia, że Zarząd projektuje tylko dodatkową składkę: członkowie sami dobrowolnie opodatkowaliby się. Mecenasa Oskar Scheller wnosi uzupełniającą poprawkę: Zebranie uchwała rublowe opodatkowanie członków — na lat 3. Po krótkiej dyskusji, wniosek powyższy został jednomyślnie przyjęty w redakcyi Zarządu z uzupełnieniem mecenasa Schellera.

Wobec wyczerpania porządku dziennego, przewodniczący ogłasza rezultat wyborów: do Zarządu Głównego powołano: pp. K. Kulwiecia gł. 149; Mikołaja Wisznickiego gł. 149; Al. Janowskiego gł. 148; Kazimierza Stolyhwę gł. 146; Stanisława Thugutta gł. 137; Władysława Dąbrowskiego gł. 125; Kazimierza Rakowieckiego gł. 101; Franciszka Bąkowskiego gł. 99; Adama Kudelskiego gł. 85; Tadeusza Turkowskiego gł. 83; Feliksa Liszewskiego gł. 78 i dr. Stanisława Muszyńskiego gł. 77. Na zastępców zaś: p. Janinę Rodysównę gł. 70; pp. Tadeusza Koszutkiego gł. 62; Ignacego Baranowskiego gł. 60; dr. Leopolda Brenneisena gł. 59; dr. Władysława Staniszewskiego gł. 56; Kazimierza Grabowskiego gł. 40; wreszcie Stanisława Poniatowskiego gł. 26. Do komisji rewizyjnej: pp. Konrada Olchowicza gł. 93; Stefana Dziewulskiego gł. 70 i Dominika Jeżewskiego gł. 61.

Na tem posiedzenie o godz. 11 min. 6 zakończono.

Przewodniczący — *Kazimierz Sławiński*.

Sekretarz — *Zygmunt Denter*.

## Kronika żałobna

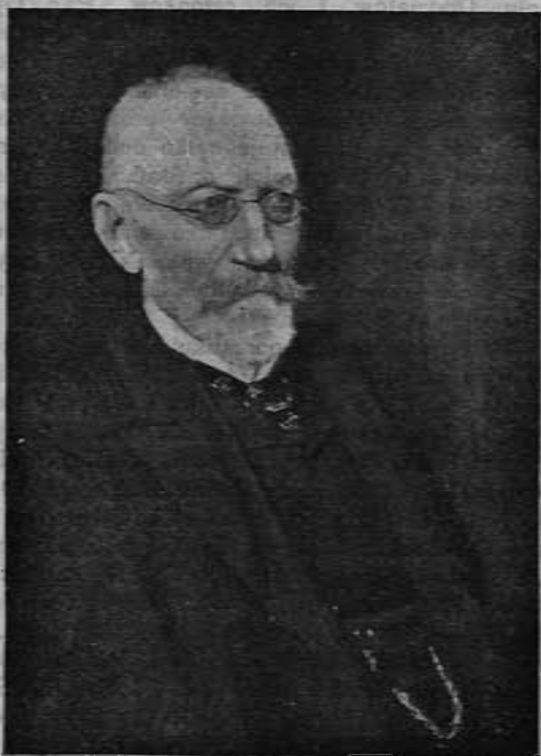

*Aleksander Jabłonowski*

D. 22 sierpnia r. u. zmarł, nieomal nagle nad morzem Czarnym sędziwy badacz naszej przeszłości na kresach, jeden z długoletnich przodowników polskiej wiedzy historycznej, jeden z tych, którzy pomimo wszystko wydają się być niezastąpieni.

Urodzony d. 19 kwietnia 1829 r. we wsi Goślinie, w ziemi Czerskiej, żył Al. Jabłonowski dłużej, niż wy-

nosi przeciętny wiek ludzki, ale zostawił po sobie taki ogrom badań, prac i pomysłów historyzoficznych, że możnaby nim życie dziesięciu przeciętnych pracowników obdzielić.

Rodzaj jego badań, oparty na głęboko tkwiącem przeświadczeniu o potrzebie i konieczności uzasadnienia terytoryalnego rozszerzania się kultury polskiej zbliżał go, jak mało kogo ze współczesnych przywódców ruchu naukowego w Polsce, do zadań, którym hołduje Towarzystwo Krajoznawcze. Długie jeszcze lata my i następcy nasi uczyć się będziemy ścisłości metody w pracy na dziełach geograficzno-historycznych Jabłonowskiego, czerpać będziemy najpełniejszymi dłońmi ze skarbów wiadomości, które on o naszych południowych kresach zgromadził. I dla tego nazajutrz bezmała po swoim powstaniu uważało Towarzystwo Krajoznawcze za swój obowiązek uczcić zasłużonego pracownika godnością najwyższą, jaką rozporządzało — godnością członka honorowego. Dziś po świeżej stracie dodać do tego aktu hołdu możemy już tylko wyrazy serdecznego żalu, że ubył nam człowiek miary zaiste niecodziennej. I możemy się krzepić, że zostało nam to, co w nim było najlepszego — owoc pracy długiego i nieskazitelnego żywota, wielkiej, wielką ideją rozświetlonej myśli.

### Zmarli Członkowie.

Dr. Czajkowski Józef	— z oddziału Zagłębia
Dąbrowski Witalis	— „ Warszawy
Hryniewski Stanisław	— „ oddz. Piotrkowskiego
Kosiński Stanisław	— „ Warszawy
Lesser Władysław	— „ oddz. Kaliskiego
Patzer Stefan	— „ Warszawy
Perkowska Czesława	— „ oddz. Piotrkowskiego
Rajchert Emil	— „ „ Zagłębia
Raubal August	— „ „ Łódzkiego
Szonert Ignacy	— „ „ „
Weil Władysław	— „ „ „
Wejtko Józef	— „ „ Zagłębia
Węgierski Emiljan	— „ „ Warszawy

Innych zawiadomień o zmarłych członkach T-wa nie otrzymano.

---

# A. CENTRALA.

---

## Zarząd Główny Towarzystwa.

Prezes: *Kazimierz Kulwiec.*

Vice-Prezisi: ( *Aleksander Janowski.*  
( *Mikołaj Wisznicki.*

Sekretarz Zarządu: *dr. Leopold Brenneisen.*

Skarbnik: *Władysław Dąbrowski.*

Gospodarz lokalu: *Tadeusz Koszutski.*

Bibliotekarz: *Stanisław Thugutt.*

Kierownik zbiorów fotograficznych: *Feliks Liszewski.*

Kierownik działu handlowego: *Wacław Szlązek.*

Członkowie: *Kazimierz Stolyhwo, Kazimierz Rakowiecki i Franciszek Bakowski.*

\* \* \*

Stałymi pracownikami biurowymi byli:

Kasyerka: p. *Anna Kujawska.*

Administratorka wydawnictw: *Aleksandra Dąbrowska.*

Sekretarz kancelaryj: *Tadeusz Janowski.*

Kustosz: *Ludwik Sawicki.*

Buchalter: *Antoni Lewiński.*

### Komisya Rewizyjna:

*Konrad Olchowicz, Stefan Dziewulski, Dominik Jeżewski.*

Radca Prawny mecenas *Oskar Scheller.*

## Działalność Zarządu Głównego.

Wobec stałej pracy nad poszczególnymi zagadnieniami krajoznawczemi w Komisjach i w Sekcyach, Zarząd Główny w roli głównego kierownika całej pracującej maszyny Towarzystwa, na posiedzeniach swych informował się o przebiegu postępujących prac i radził o jaknajwydajniejszych sposobach ich przeprowadzenia. Poważną troskę Zarządu stanowiły zabiegi o przysporzenie kasie Towarzystwa środków na przewidziane w kosztorysie budżetowym wydatki i na prace które beżwarunkowo w roku sprawozdawczym wykonane być musiały: wobec nie dojścia do skutku projektowanych wystaw oczekiwać było można niedoboru budżetowego wynoszącego około paru tysięcy rubli.

Zawdzięczając jednak podjętym zawczasu krokom w kierunku sprawniejszego i energiczniejszego inkasowania składek członkowskich zalegających i bieżących, a także údoskonaleniom w kolportowaniu wydawnictw krajoznawczych, jak również dzięki spotęgowanemu ruchowi wycieczkowemu, równowaga budżetowa bez niedoborów dała się utrzymać, bez konieczności obcinania ważniejszych i pilniejszych pozycji wydatkowych. Posiedzeń Zarząd odbył 23. Poza sprawami Komisji, Sekcji i Oddziałów prowincjonalnych Zarząd rozważył na nich cały szereg najróżnorodniejszych spraw bieżących z krajoznawstwem związanych. Według wprowadzonej kontroli korespondencji wpłynęło tych do kancelaryi w ciągu roku przeszło 700.

Nowych członków przyjęto 528, wykreślono na własne żądanie — 35, zaś za nieuregulowanie składek w ciągu lat 2—73. Członków korespondentów mianowano 110, członków popierających pozyskano 14. Nowe Oddziały zorganizowano w Błoniu, Mławie, Koninie, Ostrowcu i Grąjewie. Zawieszono Oddziały Suwalski i Łąpski, — ten ostatni na własne żądanie, skutkiem braku członków.



## Zebrania miesięczne

odbywały się we środy w Wielkiej Sali Muzeum Przemysłu i Rolnictwa:

**22 stycznia.** Odczyt d-ra *Kazimierza Roupperta* p. t. „Obrazy roślinności Tatr“.

**19 lutego.** Odczyt *Al. Janowskiego* p. t. „Żegluga na Dniestrze“.

**5 marca.** Odczyt *St. Czekanowskiego* „O krainie jezior“ (Mazury pruskie).

**8 marca.** Zebranie roczne sprawozdawcze.

**9 kwietnia.** Odczyt *K. Kulwiecia* „O Polesiu“.

**19 maja.** Odczyt *Sł. Miklaszewskiego* „O glebach Polski“.

**4 czerwca.** Odczyt *M. Limanowskiego* „o genezie i budowie geologicznej Tatr“.

**17 września.** Odczyt *W. Jacuńskiego* „O krajach podbiegunowych“.

**1 października.** Referat zbiorowy o studiach wakacyjnych: *K. Kulwiecia* (Polesie — Litwa — Bałtyk), *St. Thugutta* (Małopolska), *Fr. Bakowskiego* (Mazury Pruskie), *M. Wisznickiego* (Sandomierskie).

**5 listopada.** Odczyt *M. Wisznickiego* p. t. „Step“.

**3 grudnia.** Odczyt *St. Thugutta* p. t. „Wyżyna Małopolska“.

### Na liście obecnych było:

w styczniu	Członków	202,	gości	135,	razem	337
„ lutym	„	181	„	100	„	281
„ marcu	„	186	„	59	„	245
„ kwietniu	„	251	„	230	„	481
„ maju	„	215	„	77	„	292
„ czerwcu	„	164	„	62	„	226
„ wrześniu	„	182	„	143	„	325
„ październiku	„	169	„	141	„	310
„ listopadzie	„	171	„	90	„	261
„ grudniu	„	149	„	86	„	232

Ogółem Członków 1867, gości 1123, razem 2990

## Sekcja Miłośników Warszawy.

Na liście członkowskiej zapisanych jest obecnie 75 osób.

Zarząd: *H. Fukier* — przewodniczący, *W. Schellerówna* — sekretarz, *K. Maszki* — skarbnik.

D. 1-go lutego 1913 r. odbyło się roczne zebranie Sekcji. Wybrany powtórnie do prezydium p. St. Thugutt odmówił dla braku czasu przyjęcia obowiązków przewodniczącego. Wobec czego zwołane 11-go marca posiedzenie nadzwyczajne dokonało nowych wyborów i zaprosiło na przewodniczącego p. Henryka Fukiera.

Po dłuższej przerwie działalność Sekcji wkroczyła na drogę normalnego rozwoju. W roku sprawozdawczym odbyły się 4 zebrania miesięczne, na których wygłoszone zostały następujące referaty: *Cz. Przybylski* — „Projekt przekształcenia rynku Starego Miasta“; *Dr. Jaworski* — „Z historii m. Warszawy“; *A. Szpadkowski* „Warszawa między r. 1818 — 1830“. Nadto na zebraniach pokazywane były przezrocza. Szczególnie zainteresowanie wzbudziła serya akwarel Vogla.

D. 2-go listopada odbyły się 2 wycieczki dla członków Sekcji w celu zwiedzenia restaurowanej obecnie kamienicy ks. Mazowieckich. Szczegółowych objaśnień udzielał p. H. Fukier. W obu wycieczkach wzięło udział ogółem 30 osób.

W działalności Sekcji zaznaczyć należy podjęty nanowo projekt wydania albumu Warszawy.

Do nabytych przez Sekcję w roku poprzednim *Varsavianów* przybyło ofiarowane p. *St. Dzieciulskiego* dzieło jego p. t. „Warszawa“.

Dochód w r. ubiegłym wyniósł:

Ze składek członkowskich 31,25

z puszki na zebraniach 1,55

---

32,80

pozostałość z r. 1912 2,—

---

Razem rb. 34,80

## Sekcja Miłośników Gór.

W trzecim roku istnienia S. M. G. liczyła 86 członków. Zarząd stanowili: przewodniczący *St. Osiecki*, sekret. *M. Mierczyńska*, członkowie zarządu: *J. Jarożński*, *J. Lande*, *Z. Szczawiński* i *K. Wernik*.

Zebrań odbyło się 8, z których jedno było ogólne roczne, zaś 7 zwyczajnych miesięcznych. Treść tych zebrań stanowiły ilustrowane przezroczami odczyty i pogadanki, a mianowicie: *St. Osiecki* „Działalność towarzystw narciarskich w Zakopanem“, *K. Wernik* „Wycieczki S. M. G. w Tatrach w czasie św. B. Narodzenia“, *St. Osiecki* „Kartowicz, jako taternik“, *J. Lande* „Wycieczki wysokogórskie w Tatrach“, *J. Lande* „Wycieczki zimowe w Tatrach w czasie św. W. Nocy“, *K. Kulwiec* „O budowie skał Tatrzańskich“, *Z. Szczawiński* „Tydzień Tatrzański w Zakopanem“, *St. Osiecki* „Wycieczki letnie S. M. G. w Tatrach“, *Z. Szczawiński* i *J. Chelmiński* „Wycieczka na Wezuwiusz“, *W. Jacuński* „Najnowsze zdobycze w krajach podbiegunowych“.

Oprócz tego na zebraniach miesięcznych były podawane wiadomości i ważniejsze wydarzenia z turystyki pokrewnych Towarzystw górskich i turystycznych w Tatrach i Alpach.

Podobnie, jak lat poprzednich, S. M. G. działała w dalszym ciągu w kierunku rozwijania ruchu turystycznego. W ciągu całego roku urządzone były wycieczki piesze dla poznania piękniejszych okolic kraju, głównie wszakże zwracano uwagę na organizację wycieczek górskich, w których S. M. G. przyjmowała większy, niż kiedykolwiek, udział. W wycieczkach o charakterze letnim, pomimo długotrwałych niepogód, dokonano wejść na Żłobisty, przejścia grani Żłobistego, Niebieskiej turni wschodnią ścianą, Wysokiej grania od Rysów, przełęczy pod Dragiem, Łomnicy od Zielonego Stawu, grani od Łomnicy do Durnego, Małego Durnego granią, grani Kościelca od Mylnej Przełęczy, grani „Wierchu pod Fajki“ i t. p. W wycieczkach o charakterze zimowym (narciarskim) zwiedzono: Kozi Wierch, Świnnicę, Liliowe, przełęcz Suchą, Kasprowy Wierch,

przełęcz Iwaniacką, Wierch Trzydniowiański, Halę Gąsienicową i t. p.

W czasie pobytu w Zakopanem S. M. G. przyjmowała udział w uroczystościach poświęcenia kamienia węgielnego muzeum im. Chałubińskiego, tygodnia Tatrzańskiego, w obchodzie 10-letniej rocznicy odzyskania Morskiego Oka. Członkowie S. M. G. przyjęli udział w dorocznym kursie narciarskim Sekcyi Narciarskiej pod kierunkiem M. Zaruskiego.

Zbiory S. M. G. zostały w dalszym ciągu powiększone przez publikacje i pisma o charakterze górskim i turystycznym; zbiór przezroczy powiększony został o 52 szt. Z inicjatywy S. M. G. urządzone zostały dla popularyzacji Tatr wśród młodzieży w szkołach średnich warszawskich męzkich i żeńskich odczyty z pokazami przezroczy, traktujące o Zakopanem i Tatrach. Odczyty te w ilości kilkudziesięciu zorganizowane zostały przez p. *Z. Szczawińskiego*. S. M. G. dała również inicjatywę do budowy wygodnej ścieżki od Morskiego Oka do Czarnego Stawu, która w sezonie letnim została wykonana. S. M. G. w dalszym ciągu utrzymywała bliskie stosunki z Towarzystwem Tatrzańskim, Sekcją Narciarską i Sekcją Ochrony Tatr.

---

## Komisya Wycieczkowa.

---

Przew. *Al. Janowski*, zast. przew. *T. Podkomorski*, sekr: *K. Maszki*, zast. sekr. *E. Zawistowski*, skarbn. *A. Rzeszotarska*, członkowie: *F. Bąkowski*, *J. Chelmiński*, *Z. Denter*, *J. Gebethnerówna*, *E. Grzebiński*, *Wł. Kosiński*, *T. Koszutski*, *K. Kulwieć*, *S. Lencewicz*, *S. Ponikowski*, *K. Rakowiecki*, *W. Stokowska*, *W. Strzelecki*, *Z. Strzelecki*, *W. Szelażek*, *A. Unieszowski*, *M. Wisznicki*.

Komisya odbyła 9 posiedzeń,

---

## Wycieczki zamiejskie.

27 kwietnia do Raszyna, Falent i Komorowa osób 54, przew. *T. Podkomorski*.

4 maja do Kobyłki osób 89, przew. *J. Gebethnerówna*.

8 maja do Łowicza i Arkadyi osób 22 przew. *T. Podkomorski*.

11, 12 i 13 maja do Ostrowca, Bałtowa, Ćmielowa, Opatowa, Włostowa, Sandomierza, Kazimierza i Puław osób 41, przew. *T. Podkomorski*.

11 i 12 maja do Lublina, Piasków, Fajstawic, Krasnegostawu, Zamościa, Skierbieszowa, Surhowa, Krupego i Rejowca osób 13, przew. *M. Wisznicki*.

11 i 12 maja do Mławy i Ciechanowa osób 4, przew. *E. Grzełiński*.

25 maja do Krepy, Maciejowic i Podzamcza osób 84, przew. *T. Podkomorski*.

7 i 8 czerwca do Grodna i Druskienik osób 41, przew. *W. Strzelecki*.

15 czerwca do Czerska i Starego Otwocka osób 261, przew. *Al. Janowski*.

22 czerwca do Radości osób 27, przew. *E. Grzełiński*.

22 czerwca — 2 lipca przez Polesie do Kijowa osób 41, przew. *K. Kuhwieć*.

29 czerwca do Serocka i Zegrzynka osób 38, przew. przew. *F. Bąkowski*.

5—21 lipca na Wyżynę Małopolską (pieszo) osób 15, przew. *M. Wisznicki*.

13 lipca do Żelazowej Woli i Trojanowa osób 23, przew. *K. Maszki*.

27 lipca do Zielonki i Czarnej Strugi osób 13, przew. *E. Zawistowski*.

10 sierpnia do Miedzeszyna osób 30, przew. *W. Szełętek*.

24 sierpnia do Skierniewic osób 37, przew. *S. Poniowski*.

7 i 8 września do Płocka, Gostynina i Kutna osób 25, przew. *E. Grzełiński*.

7 i 8 września do Uniejowa, Łęczycy i Tumu osób 7, przew. *A. Unieszowski*.

14 września do Cegłowa i Kuflewa osób 24, przew. *E. Zawistowski*.

21 września do Ostrołęki i Kruków osób 41, przew. *T. Podkomorski*.

28 września do Szydłowca osób 14, przew. *Z. Denter*.

5 października do Wyszkowa osób 48, przew. *T. Podkomorski*.

18 października do Mszczonowa i Żyrardowa osób 24, przew. *Z. Denter*.

19 października do Jabłonną osób 27, przew. *Z. Denter*.

26 października do Chyliczek i Piaseczna osób 66, przew. *K. Maszki*.

Wycieczki korzystały z pomocy i ułatwień, jakie okazali Pp. Aleksander Ks. Drucki-Lubecki i ks. prałat Fudalewski z Bałtowa, szambelan Michał Karski z Włostowa, Zarząd Zakładów Ostrowieckich w Ostrowcu, ks. prob. Zielonka, dyr. Smogorzewski i dyr. Szymański z Ćmielowa, ks. vice-regens dr. Młynarczyk i dr. Ząbkowski z Sandomierza, Jerzy Zdziechowski, Osuchowski, mec. Jaśkiewicz, Kłosowscy, Niewierscy, Sajkiewicz z Zamościa, Jan Sajkiewicz z Karolówki, Szczypiorski z Surhowa, Jan hr. Poletyło z Kraśniczyna, Błęszyński z Kraśniczyna, Kozaryn z Krupego, Pogorzelski z Opinogóry, Andrzej hr. Zamoyski i Feliks Różyński z Podzamcza, dr. Stefan Szumkowski, Józef Kiersnowski i dyr. Małinowski z Druskienik, ks. Tadeusz Malewski i Marya Horodyska z Opatowa, Michałostwo Rudzcy z Gorzkowa, Stanisławostwo Karpowiczowie z Rytwian, Paweł Popiel z Kurozwięk, Kowalczewscy z Szwagrowa, ks. Trybuński z Niekrasowa, Marya hr. Moszyńska z Łoniowa, ks. Zajączkowski z Sulistawic, ks. prałat Puławski z Koprzywnicy, Maksymilianostwo Skotniccy ze Skotnik, Pawłowski z Żelazowej Woli Onyszko z Wólki, Marczyński ze Skierniewic, ks. kan. Żaboklicki ze Skierniewic, dr. Maciesza z Płocka, Feliks Przybylski ze Skoków, dr. Torszewski z Kutna, Roman Kuchciński, Wacław Tarnicki i Turski z Uniejowa,

Bronisław Szwejcer z Kuflewa, Zarząd Zakładu dla Nauczycielek w Zielonce, Niezgodziński, ks. Postulski i Engemanowie z Szydłowca, S. Świerzyński, B. Mosdorf i S. Szczytt z Pińska, Hieronimostwo Kieniewiczze z Doroszewicz, E. Horwatt z Narowli, Żukiewicz, Peretiatkowicz, Kuszel i Radomski z Kijowa, Zarząd Huty Szklanej Robotniczej w Wyszkanie, Zarząd fabryki narzędzi rolniczych w Wyszkanie, Jan Cudny, ks. Stanisław Burzyński, W. Wądołowski, J. Witkowski i Szmyt z Wyszkania, Antonina Chudziakowa z Żyrardowa, Czerscy i Muśnicki z Mszczonowa, Eugenia hr. Potocka z Jabłonny, hr. Plater-Zyberk z Chyliczek, Oddziały: Mławski i Ostrołęcki P. T. Kr.,—za co Komisya Wycieczkowa składa serdeczne „Bóg zapłać“.

Ogółem urządzono 26 wycieczek, w których wzięto udział 1107 osób.

### Wycieczki miejskie.

26 stycznia Stare Miasto osób 49, przew. *A. Rzeszotarska* i *K. Maszki*.

2 lutego Stare Miasto osób 30, przew. *E. Zawistowski*.

2 lutego Muzeum Przemysłu i Rolnictwa osób 29, przew. *Al. Janowski*.

16 lutego Gabinet Roentgenowski osób 37, przew. *S. Ponikowski*.

23 lutego Szkoła Mazowiecka osób 24, przew. *E. Grzeliński*.

9 marca Muzeum Przemysłu i Rolnictwa osób 30, przew. *Al. Janowski*.

9 marca Gabinet Roentgenowski osób 36, przew. *A. Rzeszotarska*.

16 marca Zakłady Lenwala osób 23, przew. *I. Kuhnke*.

6 kwietnia Muzeum Sztuk Pięknych osób 23, przew. *Wasniewska*.

12 kwietnia Stacja telefonów osób 32, przew. *Al. Janowski*.

13 kwietnia Wystawa entomologiczna osób 24,  
przew. *F. Liszewski*.

20 kwietnia Park Skaryszewski osób 62, przew.  
*K. Kukwiec*.

20 kwietnia Stare Miasto osób 28, przew. *K. Maszki*.

26 kwietnia Stacya telefonów osób 30, przew.  
*E. Zawistowski*.

6 maja Fabryka firanek i koronek Szlenkera,  
Wydźgi i Weyera osób 22, przew. *T. Podkomorski*.

27 maja Fabryka obić papierowych Tow. Akc.  
I. Franaszek osób 38, przew. *T. Podkomorski*.

7 czerwca Dokoła Warszawy I część osób 12,  
przew. *J. Gebethnerówna*.

8 czerwca Dokoła Warszawy II część osób 13,  
przew. *Al. Janowski*.

14 czerwca Dokoła Warszawy III część osób 4,  
przew. *E. Zawistowski*.

9 listopada Powązki osób 65, przew. *J. Gebethne-  
równa* i *K. Maszki*.

16 listopada Wola osób 138, przew. *T. Podko-  
morski*.

27 listopada Fabryka lampek żarowych „Cyrkon“  
osób 32, przew. *Z. Denter*.

28 listopada Powązki osób 34, przew. *K. Maszki*.

30 listopada Stare Miasto osób 64, przew. *K. Maszki*  
i *E. Zawistowski*.

2 grudnia Wystawa Ruch, Światło, Ciepło osób 24,  
przew. *E. Zawistowski*.

7 grudnia Szpital im. Karola i Maryi Szlenkerów  
osób 26, przew. *A. Rzeszotarska*.

8 grudnia Towarzystwo Naukowe osób 65, przew.  
*W. Szelażek*.

14 grudnia Elektrownia tramwajów miejskich osób  
48, przew. *T. Podkomorski*.

21 grudnia Stare Miasto osób 31, przez *E. Za-  
wistowski*.

Ogółem urządzono 29 wycieczek, w których wzięło  
udział 1076 osób.



## Wycieczki przybywające.

Ilość wycieczek i liczba osób zgłaszających się o ułatwienia wycieczkowe zwiększyła się pokaźnie. Ogółem zgłosiło się do Komisji wycieczek 35 z liczbą osób 1259.

z Błonia	osób	36	z Mławy	osób	12
„ Chyliczek	„	29	„ Mrozów	„	16
„ Częstochowy	„	30	„ Ostrołęki	„	20
„ Grodziska	„	38	„ Pabjanic	„	42
„ Grzybowej Woli	„	60	„ Płocka	„	34
„ Irkucka	„	1	„ Poznania	„	4
„ Kalinowa	„	1	„ Poznańskiego	„	2
„ Kalisza	„	15	„ Podlasia	„	46
„ Kaszub	„	30	„ Radomia	„	70
„ Kaźmierówki	„	23	„ Sambora	„	13
„ Kompiny	„	54	„ Sobieszyna	„	24
„ Krakowa	„	2	„ Szymanowa	„	82
„ Krzyżewa	„	36	„ Warszawy	„	156
„ Leoncina	„	30	„ Wilna	„	1
„ Lublina	„	38	„ Włocławka	„	42
„ Lwowa	„	2	„ Wołoszczyzny	„	40
„ Łodzi	„	93	„ Zagłębia	„	29
„ Maciejowic	„	40	„ różn. stron kraju	„	21
„ Mieczysławowa	„	47	„ Singapore (Indye)	„	1

## Ogółem ruch wycieczkowy

w r. 1913 przedstawił się jak następuje:

wycieczki zamiejskie	liczyły	1107	uczestników
„ miejskie	„	1076	
„ przybywające	„	1259	
z kart legitymacyjnych	„	499	

Razem 3941 uczestników

Ogółem w roku 1913 wzięło udział w wycieczkach

w Warszawie osób 3941

na prowincyi „ 3477

Razem osób 7418

Od założenia Towarzystwa ruch wycieczkowy przedstawia się jak następuje:

w roku 1907	wzięło udział	659 osób
„ 1908	„ „	1230 „
„ 1909	„ „	4136 „
„ 1910	„ „	4876 „
„ 1911	„ „	6963 „
„ 1912	„ „	6938 „
„ 1913	„ „	7417 „

Razem 32220 osób.

### Zamierzenia wycieczkowe na rok 1914.

- 26 kwietnia Gucin.
- 8 maja Końskie i Czarniecka Góra.
- 10 maja Nowe Miasto n. Soną.
- 8 — 10 maja Lublin, Chełm (Lublin, Zamość, Krasnystaw).
- 17 maja Puszcza Korabiewska i Studzieniec.
- 21 maja Łęczyca i Tum.
- 24 maja Opoczno i Drzewica.
- 31 maja i 1 czerwca Radom, Iłża, Wąchock.
- 31 maja—2 czerwca Raclawice i Szczekociny.
- 7 czerwca Czarnolas i Zwoleń.
- 14 czerwca Czerwińsk.
- 21 czerwca Chodecz i jeziora Kujawskie.
- 23 — 29 czerwca Kalisz i Lisków.
- 28 — 30 czerwca Nałęczów, Kazimierz, Janowiec i Puławy (pieszo).
- 22 czerwca—4 lipca Podole i Pobereże do Odesy.
- 5—15 lipca Kurpie.
- 22 czerwca—16 lipca Wyżyna Małopolska (pieszo).
- 12 lipca Pyry i Włochy (pieszo).
- 26 lipca Zegrzynek i Radzymin (pieszo).
- 9 sierpnia Góra Kalwarya i Czersk.
- 15 — 16 sierpnia Częstochowa, Mstów, Olsztyn i Kruszyna.
- 30 sierpnia Jackowice i Zduny.

- 6 września Gniewoszków, Gołab i Sieciechów.  
8 września Pszczelin, Rokitno i Błonie.  
13 września Brok.  
20 września Bratne i Gołotczyzna.  
27 września Słodowiec i Wola.  
4 października Baniocha.  
11 października Bielany i Młociny.  
18 października Grochów i Rembertów.  
25 października Drewnica.

## Komisya fizyograficzna.

Na liście członków komisji zapisanych było 67 uczestników.

Prezydium: <sup>1)</sup>

Przewodniczący *Stawomir Miklaszewski.*

Sekretarz *Stanisław Poniatowski.*

Skarbnik *R. Błędowski.*

*L. Krzywicki.*

W ciągu roku sprawozdawczego prezydium odbyło 6 posiedzeń, poświęconych sprawom administracyjnym i rozpatrywaniu podań o zapomogi na badania naukowe.

Zebrań ogólnych odbyło się 7, na których przedstawiono następujące referaty:

1) *J. Lewiński.* „Kenozoiczna historia dorzecza Przemszy“.

2) *S. Dziubaltowski i E. Malinowski.* „Materiały do statystyki zbiorowisk roślinnych“.

3) *M. Limanowski.* „Synteza Karpat w świetle nowszych odkryć“.

4) *M. Limanowski.* „Pochodzenie krajobrazu jeziora bałtyckiego“.

5) *L. Krzywicki.* „Wykopaliska na Litwie“.

Korzystając z zapomóg, przyznanych przez K. F., prowadzono następujące studia fizyograficzne:

<sup>1)</sup> Wybrane na rok 1913 na miejsce poprzedniego dopiero w czerwcu r. 1913.

- 1) *J. Domaniewski* nad fauną ornitologiczną na Polesiu.
- 2) *S. Dziubaltowski* nad florą galmanową.
- 3) *M. Giedroyć* nad fauną pijawek na Polesiu.
- 4) *L. Krzywicki* nad zabytkami archeologicznymi Litwy.
- 5) *K. Kulwieć* nad zbiorowiskami roślinnymi i utworami wydymowemi okolic Połągi.
- 6) *S. Lencewicz* nad materyałami antropologicznymi w kieleckiem.
- 7) *M. Limanowski* nad budową geologiczną Inflant polskich.
- 8) *E. Loth* nad antropologią pow. włoszczowskiego.
- 9) *E. Malinowski* nad zbiorowiskami roślinnymi.
- 10) *S. Poniatowski* poszukiwania archeologiczne w kaliskiem.
- 11) *P. Słonimski* nad fauną wrotków Polesia.

Pozatem z ramienia Towarzystwa prowadzili badania fizyograficzne:

12. Prof. *B. Hryniewiecki* nad florą okolic Połągi.
- 13) *J. Mydlarski* nad skąposzczetami Polesia.

Z pozycyi budżetowej (2000 rb) na prace naukowe w roku sprawozdawczym wydano na fizyografię:

Subsydyów na studia . . . . .	1350.—
Na książki specjalne . . . . .	11.12
Na instrumenty . . . . .	18.52
Na druki . . . . .	66.55
Posyłki i porto pocztowe . . . . .	15.84

Razem 1462.03

Na badania naukowe w roku sprawozdawczym wpłynęły następujące ofiary:

Od Oddziału Zagłębia . . . . .	rb.	88.—
„ „ Łódzkiego . . . . .	„	50.—
„ „ Zawierckiego . . . . .	„	25.—
„ „ Łąpskiego. . . . .	„	3.—
Zwrot z udzielonego w 1912 r. subsydyum	„	50.—

Razem rb. 216.—

Pozatem podkreślić tu należy pomoc okazaną studyum fizyograficznym przez Wojciecha hr. Pusłowskiego, który czterech delegatów Towarzystwa, prowadzących badania na Polesiu, przyjął u siebie przez lipiec i sierpień w Zawiszczu (Pińszczyzna), świadcząc im jednocześnie wszelką pomoc i ułatwienia.

## Pamiętnik fizyograficzny.

Komitet redakcyjny Pam. Fizyograficznego stanowią: *W. Gorczyński, K. Kulwiec, L. Krzywicki, J. Lewiński, K. Stołyhwo* i *J. Trzebiński*.

Redaktorem „Pamiętnika Fizyograficznego“ jest *K. Stołyhwo*, wydawcą zaś — *K. Kulwiec*.

W roku sprawozdawczym z zapomogi kasy im. J. Mianowskiego wydany został XXI tom Pamiętnika Fizyograficznego, dedykowany długoletniemu wydawnictwa tego redaktorowi Br. Znatowiczowi.

Tom ten zawarł następujące prace:

### Dział I. *Meteorologia.*

Spostrzeżenia meteorologiczne, dokonane w r. 1909 i 1910 na stacjach sieci Warszawskiej,

Instrukcja dla stacji meteorologicznych sieci Warszawskiej.

### Dział II. *Geologia i geografia.*

*S. Lencewicz*. Dzieje Górnej Lubrzanki (Cz. Ni-dy) w czwartorzędzie.

*S. Lencewicz*. Przyczynki do znajomości dyluwium i hydrografii okolic Tomaszowa Rawskiego.

### Dział III. *Zoologia.*

*Sz. Tenenbaum*. Chrząszcze (Coleoptera), zebrane w ordynacji Zamoyskiej, w gub. lubelskiej.

*Sz. Tenenbaum*. Spis gadów, płazów i ssaków, zebranych w ordynacji Zamoyskiej, w gub. lubelskiej.

*Dr. W. Polński*. Ślimaki i małże, zebrane w ordynacji Zamoyskiej, w gub. lubelskiej.

*J. Domaniewski*. Ptaki ordynacji Zamoyskiej, w gub. lubelskiej.

#### Dział IV. *Botanika.*

*Dr. J. Trzebiński.* Flora Śmiły i okolic sąsiednich (gub. kijowska, pow. czerkaski). Przyczynek do znajomości flory Ukrainy.

#### Dział V. *Archeologia i etnografia.*

*M. Wawrzeniecki.* Ślady kultury i osadnictwa przedhistorycznego ziemi kujawskiej.

*L. Krzywicki.* Grodzisko Derbuckie na Żmudzi.

*W. Szukiewicz.* Cmentarzysko ciałopalne płaskie pod wsią Naczą, w pow. lidzkim, gub. wileńskiej.

*M. Wawrzeniecki.* Pieczywo obrzędowe i pospolite.

*Z. Miklaszewska.* Kimbałka na Podlasiu.

---

## Komisya wydawnicza.

---

Skład komisji: Przewodniczący: *W. Wróblewski.* sekretarz: *F. Bąkowski,* członkowie: *K. Kulwiec, W. Szczępek, S. Thugutt, M. Wisznicki.* Komisya odbyła dwa posiedzenia.

Komisya wydała w r. 1913: A) 7 pocztówek „zamków polskich“ (ser. VI), 3 pocztówki chełmskie, 12 pocztówek z widokami Połagi i okolic: B) „Zdroje Raduni“, Przewodnik po Szwajcaryi kaszubskiej d-ra A. Majkowskiego.

Opracowanie I części przewodnika po kraju jest w toku.

---

## Komisya dochodów niestałych.

---

Skład komisji: *J. Pohoska, J. Paprocki* i *Z. Strzelecki.*

Działalność komisji w roku 1913 wyraziła się w następujących organizacjach dochodowych:

15 kwietnia w lokalu Stow. Techników wieczornica z programem koncertowym i czarną kawą, na której było do 260 osób.

1 czerwca wycieczka do Skolimowa, na której było osób 70.

22 listopada w lokalu Stow. Techników wieczornica z programem koncertowym, czarną kawą i tańcami, na której było do 200 osób.

Oraz wznowienie „wtorków“.

Wyżej wymienione zebrania towarzyskie zjednały znaczną liczbę członków dla Tow. Krajoznawczego.

---

## Zbiory fotograficzne.

---

Kustosz: *Feliks Liszewski*.

Rok sprawozdawczy zaznaczył się ogromnym przyrostem materiału krajoznawczego—bądź w kliszach, bądź też w odbitkach i pocztówkach. Klisz przybyło przeszło 1000 sztuk, tak że w roku sprawozdawczym w zbiorach znajduje się ogółem 3106 klisz, w tem: formatu  $18 \times 24 = 441$  sztuk, form.  $13 \times 18$  i  $12\frac{1}{2} \times 16 = 4353$  sztuk, form.  $9 \times 12 = 182$  błon i 979 klisz, resztę zaś stanowią klisze formatów mniejszych—odbitek zaś fotograficznych do 5000 sztuk różnych formatów, pocztówek do 2000; napływający materiał w dalszym ciągu jest katalogowany, przybyło również kilka albumów mniejszych, a oprócz tego nabyty został do większego aparatu teleobiektyw.

Okazyjnie nabytych zostało około 250 sztuk klisz z różnych okolic kraju, a prócz tego przez członków Towarzystwa w czasie wakacyjnym, jak i przy specjalnych delegacjach dokonane zostały zdjęcia fotograficzne w różnych miejscowościach, a mianowicie: p. *S. Thugutt* w Kieleckiem i Radomskiem, *K. Kulwiec* w Połudze i Mińszczyźnie, *F. Liszewski* w dalszym ciągu w Radomskiem i Piotrkowskiem *A. Chętnik* na Kurpiach i *M. Wisznicki* podczas wycieczek do różnych okolic kraju. Niektóre miejscowości, jak Księstwo Łowickie, Kazimierz, Połoga, Kieleckie i Radomskie są dość ściśle opracowane fotograficznie i stanowią pewną całość.

W roku sprawozdawczym zapoczątkowano zbiera-

nie i fotografowanie pomników ludzi zasłużonych krajowi, rozsianych na cmentarzach i w kościołach naszych. Na Powązkach zrobiono pięćdziesiąt kilka zdjęć.

Dary w kliszach i odbitkach złożyły następujące osoby: *S. Thugutt, M. Wisznicki, Al. Janowski, K. Kulwieć, T. Grotkowski, F. Liszewski, J. Lande, J. Herlen, Oddziały Olkuski i Grójecki, St. Riemerowa, Malanowski, A. Ojrzyński, Ed. Zalewski, Z. Marcinkowski, L. Ottarzewski, T. Koszutski, Totwiński, E. Berezowski, Z. Iwankiewicz, H. Bolcewicz, Kozłowski, Oddział Kaliski, Malangiewski, Wolski.*

Wzorem lat ubiegłych do zbiorów włączone zostały również fotografie i rysunki, nadesłane dla „Ziemi“.

Ze zbiorów udzielane były odbitki fotograficzne Redakcyi „Ziemi“, Komisyi wydawniczej i kilku instytucyom naukowym, oraz osobom prywatnym, z czego osiągnięto pewien dochód. Brak miejsca w lokalu stoi na przeszkodzie normalnemu wypełnianiu obstarunków, jakie mogą napływać.

---

## Biblioteka.

---

Pracowały w bibliotece pod przewodnictwem p. *Stanisława Thugutta* następujące osoby: pp. *L. Górski, Eug. Zawistowski* i *W. Zembrzusi*, oraz pp. *J. Łokciowska, K. Paprocka* i *W. Schellerówna*.

W roku sprawozdawczym przybyło do biblioteki 869 dzieł (od № 1873 do 2742). Bardzo znaczną i wartościową częścią tego przyrostu, było kilka zbiorów map, nabytych do biblioteki Towarzystwa od osób prywatnych i z dubletów większych bibliotek polskich. Szczególnie pięknym i interesującym nabytkiem jest 14 mapek ksiąstewek śląskich, wykonanych w połowie XVIII w. przez Mat. Schuberta.

Udało się też zdobyć wyjątkowo piękny egzemplarz pierwszego atlasu ziem polskich, który wykonał Rizzi Zannoni w 1772 r. Z książek warte podkreślenia są obfite kolekcye druków, tyczących Mazurów pruskich



(dar p. *Jakóba Glassa*, jako depozyt Sekcji Miłośników Mazowsza) i Kaszub (dar p. *S. Dziewulskiego*).

Oprócz dzieł czytanych na miejscu, wypożyczyła biblioteka w ciągu roku 127 osobom 569 dzieł. Nieślychanie ciężkiem utrudnieniem w gromadzeniu i utrzymywaniu w porządku zbiorów bibliotecznych jest szczupłość lokalu, zagrażająca już wprost bezpieczeństwu ksiąg, na które brak miejsca w szafach bibliotecznych.

## Sprawa własnego gmachu.

Wobec ujawnionego szerszego zainteresowania się sprawą wzniesienia własnego **Domu krajoznawczego w Warszawie** Zarząd zwołał d. 1 lutego r. spr. naradę, na skutek której wybrana została specjalna komisya do urzeczywistnienia tej coraz bardziej palącej potrzeby w następującym składzie: *Maurycy hr. Zamoyski* (przewodniczący), *Al. Jabłonowski*, *Tadeusz Korzon*, *Kazimierz Kulwiec*, *Al. Janowski*, *Konstanty Paprocki* (skarbnik), *Franciszek Radoszewski*, *Oskar Scheller* (sekretarz), *Kazimierz Rakowiecki*, *Janina Rodysówna*, *Stanisław Thugutt*, *Mikołaj Wisznicki*, *Władysław Marconi*, *Oskar Sosnowski* i *Kazimierz Skórewicz*.

Prezydium komitetu tego odbyło szereg posiedzeń, omawiając szczegółowo plan i kosztorys zamierzonego gmachu, upatrzone miejsca na jego wzniesienie, projekty sfinansowania i t. p.. W tym ostatnim celu wydana została następująca odezwa, do osób, które podjęte dzieło miały poprzeć.

### Odezwa.

Oddawna odczuwana potrzeba stworzenia instytucji, któraby skupiała wszelkie wiadomości, dotyczące ziem naszych, tak pod względem przyrodniczo-geograficznym różnorodnych, a krajoznawczo mało znanych, powołała do życia przed 6-ciu laty Polskie Towarzystwo Krajoznawcze.

Instytucya ta w ciągu ubiegłego sześćdziesiątka swego

pracy stworzyła 25 Oddziałów Prowincjonalnych i posiada Centralę w Warszawie, całym ruchem krajoznawczym w Królestwie Polskiem kierującą.

Pomyślny i szybki rozwój tej instytucji zrodził dla niej palącą potrzebę posiadania w Warszawie własnego gmachu celem uzyskania niezbędnych warunków do dalszego rozwoju Towarzystwa i — ześrodkowania w stałej siedzibie wszelkich informacji krajoznawczych, na których praca społeczna w kraju i nad krajem opierać się winna.

Powołani przez Zarząd Główny Polskiego Towarzystwa Krajoznawczego na zasadzie § 4 i § 23 p. e Ustawy do urzeczywistnienia tej idei, zwracamy się do J.W.P. z gorącą prośbą o przyłączenie się do szeregu założycieli Domu Polskiego Towarzystwa Krajoznawczego w Warszawie.

Załączony aneks ilustruje rozwój Towarzystwa, oraz podaje program projektowanego gmachu, a Deklaracye za № ... służą do zgłoszenia swojego udziału w podejmowanym przedsięwzięciu w charakterze daru, lub pożyczki długoterminowej 4-o procentowej, stopniowo spłacanej. Udziały w pożyczce przyjmowane będą w okrągłych setkach rubli.

Nazwiska osób, które w poważniejszej mierze przyczynią się do wzniesienia projektowanego gmachu — umieszczone będą na wmurowanej wieczystej tablicy założycieli.

W myśl § 8 Ustawy, osoba, która na cel powyższy zadeklaruje dar przynajmniej Rb. 100, wpisana zostanie na listę dożywotnich członków, popierających Tow. Krajoznawcze.

W razie, gdyby Towarzystwo nie nabyło gmachu, lub nie przystąpiło do jego budowy do dnia 1-go Października 1916 roku, skutecznie wpłaty tytułem ofiar i pożyczek podlegają zwrotowi.

Podp. *Maurycy Zamoyski, Al. Jabłonowski, Tadeusz Korzon, K. Kulwiec, Konstanty Paprocki, K. Rakowiecki, Franciszek Radoszewski, J. Rodysówna, Oskar Scheller, M. Wisznicki, St. Thugutt, Władysław Marconi, Oskar Sosnowski.*

## Aneks.

Rozszerzając z roku na rok zakres swego działania Polskie Towarzystwo Krajoznawcze powołało do życia szereg bibliotek, czytelni i muzeów, gromadzących charakterystyczne okazy z zakresu etnografii, archeologii, faunistyki i florystyki, bogactw przyrody martwej, jak również dane, dotyczące rozwoju naszego życia kulturalnego i społecznego.

Placówki pracy krajoznawczej, rozrzucone po całym kraju, od lat 6 gromadzą i chronią od zagłady zarówno wszelkie dokumenty przyrody naszej i naszego życia dzisiejszego, jak również zabytki naszej kultury.

Szczegółowe wykazy nagromadzonych zbiorów i sprawozdanie z żywej pracy Towarzystwa zawarte zostały w sześciu tomach roczników Towarzystwa. Odsyłając do nich czytelnika po szczegóły, podajemy poniżej szemat rozwoju Towarzystwa w liczbach.

Rok	1907	1908	1909	1910	1911	1912
Ilość Oddziałów prowincjonalnych	—	13	14	19	21	22
Ilość członków T-wa	271	1305	1854	2814	3785	4509
Ogólne wydatki Centrali w rublach	1374	6551	11238	14119	15298	15790
Wydatki na studia naukowe	—	200	1070	200	1063	1833
Wydatki na wydawnictwa krajoznawcze, łącznie z wydawnictwem „Ziemi“ (od r. 1910)	298	1997	4006	16634	18242	20475
Ilość wydanych pocztówek, agitujących poszanowanie zabytków historycznych i ilustrujących piękno kraju	—	162000	79000	170000	101000	96600
Wysłuchało odczytów osób	—	—	1763	2230	2937	13306
Zorganizowano wycieczek	5	8	48	62	117	146
Udział brało w wycieczkach osób	659	1230	4136	4876	6963	6938
Ilość osób, pracujących honor. w Centrali	18	46	50	69	84	90

Plan Domu Krajoznawczego przewiduje dwa działy: Muzealny i Administracyjny z następującą specyfikacją:

(wyciąg z planu szczegółowego)

### DZIAŁ MUZEALNY

#### Krajoznawstwo Polskie wogóle.

*Geografia:* Kartografia, archeologia,  
geologia, antropologia,  
florystyka, klimatologia,  
faunistyka, osobliwości i  
paleontologia, zabytki przyrody.

*Historia:* Pamiątki i zabytki.

*Sztuka i przemysł* dzisiejsze i historyczne.

*Życie społeczne:* Statystyka instytucji kulturalnych i ekonomicznych; szkolnictwa, rolnictwa, handlu, przemysłu, stosunków narodowościowych i komunikacji.

#### Krajoznawstwo Mazowsza \*)

(z tą samą specyfikacją, jaką przyjęto dla działu ogólnego).

Geografia                      Historia  
Sztuka                          Przemysł  
Życie społeczne

#### Krajoznawstwo wychodźstwa i kolonii polskich

(z taką samą specyfikacją).

### DZIAŁ ADMINISTRACYJNY.

Zarząd główny

Poszczególne wydziały:

wydawniczy,                      biblioteczny  
naukowy (fizyograficzny),      wycieczkowy,  
ilustracyjny (graficzny)        popularyzacyjny,  
statystyczny,

Sala zebrań,

Lokale dla wycieczek przybywających.

\*) Muzea terytorjalne, innym dzielnicom Kraju poświęcone (Kujawom, Podlasiu, Kurpiom, Zagłębiu i t. d.), prowadzone są przez Oddziały Prowincjonalne T-wa.

Rozesłanie odezwy tej zostało jednakże wstrzymane na skutek otrzymanej od krajowych władz administracyjnych zakazu zbierania ofiar na ten cel.

Wobec tak utrudnionych warunków działania wyniki pracy komisji nie mogą doprowadzić do celu.

Towarzystwo zmuszone zostało poprzestać na biernej roli przyjmowania drobnych ofiar, łożonych na przysły Dom krajoznawczy od swych członków.

Fundusz domu tego wynosi obecnie 7041 rb. 52 k.

---

## Wystawy krajoznawcze.

---

W roku sprawozdawczym Zarząd zaprojektował urządzenie w Warszawie dwóch wystaw—jednej poświęconej **Kartografii polskiej**, drugiej zaś — **Sztuce podhalańskiej** i w tym celu opracowane i ogłoszone zostały następujące odezwy:

### ODEZWA I. W sprawie wystawy kartograficznej.

Warszawa, w Czerwcu 1913 r.

W. P.

„Pragnąc pogłębić pracę swą nad poszczególnymi działami Krajoznawstwa Polskiego, P. Towarzystwo Krajoznawcze organizuje w roku bieżącym specjalną wystawę, kartografii polskiej poświęconą.

Posiadając w zbiorach swych bardzo znaczną ilość map, pochodzących z wieków ubiegłych, a odnoszących się do Ziemi Polskich i krajów przyległych, Towarzystwo z jednej strony pragnie dokompletować zbiory w tym dziale, a z drugiej — zilustrować stopniowy rozwój naszej kartografii.

Pożytku naukowego wystawy tej nie ma potrzeby dowodzić.

Ilość osób, zwiedzających kraj nasz, najróżnorodniejsze cele i zadania mających na widoku, z roku na rok stale wzrasta, braki zaś naszej literatury kartograficznej, lub jej nieznamość — poważne na tem polu nastroją trudności: musimy ze względów praktycznych posługiwać się nieraz wydawnictwami obcemi, mało do-

stępnymi lub niedokładnymi i pod wielu względami fałszywe o kraju naszym szerzącymi informacje, nieliczne zaś wydawnictwa nasze z ostatniej doby pod wielu względami nie o postępie, lecz raczej o cofaniu się kartografii naszej świadczą. Zgromadzony na wystawie tej materiał da gruntowną podstawę do zamierzonej działalności wydawniczej Komisji Kartograficznej, która zamierza, w miarę środków, zająć się przy pomocy Oddziałów prowincjonalnych Towarzystwa Krajoznawczego wykonaniem map, niezbędnych do dalszego rozwoju krajoznawstwa polskiego.

Na czas wystawy kartograficznej wydany będzie specjalny, zwiększonej objętości numer „Ziemi“, poświęcony historii rozwoju kartografii wogóle, a polskiej w szczególności, oraz — stanowi jej obecnemu.

W przekonaniu, iż wystawa taka, pomimo specjalnego swego charakteru, szerszy nasz ogół zainteresuje, a również przyczyni się do zaznajomienia go z dorobkiem naszej literatury, Komisja Kartograficzna Towarzystwa Krajoznawczego określa wystawie tej następujące ramy:

I. Mapy Polski, wykonane tak w Polsce i przez Polaków, jak i przez cudzoziemców.

a) Dział historyczny, ułożony chronologicznie — do połowy XIX stulecia.

b) Dział współczesny, ułożony według treści: 1) mapy ogólne, 2) etnograficzne, 3) fizyograficzne, 4) archeologiczne, 5) przemysłowe, 6) komunikacyjne, 7) turystyczne 8) szkolne i wszelkie inne z przeznaczeniem specjalnym.

II. Historyczny rozwój metod kartograficznych. Do działu tego, ułożonego chronologicznie, wejść mają i mapy, nie dotyczące Polski.

Pragnąc zamierzenie swoje wykonać w sposób jak najdokładniejszy, komitet Wystawy zwraca się niniejszem do wszystkich posiadaczy zbiorów kartograficznych oraz do osób, przygodnie jakie bądź mapy polskie posiadających, o nadsyłanie ich pod adresem Komitetu Wystawy Kartograficznej Polskiego Towarzystwa Krajoznawczego w Warszawie (Aleje Jeruzolimskie 29, m. 1), zaznaczając, iż pożądanę są tak całe atlasy, jako też

i mapy oddzielne — szczególnie zaś stare, pochodzące z XVI—XVIII stuleci.

Do nadesłanych okazów dołączyć należy następujące szczegóły objaśniające:

1) Czyją własność mapa stanowi, 2) gdzie, kiedy i przez kogo została wydana, 3) wartość lub przybliżona cena, 4) dokładny adres nadsyłającego, 5) zastrzeżenia zwrotu lub innego przeznaczenia.

Komitet zastrzega sobie prawo reprodukcji (fotograficznej lub rysunkowej) tych map, które uznane zostaną za odpowiednie do katalogu lub innych wydawnictw Towarzystwa.

Oprócz map drukowanych przyjmowane będą i mapy w opracowaniu rękopiśmiennem, globusy i t. p. Koszta przesyłki eksponatów Komitet, na zastrzeżone z góry żądanie, zwraca.

Wystawa urządzona będzie w jednym z większych lokalów publicznych w Warszawie w grudniu r. 1913.

Podp. Prezes Kom. *Aleksander Jabłonowski*, sekretarz *Bolesław Olszewicz*“.

## ODEZWA II. W sprawie wystawy podhalańskiej.

Warszawa, w Czerwcu 1913 r.

W. P.

„Polskie Towarzystwo Krajoznawcze, spełniając pierwsze zadanie swoje zbierania i szerzenia wśród ogółu wiadomości krajoznawczych, uważa za swój obowiązek zaznajamianie szerszych warstw społeczeństwa z każdym wybitniejszym przejawem twórczości rodzimej. Takim właśnie jest, bez wątpienia, rozwijająca się w coraz nowe formy Sztuka Podhalańska, mogąca już dziś poszczycić się bogatym dorobkiem, czego wymownym dowodem była zeszłoroczna wystawa we Lwowie.

Nie przesądzając wpływu sztuki podhalańskiej na rozwój twórczości polskiej w dziedzinie sztuki stosowanej wogóle, Polskie Towarzystwo Krajoznawcze uznaje ją jednak za ze wszech miar godną uwagi i poznania i dla tego przystępuje do zorganizowania na wiosnę roku 1914 Wystawy Podhalańskiej w Warszawie.

Plan wystawy w szkicu ogólnikowym przedstawia się jak następuje:

Dział I: Przyroda i lud Podhala, jako tło twórczości artystycznej — w obrazach, rzeźbie i fotografiach (krajobrazy tatrzańskie, typy, fauna i flora charakterystyczna Tatr).

Dział II: Budownictwo podhalańskie — począwszy od chałupy góralskiej, aż do dworów, pałaców i świątyń — tak w drzewie, jak murowanych, przedstawione w rysunkach, modelach, fotografiach i planach.

Dział III: Prymitywy: oryginalne, najwierniej odtworzone wewnątrz izby góralskiej, sprzęty, statki, stroje góralskie i t. p. — wszystko oryginalne.

IV: Wnętrza i umeblowania w stylu podhalańskim, zastosowane do współczesnych wymagań komfortu. Kilimy, ceramika, kowalstwo i ślusarszczyzna artystyczna.

Dział V: Drobnny przemysł artystyczny — tak zwane „pamiątki zakopiańskie“.

Dział VI: Literatura i bibliografia Podhala.

Do współdziałania w pracy około gromadzenia okazów na Wystawę Podhalańską Polskie Towarzystwo Krajoznawcze wzywa wszystkich, komu kultura rodzima nie jest obca i obojętna.

Zgłoszenia do udziału w wystawie nadsyłać należy przed 1 stycznia r. 1914. Do nadsyłanych okazów dołączyć należy następujące objaśnienia: 1) czyją własność nadesłany przedmiot stanowi; 2) przez kogo został wykonany, podług czyjego projektu lub skąd pochodzi; 3) wartość lub cena przedmiotu; 4) dokładny adres nadsyłającego; 5) zastrzeżenie zwrotu lub innego przeznaczenia.

Koszta przesyłki okazów poniosą wystawcy“.

Podp. Zarząd Polskiego Towarzystwa Krajoznawczego.

Materyały do Wystawy kartograficznej przez wybrany specjalnie do sprawy tej komitet zostały zgromadzone w bardzo znacznej ilości.

Obie jednakże wystawy musiały być zaniechane wobec zakazu krajowych władz administracyjnych z d. 14 września (za № 16338) i z d. 2 października (za № 17369) r. 1913.



## Muzeum.

Kustos *Ludwik Sawicki.*

Wobec coraz większej ciasnoty zajmowanego przez Towarzystwo lokalu, jaką szczególnie odczuwają zbiory Towarzystwa, przybywające z różnych stron, w roku sprawozdawczym Zarząd zmuszony był zamknąć wstęp do Muzeum dla zwiedzającej je publiczności—i tylko poszczególne osoby w obecności kustosa do oglądania natłoczonych w gablotach i szafach okazów były dopuszczane.

Natomiast położono szczególny nacisk na skatalogowanie zbiorów i określenie wartości poszczególnych okazów oraz kolekcji: praca ta została dość daleko posunięta. Przyrost nowych okazów najokazalej ujawnił się w dziale ornitologicznym, ułożonym przez p. *J. Domaniewskiego*. W dziale archeologicznym uporządkowano okazy z 5 stanowisk nie wliczając w to pojedynczych okazów z różnych miejscowości i darów, nie opracowanych jeszcze.

Z pośród darów, wymienimy jako cenniejsze następujące:

1. Zielnik mchów polskich (*Bryotheca polonica*)
2. Zielnik flory polskiej—dar p. *K. Drymmera*.
3. Zbiory ornitologiczne zebrane i opracowane przez *J. Domaniewskiego*.
4. Żuchwa dolna i 6 kręgów słonia przedpotopowego, dar p. *J. Osuchowskiej*.
5. Inwentarz z cmentarzyska przedhistorycznego z Piaseczna dar pp. *Grzelaków*.

Inne drobniejsze dary łącznie z okazami, które w ciągu roku skatalogowano, stanowią przyrost wedle działów, jak następuje:

Zoologia	przybyło okazów	227
Botanika	"	59
Geologia	"	16
Paleontologia	"	98
Archeologia	"	193
Historya	"	54
Numizmatyka	"	107
Etnografia	"	332

---

Razem 1086

Dział przezroczy powiększył się w roku sprawozdawczym o 1364 egzemplarzy, wartość zaś ich (w samych przezroczach, nie wliczając latarni i katalogów) wynosi 200 rs.

Wypożyczono przezroczy w r. 1913 ogółem 21870 sztuk, przyczem wypożyczalnia zaspakajała zapotrzebowania, napływające nietylko z różnorodnych instytucji, organizujących odczyty i pogadanki w kraju — lecz i z różnych miejscowości, daleko poza krajem leżących (Rosya Wschodnia, Petersburg, Moskwa, Wiedeń, Ameryka).

---

## Wydawnictwo dzieł W. Nałkowskiego.

---

W roku sprawozdawczym komitet wydał pierwszą część materyałów do Geografii Ziemi dawnej Polski. Po za odezwą komitetu i przedmową zmarłego autora część ta obejmuje następujące rozdziały: Rzut oka ogólny. Skład geotektoniczny Europy. Definicja kraju. Położenie, granice, ukształtowanie powierzchni. Ukształtowanie pionowe i stosunki genetyczno-geologiczne. Wody—rzeki, jeziora i bagna; klimat, flora, fauna. Stosunki antropologiczne.

Każdy z rozdziałów opatrzony został licznymi przypiskami, zgrupowanymi w „Luźnych notatkach“, oraz 6 mapami. Część druga, obejmująca poszczególne kraje została również całkowicie opracowana, i druk jej zbliża się ku końcowi, tak iż w marcu r. p. komitet ma nadzieję całą pracę swą zakończyć.

---

## „Ziemia“.

---

W czwartym roku istnienia „Ziemi“ nie wiele zmieniły się jej warunki redakcyjne i wydawnicze. Ilość czytelników w porównaniu z rokiem poprzednim zwiększyła

się o paruset nowych prenumeratorów, zaś ilość instytucji oświatowych i kółek samokształcenia młodzieży, otrzymujących Ziemię darmo, ze znacznym ustępstwem, lub jedynie za zwrotem kosztów przesyłki, przewyższa setkę. Za organ swój uznało Ziemię zorganizowane pod przewodnictwem Bernarda Chrzanowskiego Towarzystwo krajoznawcze w Poznaniu. Związek zaś muzeów polskich, zaprojektowany w końcu roku sprawozdawczego, ma umieszczać w Ziemi swoje komunikaty i sprawozdania. Wobec coraz większego zainteresowania się sprawami krajoznawstwa polskiego w Galicyi—została zorganizowana reprezentacja Ziemi we Lwowie; stronę administracyjną reprezentacji tej przyjęła na siebie księgarnia Nauczycielska (ul. Batoiego 12 we Lwowie), zaś redaktorem odpowiedzialnym na Galicyę został znany geograf, dyrektor Stanisław Majerski (Lwów). Zapowiedź Ziemi na rok 1914 głosi:

Z początkiem roku przyszłego wydawnictwo nasze rozpoczyna rok piąty swego istnienia. Ustaliły się już, okrzepły zasady, któremi Redakcja pisma kierowała się, dążąc do jego doskonalenia. Zwalnia nas to od rozwodzenia się przed niezbyt może licznem, ale wiernem i życzliwym gronem przyjaciół i czytelników, o potrzebie pracy nad krajoznawstwem ojczystem, o sposobach, do pogłębiania tej pracy wiodących. Zbytecznem też zapewne byłoby wymieniać krótszy czy dłuższy szereg utworów, jakie w tece swej posiadamy. Wystarczy, gdy zapewnimy, że, jak dotąd, bacznie i usilnie czuwać będziemy, aby treść pisma obejmowała możliwie równomiernie wszystkie gałęzie wiedzy, z krajoznawstwem związane, aby z drugiej strony—ogarniała w najrozleglejszem tego słowa znaczeniu całość ziem polskich, aby nawet poza niemi szukała troskliwie śladów czy nowych pędów życia narodowego.

Utrzymujemy z dbałą o ich rozwój troskliwością wszystkie dotychczasowe działy pisma, odtwarzające w systematycznym ugrupowaniu pewne zjawiska życia, a zatem ujmujące w pewną zaokrągloną całość **Histerycznie monografie terytoryalne**, rzucające żywe światło na przeszłość i terażniejszość kultury naszej, **Opisy zbiorów polskich**, drobniejsze, ułamkowe, ale cenne, jako

przyczynki, szkice, objęte ogólnym tytułem **Dwory, zamki i pałace**, w dziale ilustracji zaś możliwie piękne i typowe **Nasze krajobrazy, Zabytki i Typy ludowe**.

Prócz tego, mając na uwadze konieczność i potrzebę ożywienia turystyki polskiej, nawet przedsięwziętej przez osoby i organizacje prywatne, poświęcimy znacznie baczniejszą niż dotychczas uwagę wszelkim **Wycieczkom**, o ile te bliższe poznanie kraju na celu istotnie mieć będą.

Wzorem lat ubiegłych wydamy specjalny **Numer monograficzny** znacznie zwiększonej objętości i obficie ilustrowany, poświęcony jednej ciekawej jednostce geograficznej na ziemiach naszych. Korzystając też z materiałów, nagromadzonych lub zamówionych do niedoszłej niestety, z przyczyn od Towarzystwa Krajoznawczego niezależnych, wystawy kartograficznej, dać będziemy w możności kilka poważniejszych prac, tworzących razem pewną całość i obrazujących stan obecny i przeszłość **Kartografii polskiej**.

Przystępujemy do pracy, z zamiarem zwiększenia w miarę możliwości objętości pisma, co w znacznej mierze zależeć musi od poparcia przyjaciół naszych i do współdziałania zamierzeniom naszym jak najszersze koła miłośników rzeczy i spraw ojczyrstych wzywamy.

Poza tem, pragnąc ułatwić wszystkim naszym czytelnikom posiadanie pięknych ilustracji krajoznawczych w dużym formacie, odbitych na wykwintnym papierze, ilustracji, które w roku bieżącym wydawaliśmy w specjalnych 4 albumach—jako płatne premia w cenie 2 rb. dla prenumeratorów rocznych (po 4 rb. zaś nabywanych oddzielnie z przesyłką), postanowiliśmy od r. 1914 dodawać do każdego numeru dla wszystkich bez wyjątku prenumeratorów naszych karton kredowy z taką ilustracją (wyróżniające się malowniczością krajobrazy, zabytki historyczne i sztuki, oraz typy ludowe) pobierając jedynie częściowy zwrot kosztów w postaci dopłaty 25 kop. kwartalnie.

### Warunki prenumeraty „Ziemi“:

Przedpłata w Warszawie od Z przesyłką pocztową.

I Stycznia 1914 r.

Rocznie . . . . .	6.—	Rocznie . . . . .	7.50
Półrocznie . . . . .	3.—	Półrocznie . . . . .	3.80
Kwartalnie . . . . .	1.50	Kwartalnie . . . . .	1.90

Za odnośnienie do domu dopłaca się kop. 15 kwartalnie.

**Za granicą rb. 9 (22,5 kor., 20 mk., 25 fr.).**

**W filii lwowskiej—16 kor., z przesyłką 18 kor.**

Cena numeru pojedynczego 20 kop.

Roczniki z lat 1911, 1912 i 1913 (obejmujące 850 stron druku oraz 500 — 600 ilustracji) nabywać można po cenie normalnej (rb. 5, w ozdobnej oprawie rb. 6.50). Rocznik 1910 r. (pierwszy nakład wyczerpany) wydany będzie w nowym nakładzie w lutym 1914 r. po rb. 8.50, w ozdobnej oprawie po rb. 10.

Dla nowych całorocznych prenumeratorów roczniki dawne z ustępstwem 25<sup>0</sup>/<sub>0</sub>.

Prenumeratę na „Ziemię“ przyjmują: wszystkie księgarnie w kraju i zagranicą oraz Oddziały Polskiego Towarzystwa Krajoznawczego: w Błoniu, Częstochowie, Chełmie, Jędrzejowie, Grajewie, Grójcu, Kaliszu, Kielcach, Koninie, Kutnie, Lublinie, Łomży, Łowiczu, Łodzi, Mławie, Olkuszu, Ostrołęce, Ostrowcu, Piotrkowie, Radomiu, Siedlcach, Wieluniu, Sosnowcu, Włocławku i Zawierciu, oraz Towarzystwo Krajoznawcze w Poznaniu i filia lwowska „Ziemi“ (ul. Batorego 12).

Członkowie Towarzystwa Krajoznawczego oraz Czł. Tow. Miłośników Historii, nadsyłający prenumeratę bezpośrednio do administracji, otrzymują od wszelkich wydawnictw Ziemi 10<sup>0</sup>/<sub>0</sub> zniżki.

Oprócz czterech wielkich tomów „Ziemi“, nowi prenumeratorowie nabywać mogą na warunkach zniżonych (10<sup>0</sup>/<sub>0</sub>) następujące wydawnictwa:

#### a) Cztery piękne albumy:

- I. „Z Naszych Krajobrazów“.
- II. „Typy Ludowe“.
- III. „Z Wybrzeży Bałtyku“.
- IV. „Z Karpat“.

W cenie **80** kop. (z przesyłką rb. **1**) za każdy—rb. **3**,  
(z przesyłką rb. **3** kop. **60**) za wszystkie.

**b) Opisy monograficzne:**

- a) Pomorze Kaszubskie (**50** kop.)
- b) Tatry (**60** kop.)
- c) Księżacy i Księstwo Łowickie (rb. **1**).

**c) Odbitki:**

**Zygmunt Gloger** przez M. Federowskiego (**40** kop.)  
**Stare Wilno** przez dr. Wł. Zahorskiego (**30** kop.)

---

## Badania meteorologiczne.

---

W roku sprawozdawczym pomiary temperatury, opadów i usłonecznienia prowadzone były w Jędrzejowie; pomiary opadów—w Suchedniowie, Biełlinach i na Św. Krzyżu (pow. kielecki), w Olkusz, Wysokiem (pow. krasnostawski), Ostrołęce, Miechowie i Częstochowie. W ostatnich 3 miejscowościach przez część roku tylko. Stacja pluwiometryczna ze Św. Krzyża od lipca została przeniesiona do Włoszczowy. Sprawozdania wszystkich stacji były nadsyłane do Głównego Biura Meteorologicznego przy Muzeum P. i R. w Warszawie i drukowane w „Ziemi“.

---

# SPRAWOZDANIE

## STAN CZYNNY.

### 1. Kasa.

W dniu 1/I 1913 r. pozostawało gotówką	1258	28	
W ciągu 1913 r. wpłynęło . . . . .	24305	51	
Razem . . . . .	25563	79	
w tymże okresie wypłacono . . . . .	25326	67	
Pozostaje w gotowiznie na 1914 r.			237 12

### 2. Bank Handlowy. Fund. im. Nałkowskiego.

W dniu 1/I 1913 r. pozostawało . . . . .	2083	55	
W ciągu 1913 r. wpłynęło . . . . .	500	—	
Procenty za 1913 r. . . . .	87	81	
Razem . . . . .	2671	36	
W tymże okresie podniesiono . . . . .	1237	67	
Pozostaje na 1914 r. . . . .			1433 69

### 3. Bank Handlowy R-k Przekazowy.

W dniu 1/I 1913 r. pozostawało . . . . .	470	24	
W ciągu 1913 r. wpłacono . . . . .	3715	—	
Procenty za 1913 r. . . . .	30	19	
Razem . . . . .	4215	43	
W tymże okresie podniesiono . . . . .	3735	—	
Pozostaje na 1914 r. . . . .			480 43

### 4. Bank Handlowy R-k Domu.

Wpłacono w 1913 r. . . . .	3102	50	
Procenty za 1913 r. . . . .	67	14	
Pozostaje na 1914 r. . . . .			3169 64

### 5. Bank Tow. Spółdz. R-k Domu.

Wpłacono w 1913 r. . . . .	2813	—	
Procenty za 1913 r. . . . .	104	60	
Pozostaje na 1914 r. . . . .			2917 60

### 6. R-k Papierów Procentowych.

W d. 1/I 1913 r. było R. 400 L. Z. T. K. M. 5 <sup>0</sup> / <sub>0</sub>	382	07	
W ciągu 1913 r. nab. R 1000 L. Z. T. K. M. 5 <sup>0</sup> / <sub>0</sub>	880	—	
Pozostaje na 1914 r. R. 1400 L. Z. T. K. M. 5 <sup>0</sup> / <sub>0</sub>			1262 07
Do przeniesienia . . . . .			9500 55

# KASOWE.

Z przeniesienia . . .

9500 55

## 7. Wydawnictwa własne.

Wartość pg. inwentarza p. 1/I 1913 r. . .	8758	70
Nowe wydawnictwa . . . . .	748	41
Razem . . . . .	9507	11

### Wyłączając z tej sumy:

Wartość pocztówek p. 1/I 1913 r. R. 5160.53		
Odpisane straty za ub. lata „ 1222.10	6382	63
Razem . . . . .	3124	48

Sprzedaż w 1913 r. . . . . R. 327.22		
po potrąceniu zysku . . . . . „ 108.07	219	15

Wartość inwentarza p. 1/I 1914 r. . . . . 2905 33

## 8. Pocztówki.

Wartość inwentarza p. 1/I 1913 r. . . . .	5160	53
Wydatki w 1913 r. . . . .	1670	63
Razem . . . . .	6831	16

Sprzedaż w 1913 r. . . . . R. 2251.34		
po potrąceniu zysku . . . . . „ 725.63	1525	71

Wartość inwentarza p. 1/I 1914 r. . . . . 5305 45

## 9. Żetony.

Nabyte w 1913 r. . . . .	210	42
Sprzedaż w 1913 r. . . . . R. 255.—		
po potrąceniu zysku . . . . . „ 58.83	196	17

Wartość inwentarza p. 1/I 1914 r. . . . . 14 25

## 10. Ruchomości.

Wartość inwentarza p. 1/I 1913 r. . . . .	842	49
Ruchomości w muzeum . . . . .	1020	—
Nabyto w 1913 r. za . . . . .	209	67
Razem . . . . .	2072	16

Odpisano na straty . . . . . 10 29

Wartość inwentarza p. 1/I 1914 r. . . . . 2061 87

Do przeniesienia . . . . . 19787 45



Z przeniesienia . . . . .		19787 45
<b>11. Muzeum.</b>		
Wartość inwentarza p. 1/I 1913 r. . . . .	10897 73	
Nabyto w 1913 r. za . . . . .	393 25	
Razem . . . . .	11290 98	
Przeniesiono na R-k Ruchomoś. R. 1020.—		
„ „ „ Przewroc. „ 2600.—		
Odpisano na straty . . . . . „ 71.33	3691 33	
Wartość inwentarza p. 1/I 1914 r. . . . .		7599 65
<b>12. Biblioteka.</b>		
Wartość inwentarza p. 1/I 1913 r. . . . .	1761 81	
Nabyto w 1913 r. . . . .	460 74	
Razem . . . . .	2222 55	
Sprzedaż dubletów . . . . . R. 79.83		
Odpisano na straty . . . . . „ 23.71	103 54	
Wartość inwentarza p. 1/I 1914 r. . . . .		2119 01
<b>13. Przewrocarnia.</b>		
Przeniesione z R-ku Muzeum . . . . .	2600 —	
„ „ „ now. latarni . . . . .	272 50	
Wartość inwentarza p. 1/I 1914 r. . . . .		2872 50
<b>14. Schronisko w Łysogórach.</b>		
Wartość inwentarza p. 1/I 1914 r. . . . .		158 61
<b>15. Składki zaległe.</b>		
Preliminowany wpływ w 1914 r. . . . .		300 —
<b>16. Wydawnictwo „Ziemia“.</b>		
Saldo p. 1/I 1914 r. . . . .		2705 49
<b>17. Dłużnicy.</b>		
Saldo p. 1/I 1914 r. . . . .		290 36
Ogół stanu czynnego . . . . .		35833 07

## STAN BIERNY.

### 1. R-k Kapitału.

Saldo na 1/I 1913 r. . . . .	23652 04	
Różnica na wydawn. komis. . . . .	977 81	
Razem . . . . .	24629 85	
Potrącono różnicę na wydawn. T-wa . . . . .	1222 10	
Saldo p. 1/I 1914 r. . . . .		23407 75

### 2. Kapitał Rezerwowy.

Saldo p. 1/I 1914 r. . . . .		152 25
------------------------------	--	--------

### 3. Fundusz im. Nałkowskiego.

Saldo p. 1/I 1913 r. . . . .	2083 55	
Wpływy w 1913 r. . . . .	507 —	
Procenty z banku za 1913 r. . . . .	91 31	
Razem . . . . .	2681 86	
Wydatki na wydawnictwo . . . . .	795 85	
Saldo p. 1/I 1914 r. . . . .		1886 01
Na rachun. w B-ku Handl. . R. 1433.69		
5% List. Zast. T. K. M. W. „ 440.—		
Gotowizną w kasie . . . . . „ 12.32		
Razem j. w. R. 1886.01		

### 4. Fundusz budowy domu.

#### a) Dar gwiazdkowy:

Saldo na 1/I 1913 r. . . . . R. 1200.09		
Wpływy w 1913 r. . . . . „ 1322.45	2522 54	

#### b) Ofiary:

Wpływy w 1913 r. . . . . R. 3007,84		
Procenty . . . . . „ 142.73		
Razem R. 3150.57		
Wydatki na bud. domu . . . „ 131.54	3019 03	
Do przeniesienia . . . . .	5541 57	25446 01

Z przeniesienia . . . . .	5541 57	25446 01
<b>c) Składka dodatkowa:</b>		
Wpływy w 1913 r. . . . .	1499 95	
Saldo p. 1/I 1914 r. . . . .		7041 52
Na rach. w Banku Handl. . R. 3169.64		
Spółdz. . „ 2917.60		
R. 900—L. Z. 5% T. K. M. W. „ 822.07		
Gotowizną w kasie . . . . . „ 132.21		
Razem j. w. <u>7041.52</u>		
<b>5. Album Zdobnictwa.</b>		
Saldo p. 1/I 1914 r. . . . .		251 62
<b>6. Wydawnictwa Komisowe.</b>		
Saldo p. 1/I 1913 r. . . . .	1931 85	
Wpływy w 1913 r. . . . .	1421 28	
Razem . . . . .	<u>3353 13</u>	
Odpisano na R-k Kapitału . R. 977.81		
Wydatki w 1913 r. . . . . „ 601.02		
Zysk za 1913 r. . . . . „ 711.40	2290 23	
Saldo p. 1/I 1914 r. . . . .		1062 90
<b>7. Składki na 1914 r.</b>		
Saldo p. 1/I 1914 r. . . . .		182 75
<b>8. Wierzyciele.</b>		
Saldo p. 1/I 1914 r. . . . .		757 29
<b>9. R-k Strat i Zysków.</b>		
Zyski za 1913 r. . . . .		1090 98
Ogół stanu biernego . . . . .		<u>35833 07</u>

## Protokół Komisji Rewizyjnej.

Niżej podpisani członkowie Komisji Rewizyjnej przejrzeni i sprawdzili, w lokalu Polskiego Towarzystwa Krajoznawczego, w dn. 15 i 19 lutego 1914 r., przedstawione im przez Zarząd Towarzystwa: bilans za rok 1913, oraz wszystkie księgi kasowe, rachunki, kwity i dowody.

Według ksiąg Towarzystwa, w dniu 1 stycznia 1913 roku pozostawało gotówką w kasie Towarzystwa . . . Rb. 1258.28  
w ciągu 1913 r. wpłynęło . . . . . „ 24305.51

Razem . . . Rb. 25563.79

w tymże okresie wypłacono ogółem . . . . . „ 25326.67

pozostało w gotowiznie 1 stycznia 1914 r. . . . Rb. 237.12

Komisja Rewizyjna stwierdziła zgodność wszystkich pozycji kasowych z dokumentami. Przytem Komisja Rewizyjna zwróciła uwagę na rozrost Towarzystwa, który wywołał w ubiegłym roku potrzebę zaprowadzenia całego aparatu ścisłej buchalterii i zesrodkowania w niej centralnej kontroli nad wszystkimi działami pracy pomienionego Towarzystwa.

Stwierdzając z satysfakcją postawienie buchalterii Towarzystwa na wzorowym poziomie, Komisja Rewizyjna wnosi, ażeby Ogólne Zebranie członków Tow. Krajoznawczego bilans za 1913 rok zatwierdziło i pokwitowało Zarząd z poczynionych wydatków.

Warszawa, d. 19 lutego 1914 roku.

*Stefan Dziewulski*  
*Dominik Jeżewski*  
*Konrad Olchowicz.*

## Bilans Polskiego Towarzystwa

### STAN CZYNNY.

Ruchomości — inwentarz . . . . .		2061 87
Muzeum . . . . .	6187	
„ zbiory fotograficzne i klisze . . . . .	1412 65	7599 65
Biblioteka pg. inwentarza . . . . .		2119 01
Przezroczarnia „ . . . . .		2872 50
Wydawnictwa T-wa pg. inwentarza . . . . .		2905 33
Pocztówki T-wa „ „ . . . . .		5305 45
Schronisko w Łysogórach . . . . .		158 61
Żetony pg. inwentarza . . . . .		14 25
Papiery Procentowe . . . . .		1262 07
Bank Handlowy R-k Przekazowy . . . . .		480 43
„ „ Fund. Nałkowskiego . . . . .		1433 69
„ „ „ Domu . . . . .		3169 64
„ Spółdzielczy „ „ . . . . .		2917 60
Wydawnictwo „Ziemi“ . . . . .		2705 49
Dłużnicy . . . . .		290 36
R-k Kasy . . . . .		237 12
Zaległe składki . . . . .		300 —
		35833 07
		35833 07

Zarząd: Prezes *K. Kulwieć*  
Sekretarz *L. Brenneisen*  
Skarbnik *III. Dobrowolski*

Krajoznawczego p. 1 Stycznia 1914 r.

**STAN BIERNY.**

R-k Kapitału . . . . .	23407 75
„ „ Rezerwowego . . . . .	152 25
Fundusz im. Nałkowskiego . . . . .	1886 01
„ budowy domu A. . . . .	2522 54
„ „ „ B. . . . .	3019 03
„ „ „ C. . . . .	1499 95
Album Zdobnictwa . . . . .	251 62
Wydawnictwa Komisowe . . . . .	1062 90
Składki na 1914 rok . . . . .	182 75
Wierzycciele . . . . .	757 29
Zyski za 1913 rok . . . . .	1090 98

35833 07

Komisya rewizyjna: *St. Dziewulski*  
*D. Jeżewski*  
*K. Olchowicz*

## Rachunek Strat

R-k	Ruchomości . . . . .	10 29
"	Muzeum (zmniejszenie wartości) . .	71 33
"	Wyd. „Ziemi“ . . . . .	1500 —
"	Komisji Fotograficznej . . . . .	33 24
"	Utrzymania lokalu . . . . .	2358 66
"	Inkaso . . . . .	165 41
"	Kancelaryi . . . . .	616 07
"	Delegacyi . . . . .	49 96
"	Wydatków różnych . . . . .	197 59
"	Zebrań Miesięcznych . . . . .	209 67
"	Pensyi . . . . .	2234 50
"	Komisji Fizyograficznej (na badania naukowe) . . . . .	1467 73
"	Utrzymania Muzeum (chemikalia i reperacye) . . . . .	61 70
"	Kosztów administ. wydawnictw. . .	261 07
"	Zapomóg na studia naukowe . . .	200 —
"	„ wycieczkowych . . . . .	100 —
"	Wystawy Kartograficznej . . . . .	10 37
"	„ Podhalańskiej . . . . .	9 20
"	„ Biblioteki (druki) . . . . .	23 71
"	Zaległych składek . . . . .	183 75
"	Rocznika 1912 r. . . . .	233 05
"	Przezroczarni . . . . .	298 21
	Czysty zysk za 1913 r. . . . .	1090 98
		<hr/>
		11386 49

Zarząd: Prezes *K. Kulwiec*

Sekretarz *L. Brenneisen*

Buchalter *A. Lewiński*

Skarbnik *Wł. Dabrowski*

# i Zysków.

R-k Dziesięciny . . . . .	650 68
” Wypożyczalni Przewrocy . . . . .	579 96
” Komisji Popularyzacji Krajoznawst. . . . .	26 22
” Ofiar . . . . .	462 —
” Dochodów Niestalych . . . . .	428 03
” Badań Naukowych (wpłaty Oddz.) . . . . .	216 —
” Żetonów . . . . .	58 83
” Odczytów . . . . .	7 35
” Składek . . . . .	5625 35
” Komisji Wycieczkowej . . . . .	948 97
” Wpisowego . . . . .	538 —
” Wydawnictw własnych . . . . .	108 07
” Poczówek . . . . .	725 63
” Wydawnictw komisowych . . . . .	711 40
” Składek zaległych . . . . .	300 —

11386 49

Komisja rewizyjna: *St. Dziewulski*  
*D. Jeżewski.*  
*K. Olchowicz*



Wpływy.

Projekt budżetu

Wpisowe . . . . .		500
Składki członków zaległe . . . . .	300	
„ „ za rok 1914 . . . . .	6500	6800
Dziesięcina oddziałów prowinc. . . . .	650	
„ „ z lat poprzed. . . . .	200	850
Rocznik 1913 r. i ogłoszenia . . . . .		550
Na badania naukowe od Oddziałów . . . . .		400
Wydawnictwa własne . . . . .	3350	
„ komisowe . . . . .	250	3600
Wycieczki . . . . .		750
Wypożyczalnia przezroczy . . . . .		700
Zebrania miesięczne . . . . .		150
Ofiary i wpływy nadzwyczajne . . . . .		3500
		<b>17800</b>

na rok 1914.

Wydatki.

Utrzymanie lokali . . . . .	2400	
Światło i opał . . . . .	400	
Pensye pracowników . . . . .	3300	
Wydatki kancelaryjne . . . . .	800	
„ administracji wydawnictw. . . . .	300	7200
Badania naukowe . . . . .	2000	
Wydawnictwa własne . . . . .	2500	
Rocznik 1913 r. . . . .	900	
Biblioteka . . . . .	500	
Zbiory fotograficzne . . . . .	500	
Nowe przezrocza i latarnie . . . . .	400	6800
Utrzymanie Muzeum . . . . .	200	
Delegacye i reprezentacye . . . . .	300	
Zebrania miesięczne . . . . .	400	900
Wydawnictwu „Ziemi“ subsydyum . . . . .	1000	
Zapomogi na studia . . . . .	200	
„ wycieczkowe . . . . .	100	1300
Ruchomości . . . . .	350	
Inkaso . . . . .	200	
Wydatki nieprzewidziane . . . . .	200	750
Wierzyciele . . . . .		850
<hr/> <hr/>		17800

# B. Oddziały prowincjonalne

## Oddział Błonieński.

**Adres:** Błonie (Warsz.) — p. **Aleksy Chrzanowski.**

— **Liczba członków:** W ciągu roku przybyło 70, ubyło 2—jest: 68.

— **Zarząd Oddziału:** Prezes *Aleksy Chrzanowski*, wice-prezes *Jan Plebański*, sekretarz *Stefan Wierusz-Kowalski*, skarbnik *Karol Jabłoński*, kustosz *Tomasz Bleszyński*.—Komisyja rewizyjna: *ks. Czesław Skomorowski*, *Adam Olszewski* i *Tadeusz Wierusz-Kowalski*.

— **Zebrania.** Oddział odbył zebrań ogólnych 1, miesięcznych 4. W zebraniach wzięły udział 234 osoby. **Wygłoszono referaty:** *A. Chrzanowski* „Ziemia rodzinna“, *T. Bleszyński* „Mazury Pruskie“, *J. Plebański* „Ziemia Błonieńska“.

— **Odczyty.** Zorganizowano 2 odczyty: *M. Wisznickiego* „Pieszo z Warszawy do Zakopanego“ (90 osób) i *K. Kulwiecia* „Polesie“ (49 osób)—razem wysłuchało odczytów 139 osób.

— **Biblioteka.** Przybyło 4 plany, 2 atlasy. Ogółem jest 16 tomów, 4 mapy, 2 atlasy.

— **Wycieczki.** Urządzono 7 wycieczek: do Okopów Szwedzkich pod Błoniem, do Łowicza, do Rokitna, do Żyrardowa, do Kampinosa i Żelazowej Woli, do Milanówka na wystawę rolniczą i do cukrowni w Józefowie. Wzięły udział ogółem 174 osoby. Wszystkie wycieczki prowadził *A. Chrzanowski*.

## Sprawozdanie kasowe:

### Wpływy.

Wpisowe nowych członków . . . . .	rb. 66.—
Składki za rok 1913 . . . . .	” 118.—
Zysk (brutto) ze sprzedaży wydawn. Centrali . . . . .	” 49.12
Wpływ (brutto) z wycieczek . . . . .	” 33.51
” ” z odczytów . . . . .	” 32.61
” ” z prenumeraty „Ziemi“ . . . . .	” 24.50
” za znaki T-wa . . . . .	” 10.—
	<hr/>
Razem rb. 333.74	

### Wydatki.

Wydatki kancelaryjne . . . . .	rb. 17.71
Prenumerata „Ziemi“ . . . . .	” 37.60
Za sprowadzone wydawnictwa z Centrali . . . . .	” 25.—
Koszty urządzenia odczytów . . . . .	” 68.97
” ” wycieczek . . . . .	” 11.20
Na bibliotekę . . . . .	” 16.73
Nabycie latarni projekcyjnej . . . . .	” 65.—
Znaki T-wa . . . . .	” 10.—
Saldo . . . . .	” 81.53
	<hr/>
Razem rb. 333.74	

## Oddział Chełmski.

**Adres: Chełm, dr. E. Łuczkowski.**

— **Liczba członków.** Było w 1912 r. 106, przybyło 3, ubyło 17, — jest 92.

— **Zarząd Oddziału.** Prezes *dr. E. Łuczkowski*, wice-prezes *Józef Papużyński*, sekretarz *Juljan Kusz*, skarbnik *Marjan Wolff*, gospodarz lokalu *Antoni Kusz*, kustosz *P. Papużyński*, członek zarządu *Romuald Wyczołkowski*. Komisya rewizyjna: *Felicjan Lechnicki*, *Aleksander Kochański* i *Bolesław Piotrowski*.

— **Zebrania.** Oddział odbył zebrania ogólnych 2, miesięcznych 8; wzięło udział w zebraniach osób 320.

Wygłoszono 7 referatów: *Józef Papużyński* „Koniec świata“, *dr. E. Łuczkowski* „O przesadach i zabobonach ludu naszego“, *p. Sokołowski* „Serce, jako dźwignia pracy“, *dr. E. Łuczkowski* „O leczeniu ludowym“, *p. Załuska* „Zjawiska powszednie z punktu widzenia fizyki i chemii“, *dr. E. Łuczkowski* „O pochodzeniu człowieka“ i *p. Lechnicki* „Z zagadnień współczesnego życia ekonomicznego“.

— **Biblioteka:** Przybyło 9 map i 1 plan. Ogółem jest 287 tomów.

— **Zbiory.** Jest okazów 566. Zwiedziło zbiory 72 osoby.

— **Wycieczki.** Urządzono 5 wycieczek: do jeziora Bazyłjańskiego, do Borku Chełmskiego, do Bielawin, do Wytyczna i do Stołpia. Przewodnikami byli *dr. E. Łuczkowski*, *M. Wolff* i *R. Wyczółkowski*. Ogółem wzięło udział w wycieczkach 49 osób. Przyjmowano jedną wycieczkę z Lublina—15 osób. Przewodniczącym komisji wycieczkowej był *Aleksander Michalski*, sekretarzem *Bolesław Tor*.

— **Ogólne uwagi.** Rok sprawozdawczy był dla Oddziału nie pomyślny — ubyło dużo członków, a wielu zalegało z opłatą składek. Z całej liczby członków za ledwo 50 osób wykazało żywsze zainteresowanie sprawami krajoznawstwa — i tylko ci też brali udział w zebraniach i wycieczkach. Zarząd zmuszony był zmienić lokal, którego wyszukanie nastęrczało wielkie trudności z powodu braku mieszkań w Chełmie.

### Sprawozdanie kasowe:

#### Wpływy.

Pozostałość z roku poprzedniego . . . . .	rb. 20.74
Wpisowe nowych członków . . . . .	„ 7.—
Składki za rok 1913 . . . . .	„ 197.25
Z prenumeraty „Ziemi“ . . . . .	„ 21.—
Wpływy brutto z zebrań . . . . .	„ 6.80
Wpływy nadzwyczajne . . . . .	„ 15.—
	<hr/>
	Razem 267.79

**Wydatki.**

Wynajem i utrzymanie lokalu . . . . .	rb. 158.17
Wydatki kancelaryjne . . . . .	„ 12.45
Za „Ziemię“ . . . . .	„ 36.—
Koszty urządzenia zebrań . . . . .	„ 20.—
„ „ wycieczek . . . . .	„ 3.71
Na bibliotekę . . . . .	„ 8.80
„ fotografie (dla Centrali) . . . . .	„ 7.—
Dziesięcina . . . . .	„ 20.43
<i>Saldo</i> . . . . .	„ 1.23
	<hr/>
	Razem rb. 267.79

**Oddział Częstochowski.**

**Adres: Częstochowa, II aleja, I. 31.**

— **Liczba członków.** Było w 1912 r. — 71, przybyło 21, ubyło 8,—jest 84.

— **Zarząd Oddziału.** Prezes *dr. Władysław Biegański*, wice-prezes *Adam Świętochowski*, sekretarz *Władysław Gay*, skarbnik *Bolesław Płodowski*, kustosz *Wacław Płodowski*, członkowie *Jan Dreszer*, *Jan Wróblewski*, *Leon Mońkowski* i *Leon Butrymowicz*. Komisya rewizyjna: *dr. Karol Rozenfeld* i *Edmund Nowak*.

— **Zebrania.** Oddział odbył zebrań ogólnych 1, miesięcznych 4, wzięto udział w zebraniach osób 154. Wygłoszono 3 referaty: *dr. Ludomira Biegańska* „Szata roślinna ziem Polski“, *Jan Wróblewski* „Białowieża“, *M. Rawita-Witanowski* „Radomsk i okolice“.

— **Pomiary meteorologiczne.** Założono 1 stację, która prowadzona była od stycznia do czerwca.

— **Biblioteka.** Przybyło 23 dzieła, map 4. Ogółem jest 147 tomów, map 18.

— **Zbiory.** Przybyło fotografii 5, okazów mineralogicznych 10, florystycznych — 1 zielnik, faunistycznych 18 i 6 gablotek (380 okazów), archeologicznych 14, numizmatycznych 85. Jest okazów 577. Zwiedziło zbiory 400 osób.

— **Wycieczki.** Urządzono 5 wycieczek: do fabryki przędzy jutowej w Częstochowie, do Olsztyna, Mirowa, Ojcowa i huty w Rakowie. Wszystkie wycieczki prowadził przewodniczący komisji *Jan Wróblewski*. Ogółem wzięło udział w wycieczkach 181 osób. Przyjmano jedną wycieczkę z Kalisza — 22 osoby.

**Sekcję fotograficzną** prowadził *K. Lechowski*.

Następujące instytucje i osoby okazały poparcie pracom Oddziału: T-wo Opieki Szkolnej gub. Piotrkowskiej, Oddział Częstochowski Stow. Nauczycielstwa Polskiego, inż. Zaborski z Warszawy, inż. A. Świętochowski, p. Zieliński, p. Wieprzycki, ks. Magott, inż. Rutkowski z Wrzosowa, fabryka Częstochowianka, p. Szwejcer, p. Zwolanowski, dominium Żłoty Potok (nadleśny p. Krzeszkiewicz), Lechowski i Lambrecht.

### Sprawozdanie kasowe:

#### Wpływy.

Pozostałość z roku poprzedniego . . . . .	rb. 104.86
Wpisowe nowych członków . . . . .	„ 15.—
Składki za rok 1913 . . . . .	„ 237.75
Ze sprzedaży wydawnictw Centrali . . . . .	„ 51.30
„ „ „ Oddziałów . . . . .	„ 3.60
Wpływy nadzwyczajne . . . . .	„ 45.00
Procent od sum złożonych w bankach . . . . .	„ 19.27
Pozostałość sekcyi muzealnej z r. 1912 . . . . .	„ 281.78
	<hr/>
	Razem rb. 758.56

#### Wydatki:

Wynajem i utrzymanie lokalu . . . . .	rb. 248.—
Wynagrodzenie woźnego . . . . .	„ 5.—
Wydatki kancelaryjne . . . . .	„ 17.10
Za wydawnictwa Centrali . . . . .	„ 113.99
Koszty urządzenia odczytów . . . . .	„ 8.93
Inkaso . . . . .	„ 9.90
Na bibliotekę . . . . .	„ 41.91
„ badania naukowe . . . . .	„ 15.00
„ zbiory muzealne . . . . .	„ 24.70
„ zbiory fotograficzne . . . . .	„ 10.—
	<hr/>
	do przeniesienia rb. 494.53

	z przeniesienia rb.	494.53
Dziesięcina Centrali	„	26.88
Wydatki drobne	„	5.95
<i>Saldo</i>	„	231.20
	<hr/>	
	Razem rb.	758.56

---

## Oddział Grajewski.

**Adres:** Grajewo (Łomż.) Bank dla handlu i przemysłu, p. B. Jabłkowski.

**Zarząd Oddziału.** Prezes *B. Jabłkowski*, wiceprezes *ks. J. Butanowicz*, sekretarz *E. Łuniewska*, skarbnik *J. Członkowski*, kustoszka i bibliotekarka *C. Brunne*, gospodyni lokalu *J. Chyczewska*.

Oddział rozpoczął działalność w końcu grudnia.

---

## Oddział Grójecki.

**Adres:** Grójec (Warsz.), p. Henryk Hołownia.

— **Liczba członków.** Było w 1912 r. 88,—przybyło 1, ubyło 14,—jest 75.

— **Zarząd Oddziału.** Prezes *Stanisław Czekanowski*, wiceprezes *Stefan Ambrożewicz*, sekretarz, *Henryk Hołownia*, skarbnik *Stanisław Orzankowski*, członek: *Wiktor Kotarbiński*. Komisya rewizyjna *Józef Czirpisz* i *Antoni Wojdan*.

— **Zebrania.** Oddział odbył zebrania ogólnych 2, wzięło udział osób 96.

— **Odczyty.** Urządzono dwa odczyty Prezesa Oddziału *Stanisława Czekanowskiego*, „Mazury pruskie—kraj i ludzie“ i wice-prezesa Zarządu Głównego *M. Wysznińskiego* „Pieszko do Zakopanego“.

Wycieczek Oddział w roku sprawozdawczym nie organizował.



## Oddział Jędrzejowski.

— **Adres:** Jędrzejów (kiel.), dr. F. Przytkowski.  
— **Liczba członków.** Było w r. 1912 33; —  
jest 33.

— **Zarząd Oddziału.** Prezes *dr. Feliks Przytkowski*, wice-prezesa *Fr. Adamowicz* i *dr. S. Pitass*, sekretarz *Emilja Kabzińska*, skarbnik *Antoni Sucharkiewicz*, kustosz *Wincenty Rumprecht*. Komisya rewizyjna ks. *J. Kociszewski* i *K. Gądzik*.

— **Zebrania.** Oddział odbył jedno zebranie roczne, w którym wzięło udział 5 osób.

— **Pomiary meteorologiczne.** Prowadzono przez cały rok bez przerwy i sprawozdania przesyłano co miesiąc do Biura meteorologicznego w Warszawie i do „Kuryera Kieleckiego“.

— **Biblioteka.** Przybyło 2 tomy. Ogółem jest 30 tomów.

— **Zbiory.** Przybyło fotografii 4, okazów geologicznych 12, mineralogicznych 1, archeologicznych 1, pamiątek historycznych 3, numizmatów 11. Ogółem jest około 1000 okazów.

Następujące osoby poparły prace Oddziału: Julian Kosicki, Ignacy Suchecki i Julian Zubrzycki.

Stacya meteorologiczna w osobie d-ra F. Przytkowskiego nagrodzona została listem pochwalnym Centralnego T-wa Rolniczego na wystawie w Jędrzejowie we wrześniu 1913 r.

Projektowane jest urządzenie przy stacyi meteorologicznej stacyi telegrafu iskrowego w celu otrzymywania danych meteorologicznych bezpośrednio z wieży Eiffla w Paryżu.

### Sprawozdanie kasowe.

#### Wpływy.

Składki za rok 1913 . . . . . rb. 49.50

### Wydatki.

Na prenumeratę „Ziemi“ . . . . .	rb. 15.55
Dziiesięcina Centrali . . . . .	„ 4.95
Komplet papierków do heliografu . . . . .	„ 9.—
Splata części długu . . . . .	„ 20.—

Razem rb. 49.50

Pozostaje na rok 1914 długu 50 r. 80 k.

## Oddział Kaliski.

— **Adres:** Kalisz, Nowoogrodowa, 2 — p. Konstanty Bzowski.

— **Liczba członków.** Było w r. 1912—122, przybyło 52, ubyło 20, — jest 154.

— **Zarząd Oddziału.** Prezes *Alfons Parczewski*, wice-prezes *Stanisław Bzowski*, sekretarz *Konstanty Bzowski*, skarbnik *Marya Nieniewska*, członkowie: *Kazimierz Becki*, *Józef Dąbrowski*, *Hieronim Miączyński* (do 1 lipca) *s. p. Władysław Lesser*, *Melania Parczewska*, *Wacław Ruszkowski* i *Feliks Matawowski*. Komisya rewizyjna: *Emilja Bohowiczowa*, *Feliks Bruśnicki* i *Wanda Piotrowska*. Zarząd odbył 12 posiedzeń.

— **Zebrania.** Oddział odbył zebrzań ogólnych 2 i miesięcznych 5; wzięło udział w zebraniach osób 197. Wygłoszono 6 referatów: *Melania Parczewska* „O Śląsku“, *Józef Dąbrowski* „Miasteczko polskie w Poznańskim“, *Kazimiera Kolska* „O Kaszubach i ziemi kaszubskiej“, *Alfred Ziółkowski* „O potrzebie utworzenia sekcji fizyograficznej“, *Alfons Parczewski* „Wspomnienie pośmiertne o Aleksandrze Jabłonowskim i Antonim Małeckim“, *Melania Parczewska* „Życiorys Karłowicza“.

— **Badania naukowe.** Zorganizowano badanie grodzisk w okolicy.

— **Odczyty.** Urządzono 4 odczyty publiczne: *Aleksandra Janowskiego* „Pamiętki Polskie w Padwie“, *Ludwika Krzywickiego* „Plemiona Polskie“, *Ignacy Piątkowskiej-Kuczborskiej* „Zwyczaje i pojęcia ludu Sie-

radzkiego“ i *Stanisława Thugutta* „Wyżyna Małopolska“. Ogółem wysłuchało odczytów 160 osób.

— **Biblioteka.** Przybyło dzieł 8, czasopism 3. Jest ogółem 90 tomów.

— **Zbiory.** Przybyło fotografii 7, obrazów 3, okazów geologicznych 2, mineralogicznych 10, faunistycznych 5, archeologicznych 32, etnograficznych 56. Ogółem jest okazów 330. Zwiedziły zbiory osób 243.

— **Wycieczki.** Urządzono 8 wycieczek: do Ostrzeszowa i Antonina w Poznańskim, Kokanina, Kościelnej Wsi, Liskowa, Żydowa, Sieradza i Warszawy. Z tych 5 wycieczek prowadził *K. Becki*, pozostałe *F. Matawowski*. Ogółem wzięło udział w wycieczkach osób 242. Przyjmowano jedną wycieczkę z Włocławka (wraz z Kutnem) — osób 25.

— **Komisye:** Odczytowa — *Stanisław Bzowski* i *Konstanty Bzowski*, Wycieczkowa — *Kazimierz Becki* i *Feliks Matawowski*, Fotograficzna — *Wacław Ruszkowski* i *Feliks Matawowski*, Biblioteczna — *Konstanty Bzowski*, Wydawnicza — *Alfons Parczewski*, *Józef Dąbrowski* i *Melania Parczewska*, Fizyograficzna — *Melania Parczewska*, *Józef Dąbrowski*, *Alfred Ziółkowski*, *Tadeusz Lech* i *Wanda Piotrowska*, Muzealna — *Melania Parczewska* i *Marya Nieniewska*.

Następujące instytucje i osoby złożyły ofiary i poparły prace Oddziału: pp. sukcesorowie ś. p. Stanisława bar. Graevégo, Franciszka baronowa Graevé, Klotz z Piwonie, Miączyński, Parczewska, Ruszkowski, I Tow. Wzajemnego Kredytu, I Tow. Pożyczkowo-Oszczędnościowe, Karwaciński ze Skarszewa, Karśnicki z Majkowa, Bronikowska ze Szczypiorna, Milewscy, Żywanowska, Młynarscy, Dąbrowski, Bohowiczowie, Lechowie, Krzymuscy, Kopalińska i Kruszyńska.

Rozwój normalny Oddziału hamowany jest w znacznej mierze przez szczupłość lokalu — oraz obojętność ogółu miejscowego dla spraw krajoznawczych.

## Sprawozdanie kasowe.

## Wpływy.

Pozostałość z roku poprzedniego . . . . .	rb.	68.—
Wpisowe nowych członków . . . . .	"	52.—
Składki za rok sprawozdawczy . . . . .	"	364.25
"  zaległe . . . . .	"	26.—
"  na rok 1914 . . . . .	"	38.25
Wpływy ze sprzedaży wydawnictw Centrali . . . . .	"	8.90
"  "  "  "  pocztówek . . . . .	"	47.92
"  z prenumeraty „Ziemi“ . . . . .	"	162.70
Dochód z wycieczek . . . . .	"	—90
"  z odczytów . . . . .	"	91.42
Dochody nadzwyczajne . . . . .	"	125.—
Procent od sum lokowany w bankach . . . . .	"	5.—
Muzeum . . . . .	"	12.64
Ze sprzedaży znaczków członkowskich . . . . .	"	4.40
		<hr/>
	Razem rb.	1007.38

## Wydatki.

Wynajem i utrzymanie lokalu . . . . .	rb.	231.45
Pensye służby . . . . .	"	78.—
Wydatki kancelaryjne . . . . .	"	49.30
Prenumerata „Ziemi“ . . . . .	"	183.86
Za wydawnictwa obce i innych Oddziałów . . . . .	"	34.58
Koszty urządzenia odczytów . . . . .	"	206.—
Na bibliotekę . . . . .	"	18.22
"  Muzeum . . . . .	"	73.35
"  badania naukowe . . . . .	"	45.—
Ubezpieczenie od ognia . . . . .	"	22.70
Za roczniki 1912 r. . . . .	"	18.30
Wieniec na grób ś. p. Władysława Lessera . . . . .	"	15.—
Wydatki drobne . . . . .	"	14.91
Saldo . . . . .	"	16.71
		<hr/>
	Razem rb.	1007.38

## Oddział Kielecki.

— **Adres:** Kielce, ul. Leonarda 14.

— **Liczba członków.** Było w 1912 r.—104 przybyło 22, ubyło 12, — jest 114.

**Zarząd Oddziału.** Prezes *M. Zawadzki* (do 3 marca), *W. Janiszowski*, później *Mieczysław Kaczanowicz*, wiceprezes *Kazimierz Frucz*, sekretarz *Edmund Padechowicz*, skarbnik *Wincenty Kirchner*, gospodarz i kustosz *Tadeusz Włoszek*, członkowie: *Stanisław Podolski*, *Zdzisław Lenartowicz*. Komisya rewizyjna: *Eleonora Markowska*, *Lukasz Jedlicki*, *Józef Żołątkowski*. Zarząd odbył 11 posiedzeń.

— **Zebrania.** Oddział odbył zebrań ogólnych 1; wzięło udział w zebraniu 16 osób.

-- **Badania naukowe.** *P. Z. Lenartowicz* odnalazł wykopaliska w Łopusznie (pow. kielecki) i Złotej (pow. sandomierski), *p. J. Milicer* dokonał poszukiwań archeologicznych pod Opatowem.

— **Odczyty.** Urządzono 4 odczyty publiczne: *J. Chelmińskiego* „Telegraf bez drutu“, *M. Koczanowicza* „Tadeusz Czacki“ i *St. Thugutta* „Wyżyna Małopolska“. Ogółem wysłuchało odczytów 423 osoby.

— **Biblioteka.** Przybyło dzieł 14 czasopism 1, map 3, planów 4. Jest ogółem 280 tomów, 53 broszury, map 29 planów 9. Korzystało z biblioteki 15 osób.

— **Zbiory.** Przybyło fotografii 100, obrazów 9, okazów paleontologicznych 2, mineralogicznych 2, fauny 27, archeologicznych 82, etnograficznych 2, przedmiotów muzealnych 124, dokumentów 6, numizmatów 28, przeczocy 54, medalów 9, rękopisów 2, broni i pocisków 4, przyrządów 2. Ogółem jest okazów 2509. Zwiedziło zbiory osób 804.

— **Wycieczki.** Urządzono 7 wycieczek: do browaru E. Karscha, do Małogoszcza, Wąchocka, Ojcowa, Ćmińska i na Św. Krzyż. Wycieczki prowadzili: *W. Janiszowski*, *M. Gacki*, *T. Włoszek* i *W. Hüet*. Ogółem wzięło udział udział w wycieczkach osób 90. Przyjmano 12 wycieczek: z Radomia, Lublina, Warszawy,

Starej wsi, Żbikowa, Piotrkowa, Płocka, Kazimierzy Wielkiej, Łodzi — razem osób 167.

— **Komisye.** Odczytowa — *M. Zawadzki*, Wycieczkowa *W. Huet*, *M. Gacki*, *B. Szartowski*, *E. Padechowicz*, *S. Podolski*, Fotograficzna *Z. Lenartowicz*, *W. Koterski*.

Następujące instytucje i osoby złożyły ofiary i poparły prace Oddziału: Resursa Kielecka, pp. Z. Andrzejewski, Arkuszewscy, Budkowski z Łopuszna, Ciechoński Wacław, Frycz Kazimierz, Gaszyńscy, Grabkowscy z Lasochowa, Chwalibóg Feliks, Jakowicka Marya, Jaroński Wiktor, Kalinowski Czesław, Kossuth L., Laskowski Bronisław, Lenartowicz Z., Lenartowicz W., Majewski z Kotlic, Markowski B., Milicer J., Padechowicz E., I. Podolski, St. Podolski, B. Ratajski, E. Różycki, Z. Rzędowski, Skłodowski J. Sobczyk, J. Siuda, Szczerbińska, Suliga, S. Tomaszewski, J. Tymieniecki, I. Zaborowska, Zahorowski, A. Zeydlerowa, J. Zubrzycki.

— **Działalność Oddziału** ujawniła się głównie w następujących kierunkach: Siedzibę Tow. wraz ze zbiorami zmieniono na większą i przeniesiono do odpowiedniejszej części miasta. Rozpoczęto gromadzenie funduszu na dom własny, jednakże w roku sprawozdawczym, oprócz dobrowolnych ofiar, w ilości 160 r. 16 kop., nie wpłynęło nic na ten cel z bieżących dochodów Tow., z powodu użycia ich na zbiory archeologiczne (250 rb.) Brano udział pośredni w następujących pracach naukowych:

Prof. Sz. Askenazemu do dzieła „Napoleon i Polacy“ dostarczono dokładnych fotograficznych kopii dwu portretów: kap. Ambr. Skarżyńskiego i kap. Joachima Hempla; fotograficznych kopij i odpisów dokumentów osobistych i korespondencji wspomnianego Skarżyńskiego i innych. Przeprowadzono skuteczną korespondencję z osobami życzliwymi Tow. w sprawie okazania p. Lenciewiczowi pomocy w badaniach antropologicznych.

W pewnej mierze brano udział w pracy, pp. J. Czarnockiego i J. Samsonowicza, mającej na celu badania geologiczne w Łagowie, Opatowie i Iwaniskach.

Do „Pamiętnika Fizyograficznego“ za 1914 r. dostarczono Zarządowi głównemu dokładnych kopii foto-

graficznych i wymiarów, ozdobnej ceramiki przedhistorycznej ze Złotej (p. Sandom).

Wszystkie kopje fotograficzne odznaczające się dokładnością sporządził *Władysław Kosterki*.

Rocznicę śmierci Tadeusza Czackiego uczczono obchodem złożonym z odczytu, śpiewu i muzyki.

Sprostowano niektóre wiadomości odnoszące się do gub. kieleckiej i dostarczono nowych do „Przewodnika po Europie“, wydawanego we Lwowie pod red. M. Orłowicza.

Zajęcia muzealne w ciągu miesięcy jesiennych były poświęcone przeważnie przyprawieniu do należytego stanu okazów ceramiki przedhistorycznej ze Złotej (pow. sandom.) i Łopuszna (pow. kielecki), którą, jak wiadomo zdobywa się w kawałkach. Pracy tej poświęcił sporo czasu obok p. *Z. Lenartowicza*, prof. *T. Włoszek*. Członek T-wa *J. Milicer* rozpoczął porządkowanie odnalezionych przez siebie przedmiotów w okolicy Opatowa.

Ze zbiorów odnosi niewątpliwy pożytek zarówno młodzież szkolna jak i wogóle osoby zwiedzające. Interesowanie się zbiorami wzrasta, za dowód czego służy składanie darów muzealnych, które w niedalekiej przyszłości wymagać będą własnego lokalu. Dzisiaj zajmują całą siedzibę Oddziału, z tego powodu na zebrania i odczyty musimy korzystać z gościnności życzliwych instytucji.

### Sprawozdanie kasowe.

#### Wpływy.

Pozostałość z roku poprzedniego . . . . .	rb. 383.33
Wpisowe nowych członków . . . . .	„ 24.—
Składki za rok sprawozdawczy . . . . .	„ 295.50
„ zaległe . . . . .	„ 10.50
Wpływy z wycieczek . . . . .	„ 48.80
„ „ odczytów . . . . .	„ 195.15
Ofiary na budowę domu . . . . .	„ 160.16
Dochody nadzwyczajne . . . . .	„ 25.37
Ze skarbonki muzeum . . . . .	„ 80.50
	<hr/>
	Razem rb. 1223.31

### Wydatki.

Wynajem i utrzymanie lokalu . . . . .	rb. 363.—
Dziesięcina Zarządowi Główn. za r. 1912 . . . . .	” 30.40
Wydatki kancelaryjne . . . . .	” 39.66
” na wydawnictwa Centrali . . . . .	” 45.60
Koszty urządzenia odczytów . . . . .	” 156.73
” wycieczek . . . . .	” 35.83
Na zbiory muzealne . . . . .	” 285.95
” budowę domu . . . . .	” 160.16
” fotografie . . . . .	” 9.25
” ruchomości . . . . .	” 47.50
” wydatki drobne . . . . .	” 1.28
<i>Saldo</i> . . . . .	” 47.95
	Razem rb. 1223.31

## Oddział Koniński.

— **Adres:** Konin (Kal.) dr. Roman Ostrzycki.

— **Liczba członków.** Jest 56.

— **Zarząd Oddziału.** Prezes *Roman Ostrzycki*, wice-prezesi *Paweł Romocki* i *Władysław Żywanowski*, sekretarz *Stefanja Esse*, skarbnik *Wiktor Grochowski*, kustosz *Roman Beranek*, członkowie: *Antoni Slepowroński*, ks. *Stanisław Dutkiewicz*, ks. *Tomasz Jaworski* i *Jan Woliński*. Komisya rewizyjna: *Stefan Siciński* i *Tadeusz Szretter*.

— **Zebrania.** Oddział odbył zebrań ogólnych 2 i miesięcznych 1; wzięło udział w zebraniach osób 83. Wygłoszono 1 referat: *W. Sztarka* „Sprawozdanie z wycieczki do Żychlina“ odczytał *P. Michel*.

— **Odczyty.** Urządzono 2 odczyty publiczne: *P. Michel* odczytał „Poznaj swój kraj“ i wygłosił pogadankę przyrodniczą „Sosna“. Ogółem wysłuchało odczytów 23 osoby.

— **Biblioteka.** Przybyło dzieł 115, map, 10, planów 1. Jest ogółem 128 tomów, map 22, planów 3. Korzystało z biblioteki osób 23.



— **Zbiory.** Przybyło fotografii 165, obrazów 3, okazów geologicznych 21, mineralogicznych 110, faunistycznych 9, florystycznych 12, archeologicznych 16, pamiątek historycznych 32, numizmatów 153. Ogółem jest okazów 521. Zwiedziło zbiory osób 26.

-- **Wycieczki.** Urządzono 13 wycieczek: do Żychlina, do Konina, Rzgowa, Pyzdr, Ładu i Kawnic, do Goławic, Ślesina, Ignacewa, Lechemia, Wyszyny, Starego Miasta, Bieniszewa, Kazimierza (Biskupiego), Słupcy, Koła, cukrowni „Goławice“. Z tych 6 wycieczek prowadził *P. Michel*, pozostałe: *ks. Dutkiewicz*, *ks. Jaworski*, *W. Sztark*, *St. Esse* (2), *W. Walczykiewicz*, *T. Kubiszewski*, *J. Woliński*. Ogółem wzięło udział w wycieczkach osób 139.

— **Komisye.** Odczytowa:—*A. Ślepowroński*, *R. Beranek* i *J. Woliński*, Wycieczkowa — *J. Woliński*, Fotograficzna — *P. Michel*.

### Sprawozdanie kasowe.

#### Wpływy.

Wpisowe nowych członków . . . . .	rb.	47.—
Składki za rok sprawozdawczy . . . . .	„	41.25
„ na rok następny . . . . .	„	21.75
Wpływy ze sprzedaży wydawnictw Centrali . . . . .	„	37.80
Dochody nadzwyczajne . . . . .	„	11.—
„ drobne . . . . .	„	1.—
		<hr/>
	Razem rb.	159.80

#### Wydatki.

Wynajem i utrzymanie lokalu . . . . .	rb.	6.—
Wydatki kancelaryjne . . . . .	„	10.36
Za wydawnictwa Centrali . . . . .	„	31.10
Na bibliotekę . . . . .	„	13.55
„ fotografie . . . . .	„	21.45
„ ruchomości . . . . .	„	34.91
„ wydatki drobne . . . . .	„	3.04
Saldo . . . . .		<hr/>
	Razem rb.	159.80

## Oddział Kujański.

— **Adres:** Włocławek, (Warsz.) ul. Kaliska 1.

— **Liczba członków.** Było w r. 1912—250, przybyło 70, ubyło—59, jest 261.

— **Zarząd Oddziału.** Prezes *Antoni Byszewski*, wice-prezesi *Przemysław Kowalewski* i *Witold Piasecki*, sekretarz *Rafał Furmański*, skarbnik *Witold Piasecki* i *Zofja Xiężopolska*, gospodarz *Roman Kobendza* i *Mieczysława Nowacka*, kustosz *Cypryan Apanowicz*, członkowie: *Stanisława Grubowiecka*, *Antoni Olszakowski* i *Henryk Wińcza*. Komisja rewizyjna: *Karol Xiężopolski* i *Wacław Fubijanowski*. Zarząd odbył 23 posiedzenia.

— **Zebrania.** Oddział odbył zebrań ogólnych 1 i miesięcznych 10; wzięło udział w zebraniach osób 610. Wygłoszono 7 referatów: *Roman Kobendza* „O wycieczkach“, *Wiktor Ambrożewicz* „O kinematografach“, *Witold Piasecki* „Francya“ i „Kaukaz“, *Antoni Olszakowski* „Wycieczka Kalisz — Lisków“ i „Nieszawa—Raciążek“, *Henryk Wińcza* „Historja ludożerstwa“ i *Cypryan Apanowicz* „Lubraniec — Zgłowiączka — Sułkowo“.

— **Odczyty.** Urządzono odczytów publicznych 3: *A. Szpadkowskiego* „O roku 1812“, *ks. Górczyńskiego* „O archeologii“ i wykopaliskach, *ks. Kruszyńskiego* „Pochodzenie Słowian“. Ogółem wysłuchało odczytów 138 osób.

— **Biblioteka.** Przybyło tomów 19, czasopism 9, map, 2. Ogółem jest 280 tomów.

— **Zbiory.** Przybyło fotografii 2, obrazów 3, okazów geologicznych 2, mineralogicznych 12, florystycznych 1, faunistycznych 6, etnograficznych 7, archeologicznych 11, pamiątek historycznych 16, zabytków sztuki 5, numizmatów 3. Zwiedziło zbiory osób 240.

— **Wycieczki.** Urządzono 12 wycieczek z których 4 po Włocławku i przedmieściach; inne do: do lasów w Szpetalu Dolnym, Koła, Nieszawy i Raciążka, Kalisza i Liskowa, Lubrańca, Zgłowiączki, Ostrowąsa, Służewa: przewodnikami byli: pp. *Rajca*, *ks. Gruchalski*, *Olszakowski*, *ks. Górczyński*, *Kobendza* i *Apanowicz*. Wzięło udział

w wycieczkach 308 osób. Przyjmowano 4 wycieczki: z Kruszyńka, Mieczysława, Ciechocinka i Warszawy (red. „Drużyny“) — ogółem osób 144.

— **Komisye.** Odczytowa — *Henryk Wińcza, Stefania Lepellówna, Antoni Olszakowski, Roman Kobendza, Mieczysława Nowacka, Władysława Aspisówna, Wycieczkowa* — *Antoni Olszakowski, Roman Kobendza, Julja Majczyńska, Cypryan Apanowicz, Zofja Olszakowska, Marya Kowalewska, Fotograficzna* — *Roman Kobendza, Lucyna Burzyńska, Antoni Olszakowski, Henryk Wińcza, Stefan Bukowiński, Feliks Świerkowski, Mieczysława Nowacka*, oraz podsekcya kolarska — *Leon Kowalewski, Wacław Kuczyński, Jerzy Szwilling, Aleksander Rutkowski, Herman Fidler, Jan Zalewski, Jan Michalski, Przemysław Kowalewski.*

Następujące osoby i instytucje poparły prace Oddziału: Kazimierz Micheliś, Michał Górski, Antoni Milewski, Kazimierz Xiężopolski, Józef Boye, Bacciarelli, Celińska, Gorta, Witold Piasecki, Aleksander Sawicki, Hornowski, Henryk Wińcza, oraz Wszechnica Jagiellońska.

### Sprawozdanie kasowe.

#### Wpływy.

Pozostałość z roku poprzedniego . . . . .	rb. 10.74
Wpisowe nowych członków . . . . .	„ 70.—
Składki za rok sprawozdawczy . . . . .	„ 780.—
„ na „ następny . . . . .	„ 3.—
Wpływy ze sprzedaży wydawnictw własnych „	216.—
„ „ „ „ Centrali „	5.80
„ z wycieczek . . . . .	„ 18.30
„ „ „Czarnej kawy“ . . . . .	„ 14.93
„ „ odczytów . . . . .	„ 110.—
„ „ odnajmu lokalu i sali . . . . .	„ 232.—
	<hr/>
	Razem rb. 1461.47

#### Wydatki.

Wynajem i utrzymanie lokalu . . . . .	rb. 712.34
Pensya woźnego . . . . .	„ 144.—
	<hr/>
	do przeniesienia rb. 856.34

	z przeniesienia rb.	856.34
Wydatki kancelaryjne . . . . .	”	122.48
Na wydawnictwa własne . . . . .	”	100.—
„ dziesięcinę Centrali . . . . .	”	60.—
„ koszty urządzenia odczytów . . . . .	”	22.—
„ „ „ wycieczek . . . . .	”	20.—
„ zbiory muzealne . . . . .	”	8.39
„ badanie i plany jezior kujawskich . . . . .	”	50.—
„ delegacje w celach krajoznawczych . . . . .	”	20.—
„ fotografie . . . . .	”	13.35
„ składkę T-wu Tatrzańskiemu . . . . .	”	2.40
„ spłatę długu . . . . .	”	100.—
<i>Saldo</i> . . . . .	”	86.51
	<hr/>	
	Razem rb.	1461.47

## Oddział Kutnowski.

— **Adres:** Kutno (Warsz.). Stacja doświadczalna rolnicza, p. R. Pałasiński.

— **Liczba członków.** Jest — 74.

— **Zarząd Oddziału:** Prezes *Stefan Chrupczalowski* (do sierpnia) później *Witold Staniszkis*, wice-prezes *Fortunat Skarzyński*, sekretarz *Romuald Pałasiński* i *Jadwiga Wąsowska*, skarbnik *Zofia Chlewicka*, gospodarz *Zygmunt Jackowski*, członkowie: *A. Żółtowski* i *I. Englert*. Komisja rewizyjna: *Kazimierz Kahl*, *Antoni Troczewski* i *Feliks Wąsowski*. Zarząd odbył 14 posiedzeń.

— **Zebrania.** Oddział odbył zebrań ogólnych 1 (organizacyjne), miesięcznych 4; wzięło udział w zebraniach osób 275. Wygłoszono 5 referatów: *K. Stolyhwo* „Działalność Tow. Kraj. i jego zadania“, *K. Krzywicki* „O Kujawach“, *A. Troczewski* „Wydawnictwa krajoznawcze“, *A. Chmielińska* „O etnografii i urządzaniu wystaw etnograficznych i *W. Staniszkis*—„O Galicyi“.

— **Odczyty.** Urządzono 2 odczyty publiczne: *Mikołaja Wisznickiego* „Piękno naszego kraju“ i *prof.*

*Kazimierza Kulwiecia* „Polesie“. Ogółem wysłuchało odczytów osób 480.

— **Biblioteka.** Przybyło dzieł 17, czasopism 3. Jest ogółem 20 tomów.

— **Zbiory.** Jest fotografii 120.

— **Wycieczki.** Urządzono 5 wycieczek: do Koła, Kalisza i Liskowa, Nieszawy i Raciążka, Łowicza i Arkadyi, Łęczycy i Tumu. Ogółem wzięło udział w wycieczkach osób 71. Przyjmowano 2 wycieczki z Łęczycy i Warszawy — osób 47.

— **Komisye.** Wycieczkowa—*Wieczorowski, Z. Jackowski, Z. Chlewicka, R. Pałasiński, J. Szymański, H. Zielkiewiczowa*, Fotograficzna: *Dombrowicz, Wł. Daszkiewicz, St. Rudziński, H. Myśliborski, R. Pałasiński, K. Starnawski, H. Starzyński, Cz. Zielkiewicz.*

### Sprawozdanie kasowe:

#### Wpływy.

Wpisowe nowych członków . . . . .	rb. 69.—
Składki za rok sprawozdawczy . . . . .	„ 190.50
Zysk ze sprzedaży wydawnictw . . . . .	„ 30.—
Wpływy z prenumeraty „Ziemi“ . . . . .	„ 27.22
Zysk z wycieczek . . . . .	„ 8.80
Z odczytów i zebrań . . . . .	„ 124.60
	<hr/>
Razem rb.	449.85

#### Wydatki.

Wynajem i utrzymanie lokalu . . . . .	rb. 239.84
Wydatki kancelaryjne . . . . .	„ 45.87
Za „Ziemię“ . . . . .	„ 38.50
Koszty urządzenia zebrań i odczytów . . . . .	„ 97.53
„ wycieczek . . . . .	„ 7.95
Na delegacye w celach krajoznawczych . . . . .	„ 13.20
„ wydatki drobne . . . . .	„ 3.62
Saldo . . . . .	„ 3.34
	<hr/>
Razem rb.	449.85

## Oddział Lubelski.

— **Adres:** Lublin, Krakowskie-Przedm. 58—10.

— **Liczba członków.** Było w 1912 r.—118, przybyło—62, ubyło—15, jest 165.

**Zarząd Oddziału.** Prezes *Antoni Rostworowski*, wice-prezes *Stefan Uziembło*, sekretarz *Józefa Kunicka*, skarbnik *Kazimierz Markowicz*, członkowie: *Jan Kałwajć*, *Stanisław Samsonowicz*, *Konrad Puternicki*. Komisya rewizyjna: *Antoni Herlen*, *Wacław Czerwiński*, *Franciszek Raczkowski*. Zarząd odbył 17 posiedzeń.

— **Zebrania.** Oddział odbył zebrań ogólnych 1, miesięcznych 5; wzięło udział w zebraniach osób 115. Wygłoszono 2 referaty: *Henryk Wierciński* „Cuple w okolicach Nałęczowa“ i „Dawne groby w Nałęczowie“.

— **Odczyty.** Urządzono 1 odczyt publiczny *Stanisława Thugutta* „Wyżyna Małopolska“.

— **Biblioteka.** Przybyło dzieł 20, czasopism 4, broszur 8. Ogółem jest 70 tomów. Korzystało z biblioteki osób 14.

— **Wycieczki.** Urządzono 8 wycieczek: 2 po Lublinie, inne do: Świdnika, Kazimierza i Janowca, Nałęczowa, Krupego i Chełma, Kijowa, cukrowni „Lublin“; 6 z nich prowadził *Stefan Uziembło* inne: *W. Giełżyński* i *S. Samsonowicz*. Ogółem w wycieczkach wzięło udział 269 osób. Największem powodzeniem cieszyły się wycieczki bliższe. 4 wycieczki nie doszły do skutku.

— **Komisye.** Wycieczkowa. *Stefan Uziembło*, *Józefa Kunicka*, *Wanda Przybylska*, *Róża Skawińska*, *Romana Zapasiewiczówna*, *Stanisław Samsonowicz*. Statystyki ekonomicznej: *H. Wierciński*, *Scheur-Kozańska*, *St. Dwornicki*, *W. Giełżyński*, *J. Janiszewski*, *M. Michniewski*, *M. Matecz*, *B. Sekutowicz*, *St. Samsonowicz*, *K. Tomorowicz*, *A. Rostworowski*, *J. Mączka*, *T. Moskalewski*.

W roku sprawozdawczym wybitniejszym faktem w działalności Oddziału jest stworzenie Sekcji ekonomiczno-statystycznej, mającej na celu w pierwszym rze-

dzie wydawnictwo „Opis statystyczny miasta Lublina”. Prace przygotowawcze posuwają się z wolna, a objęcie kierownictwa przez p. *H. Wiercieńskiego* daje zupełną gwarancję, że opis będzie wykonany z całą sumiennością. Gdyby nie opieszałość członków do spraw krajoznawczych, gdyby zapał z jakim wzięto się do roboty w pierwszych chwilach zawiązania Sekcji, trwał i nadal, dziś moglibyśmy przedstawić już bardziej konkretne rezultaty pracy wymienionej sekcji.

Przyrost członków w porównaniu do lat ubiegłych był wynikiem agitacji wśród okolicznych ziemian i inteligencji, mieszkającej na prowincyi, w gronie których T-wo zyskało wielu zwolenników.

### Sprawozdanie kasowe:

#### Wpływy.

Pozostałość z roku poprzedniego . . . . .	rb.	17.66
Wpisowe nowych członków . . . . .	”	60.—
Składki za rok sprawozdawczy . . . . .	”	425.50
„ zaległe . . . . .	”	38.—
„ na rok przyszły . . . . .	”	1.50
Wpływy ze sprzedaży wydawnictw własnych . . . . .	”	15.—
„ „ „ Centrali . . . . .	”	88.34
„ „ „ innych Oddz. . . . .	”	171.57
„ z wycieczek . . . . .	”	432.46
„ „ zebrań i odczytów . . . . .	”	14.60
„ nadzwyczajne . . . . .	”	100.—
Procent od sum w banku . . . . .	”	21.75
Podniesione z kasy Przemysłowców . . . . .	”	212.74
		<hr/>
	Razem rb.	1599.12

#### Wydatki.

Wynajem i utrzymanie lokalu . . . . .	”	248.90
Wydatki kancelaryjne . . . . .	”	54.33
„ na wydawnictwa Centrali . . . . .	”	89.31
„ „ „ obce i Oddz. . . . .	”	166.—
Koszty urządzenia odczytów . . . . .	”	41.—
„ „ wycieczek . . . . .	”	404.54
Na bibliotekę . . . . .	”	110.40
		<hr/>
	do przeniesienia rb.	1114.48

	z przeniesienia rb.	1114.48
Na zbiory muzealne . . . . .	„	236.85
„ delegacje w celach krajoznawczych . . . . .	„	15.—
„ fotografie . . . . .	„	4.—
„ ruchomości . . . . .	„	19.16
„ wydatki drobne . . . . .	„	17.60
Dziesięcina Centrali za rok 1912 . . . . .	„	32.10
Saldo w kasie . . . . .	„	24.20
„ „ banku . . . . .	„	135.73
	<u>Razem rb.</u>	<u>1599.12</u>

## Oddział Łódzki.

— **Adres:** Łódź, ul. Piotrkowska 91.

— **Liczba członków.** Było w r. 1912—410, przybyło — 100, ubyło — 9, — jest 501.

— **Zarząd Oddziału.** Prezes *Józef Adamowicz*, wiceprezesa *Jan Czeraszewicz*, *Bronisław Jasiński* i *Franciszek Lenartowicz*, sekretarz *Konrad Fiedler*, skarbnik *Sabina Gontarska*, gospodarz *Bronisław Jasiński*, bibliotekarz *Stanisław Kączkowski*, kustosz *Stanisława Smoleńska*, członkowie: *Marya Findeisenowa*, *Franciszek Hirsberg*, *Ignacy Hirszel*, *Stefan Pogorzelski*. Komisya rewizyjna *s. p. August Raubał*, *Kazimierz Stebelski* i *Adam Stanisławski*.

— **Zebrania.** Oddział odbył zebrania ogólnych 1, miesięcznych 7; wzięło udział w zebraniach 517 osób. Wygłoszono 7 referatów: *prof. Jan Lewiński* „Tektonika gór“, *Aleksander Janowski* „Zabytki polskie w Padwie“, *Michał Rawita-Witanowski* „Piotrków trybunalski“, *Sabina Gontarska* „Suwalszczyzna“, *Konrad Fiedler* „Ojców i jego okolice“ i „Bochotnica, Kazimierz Janowiec“ i *prof. Kazimierz Kulwiec* „Polesie“

— **Biblioteka.** Przybyło dzieł 26, czasopism 6. Ogółem jest 248 tomów.

— **Zbiory.** Przybyło fotografii 63, obrazów 4, okazów geologicznych 50, mineralogicznych 15, flory 3, fauny 1, etnograficznych 98, pamiątek historycznych 25, numizmatów 9. Ogółem jest okazów 2183.



— **Wycieczki.** Urządzono 13 wycieczek do: Retkini, Zgierza, Warszawy, piekarni mechanicznej Kopczyńskiego, Mileszek, Konstątnowa—Łutomierska i Kazimierza, Lublina i Warszawy, Łasku, Aniołowa, Czarnieckiej Góry i Stąporkowa, Łęczycy i Tumu, Ojcowa i Pieskowej Skąły, Łowicza i Arkadyi. Z tych 11 wycieczek prowadził *Bronisław Jasiński*, pozostałe *Konrad Fiedler*. Poza tem, z inicjatywy i pod przewodn. sekretarza Zarządu *Konrada Fiedlera*, została zorganizowana w sześć osób dwutygodniowa wycieczka piesza od Częstochowy do Sandomierza przez Złoty Potok, Ogrodzieniec, Pilicę, Smoleń, Ojców, Pieskową Skąłę, Miechów, Kielce, Chęciny, góry Ś-to Krzyskie, Ujazd, Klimontów, Ossolin. W powrotnej drodze Wisłą zwiedzano Kazimierz, Bochoćnicę i Puławę.

— **Przedsięwzięcia dochodowe.** Urządzono 22 przyjęcia towarzyskie. Wzięło udział w zebraniach 794 osoby.

— **Komisje.** Odczytowa: *Franciszek Lenartowicz*, *Konrad Fiedler*, *Franciszek Hirsberg*; Wycieczkowa: *Bronisław Jasiński*, *Konrad Fiedler*, *Wanda Rothertówna*, *Zofja Mroczkiewiczówna*, *Greta Szmidtówna*, *Zygmunt Hirsekorn*, *Piotr Korewa*, *Włodzimierz Kuczyński*, *Stanisław Stentzel*; Fotograficzna: *Włodzimierz Kuczyński*, *Witostaw Borowski*, *Konrad Fiedler*, *Zygmunt Hirsekorn*, *Piotr Korewa*, *Stanisław Lindner*, *Franciszek Wróblewski*, *Ambroży Zajdel*; Popularyzacji krajoznawstwa: *Marja Findeisenowa*, *Kajetan Kędziński*; Statystyki ekonomicznej: *Marja Findeisenowa*, *Franciszek Hirsberg*, *Karol Michalski* *Józef Pogonowski* i *Stefan Pogorzelski*; Dochodów niestałych: *Józefa Adamowiczowa*, *Marja Findeisenowa*, *Greta Szmidtówna*, *Wanda Rothertówna*, *Janina Krakowska*, *H. Krysińska*, *Zofja Mroczkiewiczówna*, *H. Rothertówna*, *J. Rothertówna*, *S. Bur sze*, *K. Fiedler*, *Piotr Korewa* i *S. Hentzel*; Muzealna: *Jan Czeraszkiewicz*, *Marya Findeisenowa*, *Stanisława Smoleńska*, *Franciszek Hirsberg* i *Czesław Świerczewski*.

Następujące osoby i instytucje poparły prace Oddziału: *Józef Koliński*, *Piotr Korewa*, *Ks. Malinowski*, *Jan Nowosielski*, *Piaskowski*, *Franciszek Piotrowski*,

Pętkowscy, Eugenjusz Trojanowski, Ambroży Zajdel, Józef Witkowski, Czesław Świerczewski, Tow. Akc. „Zawiercie“, Redakcja gazety „Lodzer Zeitung“; szczególną gorliwością w popieraniu spraw krajoznawstwa odznaczył się wiceprezes Oddziału p. *Bronisław Jasiński*.

### Sprawozdanie kasowe.

#### Wpływy.

Pozostałość z roku poprzedniego . . . . .	rb. 532.51
Wpisowe nowych członków . . . . .	109.—
Składki za rok sprawozdawczy . . . . .	1230.—
„ zaległe . . . . .	54.—
Wpływy ze sprzedaży wydawnictw własnych	74.10
„ „ „ „ Centrali	152.16
Dochód z wycieczek . . . . .	113.31
„ „ zebrań towarzyskich . . . . .	148.06
Wpływy z odczytów . . . . .	56.60
„ nadzwyczajne . . . . .	87.10
„ za prenumeratę „Ziemi“ . . . . .	299.40
„ zwrotne, żetony i okładki do „Ziemi“	39.80
Zwrot komornego za część roku ubiegłego	208.35
Procent od sum w banku . . . . .	38.99
	<hr/>
	Razem rb. 3143.38

#### Wydatki.

Wynajem i utrzymanie lokalu . . . . .	rb. 1081.90
Pensje pracowników . . . . .	120.—
Wydatki kancelaryjne . . . . .	53.06
Na wydawnictwa Centrali . . . . .	70.06
„ dziesięć Oddziału . . . . .	139.30
„ koszty urządzenia zebrań i odczytów	67.70
„ bibliotekę . . . . .	8.93
„ zbiory muzealne . . . . .	189.44
„ badania naukowe . . . . .	50.—
„ sekcję fotograficzną . . . . .	85.26
„ roczniki T-wa i dostawę . . . . .	62.90
„ wydatki drobne . . . . .	52.50
„ inkaso składek . . . . .	49.09
	<hr/>

do przeniesienia rb. 2030.14

	z przeniesienia	rb. 2030.14
Za prenumeratę „Ziemi” . . . . .	„	378.55
„ wydatki zwrotne, żetony i t. p. . . . .	„	39,60
<i>Saldo</i> . . . . .	„	695.09
	<hr/>	
	Razem	rb. 3143.38

Reasumując całoroczną działalność Oddziału, dojść musimy do przekonania, że — pomimo braku sprzyjających dla rozwoju instytucji warunków, a przede wszystkim braku ludzi chętnych lub mających czas do pracy — Oddział Łódzki posuwa się stale, choć może być powolnie, naprzód na drodze swego rozwoju. Ilość członków wzrasta; na zebraniach ogólnych i miesięcznych daje się zauważyć stale powiększanie się frekwencji Członków i nawet gości; sympatya dla Towarzystwa w mieście, jak również zainteresowanie się nim, rośnie.

## Oddział Łowicki.

— **Adres:** Łowicz (Warsz.), Stare Miasto, dom **Gianotti**.

— **Liczba członków:** Było w r. 1912 — 70, przybyło 15, ubyło 4, — jest 81.

— **Zarząd Oddziału.** Prezes *Kazimierz Kiślański*, wice-prezesa *Aniela Chmielińska* i ks. *Jan Niemira*, sekretarz *Wiktor Pstroszeński*, skarbnik i gospodarz lokalu *Sianisław Diehl*, kustoszka *Aniela Chmielińska*, członkowie: ks. *pastor Edmund Bursche*, *M. Burdziński*, *J. Gajowniczek*, *Wł. Paszczykowski*, *St. Zakrzewski*, *J. Sokółowska* i *R. Kleindienst*. Komisya rewizyjna: *Wł. Tarczyński*, *Emil Balcer* i *Karol Rybacki*.

— **Zebrania.** Oddział odbył zebrań ogólnych 2, miesięcznych 3; wzięło udział w zebraniach osób 250.

— **Badania naukowe.** Gromadzono materiał statystyczny, tyżący się ludności Księstwa Łowickiego.

— **Odczyty.** Zorganizowano 2 odczyty publiczne: p. *Krynickiego* „O Kujawach“ i ks. *pastora E. Bur-*

*schego* „Wrażenia z podróży po Ameryce“. Ogółem wysłuchało odczytów osób 153.

— **Biblioteka.** Przybyło w ciągu roku tomów 8, czasopism 1; jest ogółem tomów 15, czasopism 4; korzystało z biblioteki 16 osób.

— **Zbiory.** Przybyło w ciągu roku okazów fotograficznych 9, szkiców i rysunków 2, geologicznych 36, florystycznych (wliczając tablice) 65, numizmatycznych 7, archeologicznych 6, etnograficznych 166, historycznych 1, numizmatów 8 — razem 300. Zwiedziło zbiory 6000 osób.

— **Wycieczki.** Urządzono 5 wycieczek: do Warszawy, Płocka, Mieczysławowa, Liskowa i jedną miejską. Przewodnikami byli *A. Chmielińska* i *Wł. Paszczykowski*. Przyjmowano 32 wycieczki: z Bochenia, Bąkowa, Domanewic, Retek, Bobrownik, Warszawy, Błonia, Wrzeczka, Głowna, Arkadyi, Kozłowa i Kompiny, Maurzyc, Mieczysławowa, Kutna, Łodzi, Kruszyńka, Sochaczewskiego, Woli Grzybowskiej, Klarysewa, Lubelskiego, Płockiego, Pszczelina, Litwy — ogółem osób 754.

**Sekcyja muzealna:** *Aniela Chmielińska*, (przewodnicząca), *ks. J. Niemira* (dział etnograficzny), *p. Sokołowska* (dział numizmatyczny), *p. Szymanowska* (dział mineralogiczny), *R. Kleindienst* (dział botaniczny), *p. Balcerowa* i *Trawińska* (dział zoologiczny) *K. Kiślański*, *S. Diehl*, *Sawicka* i *s. p. Kołakowska*. Oprócz tego przy rozmieszczeniu zbiorów w nowym lokalu ofiarowali swą pomoc: *p. Sokołowska*, *Trawińskie*, *J. Balcerowa*, *Z. i H. Chmielińskie*, *Bukowiecka*, *Kiślański*, *Kleindienst*, *J. Bókowski*, *Paszczykowi*, *Burdziński*, *Pawłowski*, *Zakrzewski*, *Strzeмиński*.

Stosownie do postanowienia powziętego w roku minionym, rozpoczęto tworzenie działów: ogrodniczego, pszczelniczego i rolniczego; zwrócono się z prośbą o współdziałanie do kilku osób i instytucji. Najżywszą pomoc okazał prezes Tow. Ogrodniczego *E. Jankowski*, dzięki czemu najszybciej formuje się dział ogrodniczy.

W ciągu roku do działu ogrodniczego przybyło 43 okazy, oraz komplet nasion kwiatów i warzyw; do działu rolniczego i pszczelniczego 40 okazów.

W tym okresie czasu ujawnione zostały wybitne zdolności artystyczne, — odnaleziono samouczkę — „wy-

twórczynię wycinanek<sup>4</sup>, z której pracami żadna równać się nie może; — paru malarzy orzekło, że wycinanki te są znacznej wartości artystycznej. Podług wzorów, dostarczanych przez Sekcyę panu K. Czechowskiemu — inżynierowi-ceramikowi, garncarze łowickcy wykonywują różne przedmioty w glinie z motywami łowickimi, zyskały one pierwszeństwo w dziale wyrobów glinianych na paru wystawach.

Sekcyja podjęła się gromadzenia okazów etnograficznych do powstającego w Warszawie Muzeum Etnograficznego, do Domu Ludowego w Żyrardowie i innych instytucji. Sekcyja nie jest w możności zadość uczynić w tym kierunku prósbom, napływającym z różnych stron.

Wydana została książeczka p. t. „W jakim celu tworzymy muzeum w Łowiczu“, dotychczas pokryty został z rozprzedaży koszt wydania, wynoszący 21 rb. 25 kop., nadto na rzecz muzeum wpłynęło dotychczas 6 rb. 15 kop.

Niepodobna określić dokładnie liczby zwiedzających, — w dniu otwarcia nowego lokalu oglądało zbiory tyle osób, ile się tylko pomieścić mogło, — to samo działo się w ciągu kilku miesięcy w każdą niedzielę, niemal dopóki nie zaczęła się przebudowa schodów, prowadzących do lokalu, — co trwało nieskończenie długo i ukończone zostało przed paru tygodniami. Liczba zwiedzających wyniosła minimalnie 6000 osób. Ta długotrwała ruinacya spowodowała niemożność zwiedzenia muzeum przez J. E. Arcybiskupa, który okazał duże zainteresowanie zbiorami Oddziału, dopytywał się o nie i obiecał swe odwiedziny przy następnej bytności w Łowiczu. Arcybiskupowi wręczono zeszyt monograficzny „Ziemi“ poświęcony Księstwu Łowickiemu i książeczkę o muzeum w oprawie, zdobnej wycinankami.

Muzeum zwiedziły w ciągu 1913 r. — 32 wycieczki, z nich cztery urządziły Oddziały P. T. Kr., wycieczek włościańskich było 14, dwie Kół Ziemianek, 11 wycieczek urządziły szkoły, kursy rolnicze i ochroniarskie.

Ta duża ilość zwiedzających jest najlepszym dowodem, że ludzie rozumiejący doniosłość znaczenia muzeów prowincjonalnych, ocenili pracę naszą, że intere-

sują się nią, a zdania wyrażone w księdze pamiątkowej, świadczą, że zbiory nasze są dla wielu pobudką do pracy oświatowej. Szczerze boleć nad tem należy, że brak większych środków nie pozwala rozwijać się należycie instytucji, i że lwią część skromnych dochodów pochłania lokal.

### **Wpływy kasowe Sekcji wyniosły:**

Pozostałość z r. 1912 . . . . .	rb.	1.04
Ofiary i dary . . . . .	„	339.72
% od lokacyi i wkładów . . . . .	„	52.08
Podniesione z Tow. W. K. . . . .	„	40.—
Ze sprzedaży wycinanek i dzbanuszków . . . . .	„	3.17
		<hr/>
	Razem rb.	463.41

### **Wydatki:**

Wynajem i utrzymanie lokalu . . . . .	rb.	217.96
Wydawn. „W jakim celu tworzymy Muzeum“ „ . . . . .	„	21.25
Powiększenie i konserwacja zbiorów . . . . .	„	258.18
		<hr/>
	Razem	492.39
Deficyt na 1/I 1914 r. . . . .	„	28.98
W kasie Tow. Wzajemnego Kredytu wkładów . . . . .	rb.	422.72
lokacyi „ . . . . .	„	500.—
		<hr/>
	Razem	922.72

### *Projekt budżetu Sekcji na r. 1914.*

#### **Wpływy.**

Ofiary i dary . . . . .	rb.	360
% od lokacyi i wkładów . . . . .	„	50
Różne . . . . .	„	5.—
		<hr/>
	Razem	415.—

#### **Wydatki.**

Wynajem i utrzymanie lokalu . . . . .	rb.	153.—
Zwiększanie i konserwacja zbiorów . . . . .	„	233.02
Splata deficytu z 1/I 1914 r. . . . .	„	28.98
		<hr/>
	Razem	415.—

**Komisye.** Odczytowa: *ks. Pastor E. Bursche, Wł. Paszczykowski, St. Diehl, K. Kiślański i A. Chmielińska.* Wycieczkowa: *Wł. Paszczykowski, A. Chmielińska, St. Diehl, R. Kleidenst i M. Burdziński.* Fotograficzna: *M. Burdziński, St. Diehl i R. Kleindienst.* Popularyzacyi krajoznawstwa: *A. Chmielińska, J. Sokołowska i W. Paszczykowski.*

Następujące osoby i instytucye poparły prace Oddziału: PP. Sokołowska, K. i Z. Trawińskie, J. Balcero-wa, Z. i M. Chmielińskie, S. Szymanowska, Elżbieta Kowalczykowa, A. Więcek z Popowa, Kozina z Jackowic, Papieska, Fr. Malczykówna z Będowa, ś. p. M. Kc-łakowska, Przybylscy, Łagunowie, E. Jankowski, R. Oczy-kowski, *ks. Cichocki, Wł. Tarczyński, Piotr i Czesław Boczkowscy, K. Czechowski, Burdziński, Gajowniczek, Urbanek z Bochenia, Boczek z Sierznik, Kurczak z Ostrowa, Surma z Skacierzyc, Ścibor z Ostrowa, Any-szko z Wrzeczka, Witeska ze Świeryża, St. Masłocha z Bobrownik, Michał Gałaj z Mystkowic, Żale z Kom-piny, Zając z Kompiny, Walenty Ziarnik z Domaniewic, F. Kucharek z Ziewanic, Pachowski z Sierznik, Sie-niawska z Łyszkowic, Cz. Wisłocki z Białobrzegów, R. Kleidienst, K. Kiślański, R. Markiewicz, Tow. Pszel-niczko-Ogrodnicze, Tow. Wzajemnego Kredytu w Łowiczu, Redakcyja „Ludu Polskiego“, Zarząd Teatru Polskiego w Warszawie, Zarząd Główny Pol. T. Kr., firmy: Alfred Grodzki, Wasilewski, Zawadzki, Tow. akc. Kowalski i Trylski.*

### Sprawozdanie kasowe:

#### Wpływy.

Pozostałość z roku 1912 . . . . .	rb.	4.15
Wpisowe nowych członków . . . . .	„	15.—
Składki za rok sprawozdawczy . . . . .	„	218.25
„ zaległe . . . . .	„	11.25
„ na rok następny . . . . .	„	3.—
Wpływy ze sprzedaży wydawnictw własnych	„	51.06
„ „ „ „ Centrali	„	55.91
„ „ „ „ inn. oddz.	„	46.56
		<hr/>
		do przeniesienia rb. 405.18

	z przeniesienia rb.	405.18
Wpływy z wycieczek . . . . .	„	696.40
„ „ zebrań . . . . .	„	2.50
„ „ biblioteki . . . . .	„	75.15
„ „ odnajmu lokalu . . . . .	„	54.—
„ „ prenumeraty „Ziemi“ i t. p. . . . .	„	182.45
„ „ nadzwyczajne . . . . .	„	72.—
	<u>Razem rb.</u>	<u>1487.68</u>

### Wydatki.

Wynajem i utrzymanie lokalu . . . . .	rb.	184.37
Pensje pracowników . . . . .	„	130.—
Wydatki kancelaryjne . . . . .	„	14.39
„ „ na wydawnictwa własne . . . . .	„	41.90
„ „ „ Centrali . . . . .	„	43.34
„ „ „ innych oddziałów . . . . .	„	38.56
„ „ koszty urządzenia zebrań . . . . .	„	10.—
„ „ „ wycieczek . . . . .	„	654.53
„ „ bibliotekę . . . . .	„	60.45
„ „ zbiory muzealne . . . . .	„	30.—
„ „ dziesięcinę za 1912 i 1913 r. . . . .	„	47.78
„ „ prenum. „Ziemi“, okł. i ogłosz. . . . .	„	160.50
„ „ roczniki T-wa . . . . .	„	10.50
„ „ drobne . . . . .	„	15.68
<i>Saldo</i> . . . . .	„	45.68
	<u>Razem rb.</u>	<u>1487.68</u>

### Projekt budżetu na rok 1914.

Pozostałość na rok 1914 . . . . . rb. 45.68

### Wpływy.

Wpisowe . . . . .	rb.	32.—
Składki za rok 1914 . . . . .	„	310.—
„ „ zaległe . . . . .	„	20.—
Ofiary i dary . . . . .	„	73.—
Z zebrań miesięcznych . . . . .	„	10.—
„ wycieczek . . . . .	„	700.—
„ odczytów . . . . .	„	85.—

do przeniesienia rb. 1230.—



	z przeniesienia	rb. 1230.—
Ze sprzedaży wydawnictw . . . . .	„	150.—
Za odnajęcie lokalu Tow. . . . .	„	60.—
„ prenumeratę okładki i albumy „Ziemi” . . . . .	„	150.—
	Wpływy ogółem	rb. 1590.—
	Przewidywany deficyt	„ 45.68
	Razem	rb. 1635.68

### Wydatki.

Na wynajem i utrzymanie lokalu . . . . .	rb.	190.—
„ pensje pracowników . . . . .	„	120.—
„ dar na zbiory muzealne . . . . .	„	50.—
„ bibliotekę . . . . .	„	25.—
„ zebrania miesięczne . . . . .	„	15.—
„ wycieczki . . . . .	„	660.—
„ odczyty . . . . .	„	84.—
„ wydawnictwa . . . . .	„	240.—
„ dziesięć Centrali 1914 r. . . . .	„	36.20
„ prenum. przesyłkę, albumy okł. „Ziemi” . . . . .	„	155.—
„ roczniki Towarzystwa za 1913 r. . . . .	„	12.30
„ materiały piśmienne, marki, etc. . . . .	„	25.—
„ różne drobne . . . . .	„	23.18
	Razem	rb. 1635.68

Zwrócić musimy uwagę, że rok 1913 dla Oddziału Łowickiego nie był normalny, zebrania miesięczne nie odbyły się w ilości wskazanej z przyczyn od Zarządu niezależnych. Przenosiny i urządzenie się w nowym powiększonym lokalu zajęły pierwsze dwa miesiące roku sprawozdawczego. Następnie na skutek interwencji władz właściciel domu przystąpił do zamiany jedynych schodów prowadzących do naszego lokalu (I piętro) na ogniotrwałe. W tym celu rozebrano nam schody i tak pozostawiono..... przez 7 miesięcy! Pomimo skargi wniesionej z tej racji do sądu, Towarzystwo nasze pozbawione było do m. grudnia możliwości korzystania z lokalu.

Urządzanie pogadanek i odczytów również połączone jest z przeszkodami trudnemi bardzo do zwalczania.

## Oddział Łomżyński.

— **Adres:** Łomża, ul. Wesola № 6, dom Słomiewicza.

— **Liczba członków.** Było w r. 1912—47, przybyło 7, ubyło 2, jest — 52.

— **Zarząd oddziału.** Prezes *Adam Mieczkowski*, wiceprezes *K. Drewnowski*, sekretarz *A. Beresewicz*, skarbnik *L. Ciecierski*, kustosz *A. Haraburda* i *B. Tuszowski*, członkowie: *C. Zagórska*, *W. Krajewska*, *Z. Grzymkowska*, *M. Bodalski*, *H. Rościszewski*.

— **Zebrania.** Oddział odbył zebranie ogólne 1; wzięło udział osób 19.

— **Odczyty.** Urządzono 2 odczyty publiczne: *A. Skiwskiego* „O malarstwie w Polsce“ i *H. Rościszewskiego* „Pogadanka popularna z zakresu chemii“. Ogółem wysłuchało odczytów 270 osób.

— **Biblioteka.** Przybyło dzieł — 45. Jest ogółem 111 tomów,

— **Zbiory.** Przybyło okazów mineralogicznych 11, florystycznych 1, numizmatów 52. Ogółem jest okazów 91.

— **Wycieczki.** Urządzono 6 wycieczek: do Szuru, Kleczkowa, Motyki, Miastkowa, Suwalszczyzny, Nowogrodu. Z tych 3 wycieczki prowadziła *C. Zagórska*, pozostałe *M. Bodalski* i *A. Mieczkowski*. Ogółem wzięło udział w wycieczkach osób 295.

— **Komisye.** Odczytowa — *K. Drewnowski*, Wycieczkowa *A. Mieczkowski* *C. Zagórska*, Fotograficzna *R. Blum*.

Następujące osoby złożyły ofiary i poparły prace Oddziału: pp. Józef Weber, Ludwik Dłużniewski, Cecylja Zagórska.

### Sprawozdanie kasowe.

#### Wpływy.

Pozostałość z roku poprzedniego . . . . .	rb.	18.78
Wpisowe nowych członków . . . . .	„	6.—
Składki za rok sprawozdawczy . . . . .	„	135.75
		<hr/>
do przeniesienia	rb.	160.53

	z przeniesienia	rb.	160.53
Składki zaległe . . . . .	„	28.75	
Wpływy ze sprzedaży wydawnictw Centrali	„	3.75	
„ „ „ pocztówek (wyd. wł.)	„	4.84	
„ „ „ wydawn. innych oddz.	„	3.60	
Zysk z wycieczek . . . . .	„	4,37	
Wpływy z odczytów . . . . .	„	54.30	
„ „ prenumeraty „Ziemi“ . . . . .	„	20.50	
			<hr/>
	Razem	rb.	280.64

### Wydatki.

Wynajem i utrzymanie lokalu . . . . .	rb.	70.—	
Pensje woźnego i usługi . . . . .	„	30.—	
Wydatki kancelaryjne . . . . .	„	19.50	
Na rocznik T-wa . . . . .	„	7.35	
„ wydawnictwa innych Oddziałów . . . . .	„	10.—	
„ koszty urządzenia odczytów . . . . .	„	23.14	
„ prenumeratę „Ziemi“ . . . . .	„	12.40	
„ dziesięcinę Centrali . . . . .	„	11.47	
„ spłatę długu i procent . . . . .	„	62.33	
„ ruchomości i muzeum . . . . .	„	11.72	
„ druki . . . . .	„	6.66	
<i>Saldo</i> . . . . .	„	16.07	
		<hr/>	
	Razem	rb.	280.64

## Oddział Miechowski.

— **Adres.** Miechów (Kiel.) p. Wacław Jaskłowski, adw. przys.

— **Liczba członków.** Było w r. 1912—44, przybyło 19, ubyło 5,—jest 58.

— **Zarząd Oddziału.** Prezes *Wacław Jaskłowski*, wiceprezes *Stanisław Fijałkowski*, sekretarz *Wacław Kozerański*, skarbnik *Janina Białowa*, kustosz *Tomasz Baraniecki*, członek: *Józef Malcowski*. Komisja rewizyjna *dr. Stefan Lejman*, *dr. Jan Biały* i *Henryk Zaporowski*.

**Zebrań.** Oddział odbył zebrań ogólnych 8 i miesięcznych 8; wzięło udział w zebraniach osób 180. Wygłoszono 4 referaty: *Alfred Ziółkowski* „O zadaniach sekcji fizyograficznej“, *Jerzy Karczewski* „O antropologii“, *Stanisław Piechowski* „Fizyograficzny charakter ziem polskich“, „Idea polska a egoizm narodowy“, „Styl Zakopiański“ i „Historia języka polskiego“.

— **Odczyty.** Urządzono 7 odczytów publicznych: *Józefa Malewskiego* „Co widać pod mikroskopem“, p. *Piętkowskiej* „Piękno w życiu“, *Alfreda Ziółkowskiego* „O budowie kuli ziemskiej“, *Napoleona Normarka* „O południowych słowianach“, dr. *Stefana Lejmana* „O alkoholu i jego skutkach“, *Stanisława Piechowskiego* „Tatry“, *Antoniego Minkiewicza* „Wpływ przyrody na rozwój pierwszego człowieka“. Ogółem wysłuchało odczytów 1314 osób.

— **Zbiory.** Przybyło okazów 56. Ogółem jest okazów 945. Zwiedziło zbiory osób 293.

— **Wycieczki.** Wycieczek nie urządzano. Przyjmowano 1 wycieczkę z Olkusza—osób 9.

— **Komisye.** Odczytowa — *Józef Malewski*, Wycieczkowa — *Stanisław Fijałkowski*, Fotograficzna — *Chmielowiec*, *A. Karkowski*, *J. Białowa*.

Prace Oddziału poparł p. *Stanisław Czarnowski*.

## Sprawozdanie kasowe.

### Wpływy.

Pozostałość z roku poprzedniego . . . . .	rb.	70.22
Wpisowe nowych członków . . . . .	„	22.—
Składki za rok sprawozdawczy . . . . .	„	61.—
„ zaległe . . . . .	„	30.—
Wpływy ze sprzedaży wydawnictw Centrali . . . . .	„	40.90
Dochody nadzwyczajne . . . . .	„	21.12
		<hr/>
	Razem rb.	245.24

### Wydatki.

Wydatki kancelaryjne . . . . .	rb.	23.23
Na wydawnictwa Centrali . . . . .	„	51.68
		<hr/>
	do przeniesienia rb.	74.91

	z przeniesienia	rb.	74.91
Na urządzenie odczytów . . . . .	„	23.16	
„ komisję fizyograficzną . . . . .	„	30.—	
„ ruchomości dla muzeum . . . . .	„	51.25	
Dziesięcina za 1911 i 1912 r. . . . .	„	6.47	
<i>Saldo</i> . . . . .	„	59.45	
		<hr/>	
		Razem	rb. 245.24

## Oddział Olkuski.

— **Adres:** Olkusz (Kiel.), inż. **Antoni Minkiewicz.**  
 — **Liczba członków.** Było w 1912 r.—94, przy-  
 było 9, ubyło 2,—jest 101.

— **Zarząd Oddziału.** Prezes *Antoni Mińkiewicz*,  
 wice-prezes *Józef Opalski*, sekretarz *Stefania Opalska*,  
 skarbnik *Stefan Buchowiecki*, kustosz *Jan Osmolowski*,  
 członkowie: *Konrad Krajewski* i *Kazimierz Tacikowski*.  
 Komisya rewizyjna: *Aleksander Machnicki*, *Antoni Okraj-*  
*ski* i *Józef Waśniewski*.

— **Zebrań.** Oddział odbył zebrań ogólnych  
 5, miesięcznych 9; wzięło udział w zebraniach osób 334.  
 Referatów wygłoszono 4: *Aleksander Machnicki*—3  
 pogadanki ekonomiczne i *dr. Stefan Buchowiecki*.  
 „O Podolu“.

— **Pomiary meteorologiczne.** Prowadzono pomiary  
 opadów przez cały rok.

— **Odczyty.** Urządzono 9 odczytów publicznych:  
*J. Chelmińskiego* „Zwycięzcy powietrza“, *Al. Janow-*  
*skiego* „Łysogóry“, *M. Stolyhwo* „Urządzenia ochronne  
 u zwierząt“, *A. Sujkowskiego* „O Wiśle i Odrze“, *St.*  
*Czarnowskiego* „O grotach w Ojcowie“, *J. Malewskiego*  
 „Co widać pod mikroskopem“, *J. Drzewieckiego* „O zwy-  
 czajach Wielkanocnych w Polsce“ (2 razy), oraz 2 po-  
 kazy dla dzieci (bajki). Wystąpiło odczytów osób 823.

— **Biblioteka.** Przybyło w ciągu roku dzieł 109,  
 map 3. Jest ogółem tomów 240. Korzystało z biblio-  
 teki osób 21.

— **Zbiory.** Przybyło fotografii 31, okazów faunistycznych 133. Ogółem jest okazów 400.

— **Wycieczki.** Urządzono 4 wycieczki: do Miechowa i Raclawic, do Okradzionowa, do Raclawic, Ojcowa i Szklar, do Krakowa. Przewodnikami byli: *J. S. Jarno, K. Krajewski i A. Minkiewicz*; wzięto udział w wycieczkach osób 136. Przyjmowano 3 wycieczki: z Warszawy, z Radomia, z Zagłębia oraz pojedyncze grupy — ogółem osób 240.

**Schronisko w Ojcowie.** Otwarte zostało 8 maja w wynajętej willi K. Konwalijki, i było czynne do 15 października. W tym czasie korzystało ze schroniska 750 osób (1350 noclegów), co wobec pierwszego roku istnienia i niepomysłnego dla wycieczek, dżdżystego lata świadczy o rzetelnej potrzebie schroniska. Z wpływów zostały pokryte koszty urządzenia, jednakże wobec taniości noclegów, z których ulgowych po kop. 15 było 90%, pomimo tak dużej frekwencji pokazało się, że utrzymanie schroniska w domu wynajętym zawsze musi przynieść pewien deficyt. Budowa więc własnego domu w Ojcowie jest rzeczą pierwszorzędnej wagi.

Bilans schroniska za pierwszy rok istnienia przedstawia się jak następuje:

### Wpływy.

Udział członków Oddz. Olk. . . . .	rb. 159.—
Z noclegów . . . . .	„ 215.77
Dary od osób prywatnych . . . . .	„ 21.25
Pożyczka „ „ . . . . .	„ 61.—
Dług Centrali i innym za inwentarz . . . . .	„ 71.—
	<hr/>
Razem	rb. 528.02

### Wydatki.

Lokal i usługa . . . . .	rb. 230.50
Inwentarz gotówką . . . . .	„ 169.20
„ na kredyt . . . . .	„ 71.—
Splata pożyczki . . . . .	„ 40.—
Drobne wydatki . . . . .	„ 4.45
<i>Saldo</i> . . . . .	„ 12.87
	<hr/>
Razem	rb. 528.02

### **Regulamin schroniska w Ojcowie.**

1. Schronisko nosi nazwę: „Schronisko Polskiego Towarzystwa Krajoznawczego w Ojcowie“.
2. Zamówienia na noclegi skierowywać należy do Zarządu Oddziału Polskiego Towarzystwa Krajoznawczego w Olkuszu.
3. Korzystać ze schroniska mogą wszyscy członkowie Pol. T-wa Krajoznawczego, oraz wycieczki krajoznawcze.
4. Przy jednoczesnem zgłaszaniu się kilku wycieczek, pierwszeństwo mają wycieczki urządzone przez P. T-wo Krajoznawcze, następnie wycieczki szkolne.
5. Noclegi w schronisku udzielają się jedynie za płatnymi biletami, które należy przechowywać dla kontroli.
6. Za zamówione noclegi należy uiszczać zapłatę nawet w razie niekorzystania z takowych przez zamawiającego, o ile w zamówionym terminie nie zajmie schroniska inna wycieczka.
7. Każdy nocujący w schronisku obowiązany jest zapisać w książce, znajdującej się w schronisku, swe nazwisko i uiszczoną zapłatę.
8. Wszystkie nieporozumienia i dostrzeżone niedokładności powinny być wnoszone do księgi zażaleń schroniska.
9. Członkowie Zarządu schroniska, oraz osoby, upoważnione przez Zarząd Oddziału Olkuskiego P. T-wa Krajoznawczego, mają prawo kontrolować bilety.
10. Na żądanie kontrolerzy schroniska obowiązani są legitymować się pełnomocnictwami.
11. Korzystać ze schroniska dozwolonem jest najdłużej w przeciągu dni 5-ciu.
12. Wszyscy przebywający w schronisku obowiązani są stosować się do ogłaszanych w schronisku przepisów.

— **Popularyzacja krajoznawstwa.** Od 19 października począwszy do końca roku p. *R. Tacikowska* co sobotę wygłaszała konferencye z dziedziny krajoznawstwa, zgodnie z następującym regulaminem, opracowanym przez komisję:

1) Cel komisji — popularyzacja krajoznawstwa.  
2) Konferencje odbywać się mają co tydzień, lub co dwa tygodnie.

3) Komisja winna opracować cykl konferencji na kilka tygodni naprzód.

4) Na zebraniach tygodniowych mają być odczytywane z „Ziemi“ sprawozdania z działalności P. T. Kr., oraz streszczane artykuły, zasługujące na szersze poznanie.

5) Po konferencji każdorazowo winno być komunikowane słuchaczom kto i o czym ma mówić na następnej.

6) Należy mieć na celu zapoznanie słuchaczy z instytucjami społecznymi, z działalnością wybitnych jednostek, z obowiązującą każdego pracą społeczną.

7) Należy zapoznawać z okolicami, do których projektowane są wycieczki.

8) Zastrzega się wszelka propaganda osobistych przekonań politycznych, filozoficznych i religijnych.

Ogółem wzięło udział w konferencjach osób 42.

— **Komisje.** Odczytowa: *Stan. Iwaszkiewicz, Bol. Jasiński, Michał Zub, Stefan Żarski.* Wycieczkowa: *W. Buchowiecka, Giedroyciowa, J. Osmołowska, J. Gurbiel, A. Okrajni, K. Tacikowski, J. S. Jarno. M. Zub.* Fotograficzna: *J. Osmołowska, Wojdacki, Gurbiel, Wykiewski, Osmołowski.*

Następujące osoby poparły prace Oddziału: St. Thugg, St. Czarnowski, A. Sujkowski, J. Drzewiecki, Malewski.

### Sprawozdanie kasowe.

#### Wpływy.

Wpisowe nowych członków i zaległe z 1912 r.	rb.	17.—
Składki za rok 1913 i zaległe z 1912 r.	„	226.40
Ze sprzedaży wydawnictw Centrali . . . . .	„	98.20
Zysk z wycieczek . . . . .	„	11.—
Za żetony . . . . .	„	30.—
Wpływy z odczytów . . . . .	„	89.10
Z prenumeraty „Ziemi“ . . . . .	„	110.—

Razem rb. 581.70



**Wydatki.**

Wynajem i utrzymanie lokalu . . . . .	rb.	75.—
Pensya woźnego . . . . .	"	24.—
Wydatki kancelaryjne . . . . .	"	41.87
Za wydawnictwa Centrali . . . . .	"	63.10
Prenumerata „Ziemi“ . . . . .	"	100.—
Dziesięcina za rok 1912 . . . . .	"	34.05
Za żetony . . . . .	"	40.—
Koszty urządzenia odczytów . . . . .	"	60.—
Na bibliotekę . . . . .	"	25.—
Rocznik 1912 r. . . . .	"	14.10
Delegacye w celach krajoznawczych . . . . .	"	15.—
Bilety członkowskie, oprawa „Ziemi“, klisze . . . . .	"	7.94
Ruchomości . . . . .	"	23.—
		Razem rb. 581.70

Fatalna pogoda w lecie r. b. z całego szeregu projektowanych wycieczek umożliwiła dojście do skutku zaledwie 4-ch z ogólną ilością uczestników 136, co wobec 178 osób w roku poprzednim stanowi o 30% mniej. Natomiast odczyty i referaty ściągnęły ogółem 1199 osób, wobec 637 w r. 1912, czyli + 89% na korzyść roku bieżącego. Okoliczność ta wymownie świadczy o pogłębieniu i poczucia obowiązków krajoznawczych wśród członków Oddziału.

## Oddział Ostrołęcki.

**Adres: Ostrołęka (Łomż.), p. Marja Scheur.**

— **Liczba członków.** Było w 1912 r.—55, przybyło 74, ubyło 2.—Jest 127.

— **Zarząd Oddziału.** Prezes *Marja Scheur*, wiceprezes *Józef Gniazdowski*, sekretarz *Marja Przecławska*, skarbnik *Jan Mościcki*, gospodarz *Alfred Zieliński*, kustosz *Piotr Szymański*. Komisya rewizyjna: *Józef Psarski*, *Feliks Milewski*, *Cecylia Siodłowska*.

— **Zebrania.** Oddział odbył zebrzań ogólnych 6; wzięło udział w zebraniach 384 osoby.

— **Odczyty.** Urządzono 5 odczytów publicznych: *Ludwika Krzywickiego* „Kurpie“, *Z. Bąkowskiego* „Rozwój i dążenia T-wa Krajoznawczego“ i „Kaszuby“, *B. Krajewskiego* „Gleby ziem Polskich i historia tworzenia się ich w świetle badań archeologicznych“, *Tadeusza Podkomorskiego* „Stany Zjednoczone i Turcja“, *Stanisława Thugutta* „Wyżyna Małopolska“. Ogółem wysłuchało odczytów 366 osób.

— **Biblioteka.** Przybyło dzieł 50, czasopism 8, map 7. Jest ogółem 50 tomów map 7, czasopism 8.

— **Zbiory.** Przybyło fotografii 25, obrazów 2, okazów geologicznych 40, mineralogicznych 63, florystycznych 3, faunistycznych 8, archeologicznych 4, etnograficznych 211, pamiątek historycznych 45, zabytków sztuki 36, numizmatów 617. Ogółem jest okazów 1054. Zwiedziło zbiory 144 osoby.

— **Wycieczki.** Urządzono 6 wycieczek: do Warszawy, Kadzidła, tartaku pod Ostrołęką, Kruków i okolic podmiejskich, Wyszkowa, browaru Łasek. Przewodnikami byli: p. *Szymański, Marja Scheur, M. Przecławski, Tadeusz Podkomorski, A. Rakowski*. Przyjmo-  
wano 2 wycieczki z Warszawy, ogółem 71 osób.

— **Komisye.** Muzealna: *Dyonizy Majewski, Radosław Krajewski, Maryla Święcińska i Piotr Szymański*, Popularyzacyi Krajozn. *Dyonizy Majewski, Marya Przecławska, F. Bruzdowicz, R. Krajewski, J. Markiewiczowa, Marya Scheur, M. Siwkowski, S. Szelański, M. Święcińska, A. Rakowski*.

## Sprawozdanie kasowe.

### Wpływy.

Pozostałość z roku poprzedniego . . . . .	rb. 26.77
Wpisowe nowych członków . . . . .	„ 18.25
Składki za rok sprawozdawczy . . . . .	„ 125.50
„ zaległe . . . . .	„ 4.25
„ na rok następny . . . . .	„ 7.—
Wpływy ze sprzedaży wydawnictw . . . . .	„ 156.08
„ z wycieczek . . . . .	„ 13.80
„ „ odczytów . . . . .	„ 19.35
Mylnie zapis. w wydat. pozycya (późn. cofn.) „	9.94

Razem rb. 380.94

### Wydatki.

Wydatki kancelaryjne . . . . .	rb. 10.76
„ na wydawnictwa Centrali i inne . . . . .	94.71
Koszty urządzenia zebrań . . . . .	19.—
„ „ odczytów . . . . .	26.70
„ „ wycieczek . . . . .	13.95
Na badania naukowe . . . . .	3.—
„ delegacye w celach krajoznawczych . . . . .	3.75
<b>Saldo</b> . . . . .	<b>209.07</b>
	<hr/>
	Razem rb. 380.94

## Oddział Ostrowiecki.

- **Adres:** Ostrowiec (Rad.), p. Jan Żakowski.
- **Liczba członków.** Jest 191.
- **Zarząd Oddziału.** Prezes *Jan Żakowski*, wice-prezesi *Stefan Czaplinski* i *Wanda Wardynska*, sekretarz *ks. Władysław Chrzanowski*, skarbnik *Stanisław Izdebski*, gospodarz *Stanisław Mann*, kustosz *Alina Makarewiczówna*, członkowie: *Otton Bülow* i *Stefan Stachurski*. Komisya rewizyjna: *Szczepan Bratkowski*, *Adam Mrozowski*, *Juliusz Zipser*.

— **Zebrania.** Oddział odbył zebrań ogólnych 1, miesięcznych 2; wzięło udział w zebraniach 535 osób. Wygłoszono 3 referaty: *Mikołaj Wisznicki* „Piękno naszego kraju“, *Stefan Soltyk* „O szkolnictwie“, *ks. Władysław Chrzanowski*, „Poglądy Sołowjowa na narodowość i stosunek jego do Słowianofilów“.

— **Biblioteka.** Zaprenumerowano 18 czasopism. Oddział rozpoczął działalność w połowie październ. b. r.

### Sprawozdanie kasowe.

#### Wpływy.

Wpisowe nowych członków . . . . .	rb. 140.—
Składki za rok sprawozdawczy . . . . .	184.—
Zysk ze sprzedaży wydawnictw . . . . .	3.34
Wpływy z odczytów . . . . .	29.40
	<hr/>
	wpływów rb. 357.24
Dług na rok następny . . . . .	8.05
	<hr/>
	Razem rb. 365.29

### Wydatki.

Wynajem i utrzymanie lokalu . . . . .	rb.	57.25
Pensye pracowników . . . . .	„	19.02
Wydatki kancelaryjne . . . . .	„	36.82
„ na urządzenie odczytów . . . . .	„	43.—
Na bibliotekę . . . . .	„	0.50
„ ruchomości . . . . .	„	193.70
„ wydatki drobne (wpisy szkolne) . . . . .	„	15.—
		<hr/>
	Razem rb.	365.29

## Oddział Piotrkowski.

— **Adres: Piotrków, Stary Rynek 3.**

— **Liczba członków.** Było w 1912 r.—176, przybyło—40, ubyło 12,—jest 184.

— **Zarząd Oddziału.** Prezes *Michał Rawita-Witanowski*, sekretarz *Halina Jaroszevska*, skarbnik *Karol Kononowicz*, gospodarz *Kazimierz Głowacki*, kustosz *Feliks Stronczyński*, członkowie: *Cezary Jachimowski*, *Jan Cholewicki*, *Jadwiga*, *Szretterówna*, *Wacława Nowicka*, *Jadwiga Nestorowiczówna*. Komisya rewizyjna: *Jan Bienkowski*, ks. *Stanisław Szabelski*, *Stanisław Rudzki*.

— **Zebrania.** Oddział odbył zebrzań ogólnych 1, miesięcznych 5; wzięło udział w zebraniach 247 osób; wygłoszono 5 referatów: *M. R. Witunowski* „Radomsk i jego okolice“, oraz „Będków i Wielka Wola“, *H. Trzcńska* „Rok 1813“, *dr. Truszkowski* „Hygiena wycieczek pieszych“, *M. Matuszewski* „Zagłębie Dąbrowskie“.

— **Odczyty.** Urządzono 3 odczyty publiczne *Michała Rawity-Witanowskiego* „Dobroliwa królowa“ (w Sulejowie i Wolborzu) i „Radomsk i jego okolice“ (w Radomsku). Ogółem wysłuchało odczytów 300 osób.

— **Biblioteka.** Przybyło dzieł 100, czasopism 5, map 10, planów 4. Jest ogółem tomów 400.

**Zbiory.** Przybyło fotografii 22, okazów geologicznych 10, mineralogicznych 30, flory 60, fauny 40, archeologicznych 50, etnograficznych 10, pamiątek historycznych 12, zabytków sztuki 6, numizmatów 20, przezroczy 15. Ogółem jest okazów 1240.

— **Wycieczki.** Urządzono 7 wycieczek: do Paradyżu i Wielkiej Woli, Będkowa i Moszczenicy (pieszo), gór S-to Krzyskich, Kielc i Chęcin (tygodn.), Sulejowa, Opoczna i Drzewicy, Jeżowa i Góry Borowej (pieszo), Zagłębia Dąbrowskiego; wzięło udział w wycieczkach 236 osób. Przyjmowano wycieczkę Stow. Handlowców w Łodzi — osób 50.

— **Komisye.** Fotograficzna *K. Rothert, M. Fabiszewski, O. Wandelt, O. Krajewski.* Popularyzacy krajozn. *M. R. Witanowski, J. Karczewski, ks. S. Szabelski, M. Chelńska, M. Dobrowolska, B. Dobrzelewska, ks. W. Wojciechowski.*

Następujące osoby i instytucje poparły prace Oddziału: Tow. Kredytowe m. Piotrkowa, H. Kononowicz, M. Niepokoyczycka, ks. Oraczewski, Kasprzykowski, F. Stromczyński, Jan Stachowiak, Cz. Piotrowski, O. Krajewski, M. R. Witanowski.

## Sprawozdanie kasowe:

### Wpływy.

Pozostałość z roku poprzedniego . . . . .	rb. 48.36
Wpisowe nowych członków . . . . .	„ 40.—
Składki za rok sprawozdawczy . . . . .	„ 264.97
„ zaległe . . . . .	„ 92.75
„ na rok następny . . . . .	„ 6.—
Wpływ ze sprzedaży wydawnictw własnych . . . . .	„ 20.36
„ „ „ „ Centrali . . . . .	„ 185.70
„ z wycieczek . . . . .	„ 6.75
„ odczytów . . . . .	„ 76.25
Dochody nadzwyczajne . . . . .	„ 53.21
„ z koncertu . . . . .	„ 64.98
„ odnajęcia lokalu . . . . .	„ 206.—

Razem rb. 1065.33

### Wydatki:

Wynajem i utrzymanie lokalu . . . . .	rb. 405.61
Wydatki kancelaryjne . . . . .	„ 63.38
Na wydawnictwa własne . . . . .	„ 99.72
„ „ Centrali . . . . .	„ 313.17
„ koszty urządzenia odczytów . . . . .	„ 26.98
„ bibliotekę . . . . .	„ 18.65
„ zbiory muzealne . . . . .	„ 7.—
„ ruchomości . . . . .	„ 81.45
„ dziesięcinę Centrali za 1913 r. . . . .	„ 40.30
<i>Saldo</i> . . . . .	„ 9.07

Razem 1065.33

W wycieczkach krajoznawczych, zwłaszcza pieszych, młodzież nasza brała zawsze chętny udział. To zwróciło uwagę Zarządu na potrzebę funduszu, z którego możnaby czerpać zasilek dla młodzieży niezamożnej, nie mogącej złożyć najmniejszej opłaty. Zorganizowano przeto koncert, z którego czysty zysk stanowi odtąd podstawę „Funduszu wycieczkowego młodzieży“. O ile nam wiadomo jest to pierwsze zapoczątkowanie w tym kierunku w Tow. Krajoznawczem wogóle \*).

Zbiory nasze muzealne b. wolno się powiększają; przyczyna tego głównie leży w szczupłości lokalu i w obojętności ogółu. Oto np. w celu zebrania okazów przemysłu stron piotrkowskich Zarząd rozesłał z górą 100 odez w drukowanych do wszystkich większych fabryk i zakładów przemysłowych guberni. Odezwa zawiodła oczekiwanie: bowiem zaledwie 2 zakłady nadesłały dary, natomiast żadna z miejscowych fabryk nawet odpowiedzi nie dała.

## Oddział Radomski.

— **Adres:** Radom, Długa 10, p. Henryk Świdorski.

— **Liczba członków.** W 1912 r. było 72, przybyło 18, ubyło 8,—jest 82.

\*) Centrala od lat 3-ch corocznie przeznacza na ten cel rb. 100. (Przyp. Red.)

— **Zarząd Oddziału:** Prezes *Zygmunt Słomiński* (we wrześniu wystąpił z Zarządu — odtąd zastępował go *S. Soltyk*), wiceprezesi, *Prosper Jarzyński* i *Stefan Soltyk*, sekretarz *Henryk Świdorski*, skarbnik *ks. Leon Sobierajski*; kustosz *ks. Jan Wiśniewski*.

— **Zebrania.** Oddział odbył zebrań ogólnych 3, miesięcznych 4. Referatów wygłoszono 4: p. *Janina Jarzyńska* „O określaniu roślin“, p. *Zborowska* „O owadach“ i p. *Vorbrodł* „O budowie roślin“; słuchaczami niemal wyłącznie była młodzież szkolna.

— **Wycieczki.** Urządzono 3 wycieczki: do Lublina (dwudniowa), do Kielc i Chęcina, do Itży. Wzięło udział w wycieczkach osób 83.

— **Zbiory.** Na umyślnie zwołanem zebraniu walnym członków Oddziału d. 16 listopada b. r. powzięto na wniosek p. Glogiera następującą uchwałę.

„Zbiory *ks. Jana Wiśniewskiego* są powierzone Oddziałowi Tow. Krajoznawczego na rok jeden, podczas którego to czasu Oddział podejmuje się zorganizować Muzeum i dać mu podstawy dla trwałego bytu. Jeśliby po roku *ks. Wiśniewski* uznał, że Tow. Krajoznawcze nie gwarantuje bezpieczeństwa dla zbiorów jego, zbiory te może wycofać. W przeciwnym wypadku zbiory przechodzą na własność Oddziału Radomskiego Towarzystwa Krajoznawczego, z tem zastrzeżeniem, że w razie, gdyby Oddział przestał istnieć, zbiory mają być oddane do Muzeum Dyecezyjnego w Sandomierzu“.

Na tem zebraniu zdecydowano również, że urządzeniem Muzeum zajmie się komitet, w skład którego wejdzie Zarząd Oddziału i osoby przezeń kooptowane. Jako zaczątek podstaw materialnych Muzeum jest rb. 58, zebranych z doraźnych składek na zebraniu. Do komitetu po za Zarządem weszły następujące osoby: pp. *Wicherkiewicz*, *Glogier*, *Szafrański*, *Ufniarski*, *Wroncka*, *Kondratowiczowa* i *Brandtowa*.

Komitet muzealny zajął się w pierwszym rzędzie przeniesieniem zbiorów z mieszkania *ks. Wiśniewskiego* do lokalu Tow. Lekarskiego, gdzie czasowo mają znaleźć przytułek, a równocześnie poczynił starania o pozyskanie dla Muzeum obecnego lokalu Kasy Rzemieślniczej; pozatem zdecydowano obstałować gablotki dla mniejszych okazów.

Z powodu wyjazdu ks. J. Wiśniewskiego z Radomia, Zarząd Oddziału łącznie z przedstawicielami miejscowych Towarzystw złożył szczeremu ofiarodawcy adres dziękczynny, opatrzone licznymi podpisami i prosił o portret jego, który ma być zawieszony w jednej z sal muzealnych.

**Komisye.** Zarząd utworzył komisye: odczytową, wycieczkową i przyrodniczą, oraz postanowił założyć bibliotekę, i na ten cel asygnować co miesiąc pewną kwotę. *Niestety, komisye te nie mogły rozwinąć swej działalności, gdyż nie było z kim pracować.*

### Sprawozdanie kasowe:

#### Wpływy.

Pozostałość z roku poprzedniego . . . . .	rb. 154.63
Wpisowe nowych członków . . . . .	„ 13.—
Składki za rok 1913 . . . . .	„ 189.25
„ zaległe z 1912 r. . . . .	„ 13.—
„ na rok 1914 . . . . .	„ 6.—
Ze sprzedaży wydawnictw Centrali . . . . .	„ 15.15
Zysk z wycieczek . . . . .	„ 4.91
Dochody nadzwyczajne . . . . .	„ 57.—
Procent od sum lokow. w bankach . . . . .	„ 5.10
Z prenumeraty „Ziemi“ za 1911 i 1912 r. „	189.55
	<hr/>
Razem rb.	647.59

#### Wydatki.

Wynajem lokalu . . . . .	rb. 150.—
Wydatki kancelaryjne . . . . .	„ 16.49
Za wydawnictwa Centrali i „Ziemię“ . . . . .	„ 192.20
Koszty urządzenia zebrań . . . . .	„ 3.50
„ „ odczytów . . . . .	„ 3.38
Na bibliotekę . . . . .	„ 4.50
„ zbiory muzealne . . . . .	„ 15.30
„ delegacje . . . . .	„ 10.—
Wydatki drobne . . . . .	„ 16.30
<b>Saldo</b> . . . . .	<hr/>
	235.92
	<hr/>
Razem rb.	647.59



Zarząd Oddziału na jednym z zebrań wystąpił z wnioskiem, aby każdy z członków Oddziału musiał wprowadzić w ciągu roku jednego nowego członka, lub też wpłacić wpisowe i składkę roczną, o ile go nie wprowadzi. Wniosek jednak spotkał się z tak silną opozycją kilku członków, że Zarząd go cofnął.

## Oddział Siedlecki.

— **Adres:** Siedlce, p. Jarosław Rakowiecki, Tow. Kredytowe Ziemskie.

— **Liczba członków.** W r. 1912 było 74, przybyło 9, ubyło 17,—jest 66.

— **Zarząd Oddziału,** Prezes *J. Rakowiecki*, wiceprezes *K. Wierzejski*, sekretarz *J. Szkultecki*, skarbnik *J. Dobraczyński*, kustosz *L. Markuszewski*. Komisya Rewizyjna: *B. Pruski*, *Z. Urbański*, *A. Wielowiejski*.

— **Biblioteka.** Przybyło tomów 5. Jest tomów 123, map 2. Korzystało z biblioteki 12 osób.

— **Zbiory.** Jest okazów 190. Zwiedziło zbiory 30 osób.

### Sprawozdanie kasowe.

#### Wpływy.

Pozostałość z r. 1912 . . . . .	rb. 122.61
Składki za rok 1913 . . . . .	„ 97.—
„ zaległe z r. 1912 . . . . .	„ 15.—
Zwrot od p. Dylewskiego . . . . .	„ 7.—
Z prenumeraty „Ziemi“ . . . . .	„ 138.—
	<hr/>
	Razem rb. 379.61

#### Wydatki.

Pensya woźnego . . . . .	rb. 24.—
Wydatki kancelaryjne (za dwa lata) . . . . .	„ 30.—
Delegacye . . . . .	„ 20.—
	<hr/>
	do przeniesienia rb. 74.—

	z przeniesienia	rb.	74.—
Prenumerata „Ziemi“ . . . . .		„	120.—
Na bibliotekę . . . . .		„	13.50
Bilety członkowskie . . . . .		„	1.10
Dziesięcina . . . . .		„	12.40
<i>Saldo</i> . . . . .		„	158.61

Razem rb. 379.61

Oddział zmuszony był ograniczyć działalność swoją do zachęcania członków do gromadzenia wiadomości i opisów domów ludowych pod względem higienicznym, oraz fotografii i opisów kościołów i pomników cmentarnych.

Oddział korzystał z bezpłatnego lokalu w gmachu Tow. Kredytowego Ziemińskiego.

## Oddział Wieluński.

— **Adres:** Wieluń (Kal.), M. Winkler, ul. Krakowska, dom własny.

— **Liczba członków.** Jest 106.

— **Zarząd Oddziału.** Prezes *Tadeusz Kiedrowski* (do połowy roku), wice-prezysi *dr. Ludwik Wagner* i *Jerzy Otto*, sekretarz *Zygmunt Psarski*, skarbnik *Mieczysław Winkler*, kustosz *Franciszek Dybowicz* (do połowy roku) członkowie: *Janina Skalska*, *Teodor Gałaska*, *Bronisław Schupp* (do połowy roku).

— **Zebrań.** Oddział odbył zebrań ogólnych 1 (organizacyjne), miesięcznych 3; wzięło udział w zebraniach 290 osób; wygłoszono 6 referatów: *Tadeusz Kiedrowski* „Ruda i jej kościół“ i „Klasztory w dawnej Polsce“, *Stanisław Trzcíński* „Ziemia dawnej Rzeczypospolitej w świetle cyfr“, *Kazimierz Perzyński* „O klimacie polskim“ *Ludwik Wagner* „Geneza sejmów Polskich“ i *Franciszek Dybowicz* „Wyżyna Kielecko-Sandomierska“.

— **Biblioteka.** Przybyło dzieł 246, map 2 — jest ogółem 270 tomów.

— **Zbiory.** Przybyło okazów geologicznych i mineralogicznych 70, etnograficznych 2, pamiątek historycznych 1, numizmatów 14. Ogółem jest 87 okazów.

— **Wycieczki.** Urządzono 3 wycieczki: do Cukrowni w Niedzielsku, do Czarnożył i do Rudy. Wzięło udział w wycieczkach 75 osób.

Następujące osoby poparły prace Oddziału: Władysław Godecki, Józef Błażejowski, Mieczysław Konopacki i Franciszek Dybowicz.

### Sprawozdanie kasowe.

#### Wpływy.

Wpisowe nowych członków . . . . .	rb. 106.—
Składki za rok sprawozdawczy . . . . .	„ 219.50
Wpływ ze sprzedaży wydawnictw Centrali . . . . .	„ 93.79
„ z wycieczek . . . . .	„ 5.59
„ „ zebrań i odczytów . . . . .	„ 14.34
„ na bibliotekę . . . . .	„ 16.80
	<hr/>
	Razem rb. 455.93

#### Wydatki.

Wynajem i utrzymanie lokalu . . . . .	rb. 82.74
Wydatki kancelaryjne . . . . .	„ 24.30
Na wydawnictwa Centrali . . . . .	„ 116.85
„ koszty urządzenia zebrań i odczytów . . . . .	„ 8.88
„ „ „ wycieczek . . . . .	„ 2.25
„ bibliotekę . . . . .	„ 23.56
„ zbiory muzealne . . . . .	„ —.80
„ ruchomości . . . . .	„ 65.94
<i>Saldo</i> w kasie i Wiel. Tow. Wz. Kr. . . . .	„ 130.61
	<hr/>
	Razem rb. 455.93

## Oddział Zagłębia.

— **Adres:** Sosnowiec, ul. Starososnowicka 10, tel. 394.

— **Liczba członków.** Było w 1912 r.—506, przybyło 71, ubyło 44;—jest 553.

— Prezes *Antoni Sujkowski*, wiceprezysi *Bronisław Jasiński* i *Józef Drzewiecki*, sekretarz *Władysław Woliński* i *Zofja Szwedowska* (zastępca), skarbnik *Kazimierz Wosiński* i *Wanda Wasilkowska* (zastępca), gospodarz *Mirosław Pomorski*, kustosz *Stanisław Strzeszewski*, członkowie *Adam Piwowar*, *Wiktor Strzembosz* i *Franciszek Solnicki*. Komisya rewizyjna: *Aleksander Krasnodebski*, *Feliks Chiczewski*, *Kazimierz Srokowski*.

— **Zebrania.** Oddział odbył zebrania ogólnych 1, miesięcznych 16; wzięło udział w zebraniach 575 osób; wygłoszono 16 referatów: *A. Sujkowski* „Ruś Czerwona“ (2 razy), „Włochy współczesne“ (2 razy), „Geografia ziem polskich“ (7 razy), *J. Kiesewetter* „Szkice z Syberji“, *A. Piwowar* „Prahistorja“, *Baranowski* „Szkice geologiczne“, *A. Minkiewicz* „O pozytywizmie“, *J. Modzelewski* „O astronomii“.

— **Badania.** Zorganizowano badania archeologiczne pod kierownictwem pp. *Malkowskiego* i *Jakimowicza* dla poznania terenu Zagłębia.

— **Konkursy.** Ogłoszono 2 konkursy: fotograficzny i przyrodniczy; na oba nadesłano po 6 prac.

— **Biblioteka.** Przybyło dzieł 121, czasopism 26, map. 37. Jest ogółem 208 tomów.

— **Zbiory.** Przybyło fotografii 348, obrazów 7, okazów rud 4, mineraliczn. 7, archeologiczn. 20, paleontologiczn. 51, pamiątek historycznych 5, zabytków sztuki 10, numizmatów 182, przezroczy 695. Ogółem jest 1329 okazów. Zwiedziło zbiory 113 osób.

**Wycieczki.** Urządzono 13 wycieczek: do Krakowa, Dąbrowy i okolic, Ogrodzieńca, Ryczowa i Ryczówka, Ogrodzieńca i Centuryi, Kluczów, Rabsztyna i Smoleńca, Sławkowa i Okradzionowa, Piekar Wielkich i Bytomia, Cieszyna i na Ropierkę, Zakopanego, Żywca, Kluczów i Smoleńca, Olkusza i Rabsztyna; z tych po 4 prowadzili *J. Drzewiecki* i *J. Pietraszewski*, inne *Dziekanowski*, *A. Sujkowski* i *Raźniewski*. Wzięło udział w wycieczkach 269 osób. Przyjmowano 2 wycieczki z Kalisza i Piotrkowa — osób 40.

— **Komisye.** Odczytowa: *A. Sujkowski*, *J. Drzewiecki* i *Władysław Woliński*; Wycieczkowa: *J. Drzewiecki*, *St. Paderewski*, *J. Pietraszewski*, *Helena Gim-*

*butówna, Romana Gimbutówna, Berta Winczakiewiczówna, Wanda Wasilkowska i Zofia Szwedowska; Fotograficzna Z. Rychter, J. Pietrąszewski, J. Woliński; Redakcyjno-monograficzna: A. Piwowar, J. Drzewiecki Br. Jasiński, A. Sujkowski, E. Warchol, W. Strzembosz, St. Strzeszewski, Przesmycki i Kaczyński.*

Następujące osoby i instytucje poparły prace Oddziału: Rada Zjazdu Przemysłowo-Górniczego w Dąbrowie, Zarządy Oddziałów w Zawierciu i Olkuszu, Antoni Minkiewicz z Olkusza, Baranowski ze Sławkowa, J. Kiesewetter z Sosnowca, J. Modzelewski z Dąbrowy, Małkowski, Jakimowicz, Przedpełski i Wawrzeński.

### Sprawozdanie kasowe:

#### Wpływy.

Pozostałość z roku poprzedniego . . . . .	rb.	86.88
Składki za rok sprawozdawczy . . . . .	„	1210.50
„ zaległe . . . . .	„	115.50
Wpisowe nowych członków . . . . .	„	47.—
„ zaległe . . . . .	„	24.—
Wpływy z odczytów . . . . .	„	15.25
„ „ wycieczek . . . . .	„	268.65
„ „ Komisji fotograficznej . . . . .	„	17.07
„ „ muzeum . . . . .	„	300.—
„ ze sprzed. wydawn., żeton. i „Ziemi“ . . . . .	„	614.97
„ z odnajmu lokalu . . . . .	„	84.87
„ różne . . . . .	„	1.94
		<hr/>
	Razem rb.	2786.63

#### Wydatki.

Wynajem i utrzymanie lokalu . . . . .	rb.	320.95
Wydatki kancelaryjne . . . . .	„	66.39
Administracja i usługa . . . . .	„	204.—
Opał i światło . . . . .	„	41.24
Na bibliotekę . . . . .	„	108.16
„ cele naukowe . . . . .	„	280.—
„ różne wydatki . . . . .	„	186.53
		<hr/>
	do przeniesienia rb.	1207.27

	z przeniesienia	rb.	1207.27
Na koszty urządzenia odczytów . . . . .	„		6.35
„ „ „ wycieczek . . . . .	„		250.36
„ fotografie . . . . .	„		87.07
„ badania fizyograficzne . . . . .	„		120.48
„ muzeum . . . . .	„		300.—
„ dziesięcinę . . . . .	„		139.70
„ wydawnictwa Centrali . . . . .	„		591.04
<b>Saldo . . . . .</b>	<b>„</b>		<b>84.36</b>

Razem 2786.63

## PROJEKT BUDŻETU

### Oddziału Zagłębia P. T. Kr.

na 1914 rok.

#### Wpływy.

Pozostałość z roku poprzedn. . . . .	rb.	84.36
Wpisowe . . . . .	„	50.—
Składki . . . . .	„	1250.—
Zaległości . . . . .	„	120.—
Ze sprzedaży wydawnictw . . . . .	„	75.—
Zasitek Rady Zjazdu . . . . .	„	300.—
Wpływy nieprzewidziane . . . . .	„	175.64

Razem rb. 2055.—

#### Wydatki

Lokal . . . . .	rb.	350.—
Urzędnik . . . . .	„	120.—
Służba . . . . .	„	100.—
Opał i światło . . . . .	„	50.—
Druki i materiały piśmienne . . . . .	„	50.—
Porto . . . . .	„	50.—
Umeblowanie . . . . .	„	50.—
Czytelnia i biblioteka . . . . .	„	150.—
Cele naukowe . . . . .	„	175.—

do przeniesienia rb. 1095.—

	z przeniesienia rb. 1095.—
Muzeum . . . . .	300.—
Sekcja fotograficzna . . . . .	200.—
„ przyrodnicza . . . . .	100.—
„ odczytowa . . . . .	50.—
Dziesięcina . . . . .	125.—
Różne . . . . .	185.—
	<hr/>
	Razem rb. 2055.—

Oddział wynajmował lokal razem z 3-ma innymi Stowarzyszeniami kulturalnymi. Lokal posiada salę odczytową, bibliotekę, czytelnię, kancelaryę, pokój posiedzeń i ciemnię fotograficzną.

Kosztem rb. 300 podjęto badania terenu Zagłębia pod względem archeologicznym i geologicznym. Badania kierowane przez specjalistów, będą prowadzone w dalszym ciągu i w roku następnym. Z sumy rb. 580.—, wydanej na cele naukowe, rb. 180.— wydatkowano na studia, związane ze sporządzeniem mapy Zagłębia, rb. 100.— na ustanawianie stacji meteorologicznej, dotychczasowa bowiem, powierzona p. Szymonowi Rudowskiemu nie funkcjonuje.

Z powodu niezalegalizowania przez władze żadnego z 5-ciu projektowanych odczytów, Zarząd zmuszony był ograniczyć się do zwykłych zebrań miesięcznych, to jednakże, mimo zajmujących tematów referatów nie cieszyły się powodzeniem, gdyż średnio bywało zaledwie po 30 osób.

Kolportarz wydawnictw powierzono płatnemu urzędnikowi, reklamowano je w miejscowej prasie i wydawano w komis poszczególnym Członkom T-wa, dzięki tym zabiegom sprzedano książek za 124 r. 01 k., pocztówek za 170 r. 58 k., z prenumeraty „Ziemi“ (60 egz.) osiągnięto 325 r.—razem 619 r. 59 kop. Zmniejszenie liczby wycieczek da się wytłumaczyć przez niesprzyjającą pogodę; po za tem jednak ogół członków niedocenia znaczenia wycieczek; kilka wycieczek przy najlepszej pogodzie nie doszło do skutku z powodu braku uczestników.

Sekcja popularyzacji krojoznawstwa nie była czynna wcale z powodu braku ludzi chętnych do pracy

na tem polu. To samo da się powiedzieć o sekcjach przyrodniczej i fotograficznej, które działalność swą działalność swą ograniczyły do ogłoszenia konkursów. Sekcja, gromadząca materyały do wydania monograficznego zeszytu „Ziemi“, poświęconego terenowi Zagłębia, rozpoczęła wprawdzie pracę, ta jednakże postępuje bardzo powoli; również uległy zwłoce prace przygotowawcze mapy Zagłębia z powodu nie nadesłania zamówień przez p. Wajgnera z Krakowa.

## Oddział Zawiercki.

— **Adres:** Zawiercie (Piotrk.), Inż. Stefan Przyborowski, Tow. Akc. „Zawiercie“.

— **Liczba członków.** Było w 1911 r.—82, przybyło 4, ubyło 20,—jest 66.

— **Zarząd Oddziału.** Prezes *Stanisław Szymański*, wice-prezes *Roman Kulczycki*, sekretarz *H. Plendusówna*, skarbnik *Konstanty Piotrowski*, gospodarz i kustosz *K. Kaznowski*, członkowie: *J. Pasierbiński*, *M. Zasuszyna*, *J. Wycisk*, *A. Mazurek*, *ks. Wajzler*, *M. Ginsberg*, *St. Przyborowski*. Komisya rewizyjna: *S. Wesołowski*, *J. Mamelok*, *E. Budny*.

— **Zebrania.** Oddział odbył zebrzań ogólnych 3, miesięcznych 10; wzięło udział w zebraniach osób 212; wygłoszono 1 referat: *K. Kaznowski* „O Jurze Krakowskiej“.

— **Odczyty.** Urządzono 1 odczyt publiczny *A. Sujkowskiego* „Pojęcie o kulturze polskiej“; wysłuchało odczytu 38 osób.

— **Biblioteka.** Przybyło dzieł 4, czasopism 1, mapa 1.

— **Zbiory.** Przybyło fotografii 32, obrazów 2, okazów geologicznych 8, mineralogicznych 22, archeologicznych 15, etnograficznych 2.



— **Wycieczki.** Urządzono 5 wycieczek: do Centuryi, Łośnic, Ojcowa, Ryczowa i Ryczówką, Dąbrowna; ogółem wzięło udział w wycieczkach 75 osób. Przyjmo-  
wano 1 wycieczkę z Zagłębia.

— **Komisye.** Odczytowa *M. Zasuszyna*, Wycieczkowa *J. Pasierbiński*, *M. Mioduszevska*, Fotograficzna *R. Kulczycki*.

Komisya fotograficzna zapoczątkowała zbiór klisz i zdjęć fotograficznych do seryi pocztówek „Okolice Zawiercia“. Staraniem tej Sekcyi zaczęto systematyczną pracę nad odfotografowywaniem wszystkich zabytków sztuki, pamiątek historycznych i typów ludowych z okolic Zawiercia.

### Sprawozdanie kasowe.

#### Wpływy.

Pozostałość z roku poprzedniego . . . . .	rb. 107.94
Wpisowe nowych członków . . . . .	” 2.—
Składki za rok sprawozdawczy . . . . .	” 126.—
„ zaległe . . . . .	” 7.—
„ na rok następny . . . . .	” 1.—
Wpływ ze sprzedaży wydawnictw Centrali . . . . .	” 78.75
„ z wycieczek . . . . .	” 74.—
„ za „Ziemię“ z r. 1912 . . . . .	” 12.50
	<hr/>
	Razem rb. 409.19

#### Wydatki.

Wynajem i utrzymanie lokalu . . . . .	rb. 84.—
Wydatki kancelaryjne . . . . .	” 1.79
Na wydawnictwa Centrali . . . . .	” 226.05
„ koszty urządzenia wycieczek . . . . .	” 74.—
„ bibliotekę . . . . .	” 2.90
„ delegacye w celach krajoznawczych . . . . .	” 16.65
„ wydatki drobne . . . . .	” 0.95
<i>Saldo</i> . . . . .	” 2.85
	<hr/>
	Razem rb. 409.19

## Oddział Zawkrzyński.

— **Adres:** Mława (Płock.), p. Bronisław Grze-  
liński.

— **Liczba członków.** Było 50, ubyło 3,—jest 47.

— **Zarząd Oddziału.** Prezes *Bronisław Grze-  
liński*, wiceprezesi *Ks. Władysław Orsik* i *Zygmunt Cie-  
szewski* sekretarz *Jan Chmieliński*, skarbnik *Adam Si-  
ciński*, kustosz *Bolesław Prekański*. Komisya rewizyjna:  
*Edmund Fankanowski*, *Antoni Moszczyński* i *Fran-  
ciszek Zieliński*.

— **Zebrania.** Oddział odbył zebrań ogólnych 1,  
miesięcznych 2; wzięło udział w zebraniach osób 33.

— **Biblioteka.** Przybyło dzieł 63, czasopism 2, ma-  
pa 1. Ogółem jest 65 tomów.

— **Zbiory.** Przybyło okazów geologicznych 2, fau-  
ny 12, archeologicznych 1, etnograficznych 5, zabytków  
sztuki 1, numizmatów 2. Ogółem jest okazów 23.

— **Wycieczki.** Urządzono 2 wycieczki: do Warszawy,  
oraz Opinogóry i Ciechanowa; przewodnikami byli *prof.*  
*Sianorzecki* i *Bronisław Grzeleński*.

Przyjmowano 1 wycieczkę z Warszawy — osób 4.

### Sprawozdanie kasowe.

#### Wpływy.

Wpisowe nowych członków . . . . .	rb. 45.—
Składki za rok spraw.ozdawczy . . . . .	„ 134.25
Wpływ ze sprzedaży wydawnictw Centrali . . . . .	„ 73.45
„ z wycieczek . . . . .	„ 23.48
„ nadzwyczajny . . . . .	„ 2.—
„ na aparat fotograficzny . . . . .	„ 25.—
„ z prenumeraty „Ziemi“ . . . . .	„ 31.—
Procent od sum w banku . . . . .	„ 1.65

Razem rb. 335.83

### Wydatki.

Wynajem i utrzymanie lokalu . . . . .	rb.	30.—
Wydatki kancelaryjne . . . . .	"	29.62
Na prenumeratę „Ziemi“ . . . . .	"	40.—
„ wydawnictwa Centrali . . . . .	"	54.48
„ dziesięcinę „ . . . . .	"	18.40
„ wydawnictwa innych Oddziałów . . . . .	"	8.—
„ koszty urządzenia wycieczek . . . . .	"	20.08
„ bibliotekę . . . . .	"	21.90
„ zbiory muzealne . . . . .	"	7.55
„ ruchomości . . . . .	"	18.80
„ żetony . . . . .	"	12.—
Saldo . . . . .	"	75.—
		Razem rb. 335.83

— Bilans —

---

Sprawozdanie kasowe

*Sprostowanie.* W sprawozdaniu rachunkowym Centrali opuszczona została uwaga do bilansu, że wartość wydawnictw komisowych, pozostających na składzie w Tow., wynosi rb. 16095 kop. 65.



---

---

## Członkowie Polskiego Towarzystwa Krajoznawczego

W dniu 31 grudnia 1913 r.

### A) Honorowi:

Bronisław Chlebowski  
Tadeusz Korzon  
Bronisław Znatowicz

### B) Popierający:

Kazimierz Dmochowski	Irena hr. Pusłowska
Stefan Dziewulski	Wojciech hr. Pusłowski
Kazimiera Glogerowa	Franciszek Radoszewski
Marya Januszkiewiczówna	Gabryela Roesnerowa
Dominik Jeżewski	Andrzej Rotwand
Władysław Kiślański	Michał hr. Sobański
Leopold bar. Kronenberg	dr. Władysław Staniszewski
Bertold Lewy	Florjan Świda
Michał Łempicki	Bronisław Szlubowski
Władysław Maciejewski	Feliks hr. Tyszkiewicz
J. A. Majewski	Tadeusz Wodziński
M. ks. Ogińska	August hr. Zamoyski
Klemens Popiel	Ord. Maurycy hr. Zamoyski

### C) Czynni,

zapisani na liście Zarządu Głównego w Warszawie \*)

Adamiecki Wiktor	Aleksandrowicz Stanisław
Adamowicz Marjan	Alexandrowicz Bronisław
Adamowiczówna Julja	Alkiewicz Marcei
Adamski Mieczysław	Ambrożewicz Aniela
Alchimowiczowa Jadwiga	Ancykowski Witold
Alchimowicz Wacław	Anders Ludwik

---

\*) Znak \* przy nazwisku oznacza, że Członek zalega z opłatą składki za rok 1913; znak \*\* — zaległość za 2 lata.

Andersówna Janina	Bakowska Bronisława
Antecki Kazimierz	Bakowski Alfred *
Antecki Stanisław	Bakowski Franciszek
Antoniewicz Aleksander	Bedełek Wacław
Antosiewicz Stefan	Bednawska Marya
Antosiewiczówna Zofja	Bekker Zofja
Antoszewski Witold	Bendetson Ignacy
Anuczynowa-Nynkowska Ja- dwiga	Benzeł Stefan
Arct Michał	Bereza Aleksander
Arct Stanisław	Berger Eugenjusz
Arct Zygmunt	Bergman Antoni
Arlitewicz Tomasz	Bergson Ludwik
Arlitewicz Ziemowit	Bernard Jadwiga
Arnold Kazimierz	Betley Stanisław
Augustowicz Kazimierz	Białkowski Franciszek *
Augustowicz Ludwik	Białobrzaska Felicya
Auleytner Kazimierz	Białocka Marya *
<b>Babicka Marya</b>	Białowas Jan
Babiński Wacław	Białowiejska Stanisława
Babiński Leon	Białowiejski Maksymiljan
Bachrach Feliks *	Biedrowska Feliksa
Balasiński Jan	Biedrzycki Stefan
Bagieński Karol	Biehler Matylda
Bagiński Ignacy	Biehler Wacław
Bagniewska Antonina	Bielicka Laura
Bagniewska Jadwiga	Bielicki Wacław
Banachowicz Wincenty <b>Leon</b>	Bielicki Jan
Banachiewicz W.	Bieliński Władysław
Bakietowski Janusz	Bielówna Lucyna
Baranowiczówna Jadwiga	Biernacki Aleksander *
Baranowski Ignacy	Biernacki Stefan **
Barbier Edward	Biernath Albert *
Barchwic Romuald	Biliński Antoni
Bardzki Artur	Biliński Ludwik
Barszczewska Marya *	Biliński Wacław *
Bartnicki Jan	Billing Wacław
Baruch Maksymiljan	Binzer Alfred *
Barylski Henryk	Binzer Szarlota
Barylski Kazimierz	Biron Helena
	Biron Witold
	Biskupski Wincenty

Biskupska Halina \*  
Blechsmidt Teodor \*  
Błaszkiwicz Tadeusz  
Błędowski Ryszard  
Błoniewska Stefanja \*  
Bobińska Emilja  
Bobińska Marja  
Bobiński Bronisław  
Bobotkówna Marja  
Bobowska Stefanja \*  
Bobrowska Zofja  
Bogacki Czesław \*  
Bogdański Julian  
Bogenhardt Marja  
Bogucka Helena  
Bogucka Cecylja  
Bogucki Edward  
Bogucki Marjan  
Boguska Sylwina  
Bojanowska Jadwiga  
Bojanowski Henryk \*  
Bojanowski Ignacy  
Bojasiński Józef  
Bongard Edward  
Bońkowski Szczepan  
Börgerowa Marja  
Börgerówna Marja  
Borkowski Zenobjusz  
Borkowski Bogumit  
Bormann Witold  
Borowski Wacław  
Boryssowiczowa Helena  
Boye Józef  
Borzęcki Tadeusz  
Bratkowski Michał  
Brenneisen Leopold  
Bretschneider Julian  
Brodzka Stefanja  
Bromirski Wacław \*  
Broniewski Aleksy  
Bronikowska Irena

Bronowska Marja \*  
Brun Wacław  
Bruner Edward  
Brudzińska Helena  
Brudziński Zygmunt  
Brukalski Stanisław  
Brygiewicz Wacław  
Brzechowska Teodora  
Brzeziński Marjan  
Brzeziński Stefan  
Brzeźniakiewicz Mieczysł.  
Brzozowski Wacław  
Buchner Jerzy \*  
Buchner Władysław  
Buchowiecki Stefan \*\*  
Buchwic  
Buczkiwiczowa Jadwiga \*\*  
Buczyński Tomasz  
Budkowska Helena  
Budziszewski Józef  
Budzyński Stefan  
Budzyński Jan \*  
Bujalska Ludomira  
Bukowiński Władysław  
Bukowski Alfons  
Bukowski Henryk  
Bułakowska Zofja  
Burak Jan  
Burkath Józefa  
Buszkowski Leon  
Buyno Jadwiga  
Byczkowski Ludwik \*  
Bydłowska Jadwiga  
Bydłowski Aleksander  
Bykowski Ludwik  
Bylinianka Janina  
Byszewski Witold  
Bzowski Stanisław

Car Stanisław  
Cegłowski Bolesław \*

- Celejewski Władysław  
Centnerszwerowa Róża  
Cesarczyk Adam  
Cetnarowicz Stefan  
Chanecki Jan  
Chankowski Józef  
Chądyńska Czesława  
Chełchowska Jadwiga  
Chełchowski Kazimierz  
Chełmicki Henryk Jan  
Chełmińska Helena  
Chełmiński Jarosław  
Chełmiński Witold  
Chełmońska Marja  
Chętnik Adam  
Chlebowska Aleksandra  
Chlebowska Zofja  
Chluski Stefan  
Chmielewska Jadwiga  
Chmielewski Konrad  
Chodyncka Bolesława  
Chojdziński Edward  
Chojecki Artur  
Chojnacki Antoni \*  
Cholewiński Aleksander \*  
Cholewiński Rajmund  
Chomicz Bolesław  
Choromańska Aniela \*  
Chrapowicki Ignacy  
Chrempińska Jadwiga \*  
Chrempińska Tekla \*  
Chróścielewski Franciszek  
Chróścielewski Stanisław  
Chrupczałowski Stefan  
Chrzanowska Halina  
Chrzanowski Ignacy  
Chrzanowski Kazimierz \*  
Chrzanowski Leon  
Chwalibóg Włodzimierz  
Chybczyński Ludwik  
Ciechomska Marcela  
Ks. Cielecki Antoni  
Cielecka Halina \*  
Cieluch Miron \*\*  
Cieśla Adam  
Cieszkowski Michał  
Ciszewski Feliks  
Cybulski Zygmunt  
Cygott Czesław  
Czajkowski Julian  
Czapczyński Antoni  
Czaplicka Zofja  
Czarkowski Marcin  
Czarnecka Marja  
Czarnecki Romuald  
Czarnołęska Zofja  
Czarnota-Bojarski Aleksan.  
Czarnowski Kazimierz  
Czarnowski Stanisław  
Czartoryska Marja  
Czayczyńska Władysława  
Czczottowa Jadwiga  
Czekierska Zofja  
Czempiński Bronisław  
Czepieliński Stanisław  
Czermiński Stefan  
Cernicka Teresa  
Czernicki Mieczysław  
Czerniewski Ludomir  
Czerwiński Jan  
Czerwiński Kazimierz  
Czerwiński Konstanty  
Czerwijowski Faustyn  
Czubalska Zofja  
Czygłowska Marja \*  
Czyżewski Ludwik  
Ćwierdzińska Stanisława  
Ćwikliński Edward  
Dajkowski Czesław

- |                         |                            |
|-------------------------|----------------------------|
| Danielczyk Marja        | Dobrzański Włodzimierz     |
| Danielewiczowa Marja *  | Dołobowska Wacława         |
| Daniszewska Marja *     | Domański Stanisław         |
| Dann Jan                | Donderkiewicz Wacław *     |
| Danyszówna Regina       | Doney Aleksander           |
| Daszewski Stefan        | Dorant Włodzimierz         |
| Dawidowski Władysław    | Dorabialska Helena         |
| Dąbrowska Aleksandra    | Doroszkiewicz Stefan       |
| Dąbrowska Elżbieta      | Dorot Adam                 |
| Dąbrowska Marja         | Downarowicz Ignacy         |
| Dąbrowska Wiesława      | Downarowiczówna Marja      |
| Dąbrowski Henryk        | Drabik Mieczysław          |
| Dąbrowski Ignacy *      | Drabik Wincenty            |
| Dąbrowski Karol         | Drac Julian                |
| Dąbrowski Mieczysław *  | Drac Kazimierz             |
| Dąbrowski Roman         | Dramiński Piotr            |
| Dąbrowski Wacław        | Drége Helena               |
| Dąbrowski Witalis       | Drége Jan                  |
| Dąbrowski Władysław     | Drége Wanda                |
| Dehnel Piotr Paweł      | Droste Chrystyan           |
| Delinikajtys Jan        | Droste Karol *             |
| Dembowski Piotr *       | Drouet Józef               |
| Demby Stefan            | Drouet Władysław *         |
| Denter Zygmunt          | Drozdowiczowa Franciszka   |
| Dębicki Józef           | Drozdowska Jadwiga **      |
| Dębska Jadwiga          | Drzewiecka Helena          |
| Dębski Mieczysław       | Drzewiecki Adam **         |
| Dębski Leon             | Drzewiecki Kazimierz       |
| Dickstein Samuel        | Drzewiecki Ludwik          |
| Diehl Gustaw            | Dubikowski Bolesław        |
| Diehlowa Fanny          | Dubiszewski Franciszek Lu- |
| Diering Aleksander      | domir                      |
| Dietz Hubert            | Dubowski Marjan            |
| Długoszówna Zofja       | Duchâteau Apolonjusz       |
| Dłutek Ignacy *         | Duchâteau Juljusz          |
| Dmitrowicz Józef        | Dudrewicz Władysław        |
| Dmochowski Kazimierz    | Dudziński Józef            |
| Dobrowolski Aleksander  | Hr. Dunin-Wąsowiczowa      |
| Dobrowolski Zygmunt     | Marja Matylda              |
| Dobrowolski Stefan      | Dunin Antonina             |
| Dobrowolski Stanisław * | Dunin-Sulgustowska M.      |



Dutkiewicz Tadeusz \*  
Dutkiewicz Konstanty  
Dutkiewiczówna Wanda  
Dydyński Wincenty  
Dylikowska Teresa  
Dymarska Eugenia  
Dymarski Stefan  
Dymitrowicz Ludomir  
Dymmek Stanisław  
Dytkowski Bolesław  
Dziamarski Stanisław  
Dziekoński Albin Michał  
Dziekoński Józef  
Dziekoński Maryan  
Dzierżyński Ignacy  
Dziewulski Wacław  
Dzięciołowski Bolesław  
Dzikiewicz Feliks  
Dziubałtowski Seweryn

**E**berhardtówna Julja \*  
Eberhardt Julian  
Ehrenkreutz Stefan  
Eichler Remigjusz  
Esmanówna Walentyna

**F**abiani Fels  
Fabiani Marya  
Fabiani Wiktoryn  
Fabjanowski Juljusz  
Fabjanowski Józef  
Fajans Maurycy  
Falkowska Janina  
Feist Jan  
Felix Bronisław \*  
Felsenhardt Józef  
Ferens Bolesław  
Fertner Antoni  
Figurska Stefanja \*  
Fijałkowski Wojciech \*  
Filipkowska Wanda \*

Fischer Józef  
Fiszer Stanisław  
Flaszczyńska Romana  
Flatau Henryk  
Florjańska Mieczysława \*  
Foltańska Janina  
Franaszek Aniela  
Francikowski Florjan  
Francman Adolf  
Francman Stanisława  
Frank Adam  
Freyer Zdzisław  
Freymark Otton  
Friesendorf Henryk  
Fritzówna Zofja  
Frybenówna Janina \*\*  
Fryben Mieczysław  
Fuchs Adela  
Fuchsowa Marya  
Fukier Henryk  
Furuhjelmowa Marya  
Fynfsztykowa Lucyna  
Fynfsztykówna Władysława

**G**abszewiczówna Stefanja  
Gajewska Janina  
Gajewski Wacław  
Gajkiewicz Bronisław  
Gałczyński Konstanty  
Gałęcki Tadeusz  
Gałęzowska Jadwiga  
Gardowska Marya  
Gardowki Wacław  
Gardulska Janina  
Gartkiewiczówna Eugenia\*\*  
Gaszczyński Wacław  
Gawecki Stefan  
Gawłowiczowa Ludwika  
Gawroński Wincenty  
Gawrychowska Zofja  
Gay Julian \*\*

Gay Delfina  
Gażyńska Józefa  
Gaśecki Stefan  
Ks. Gaśiorowski Franciszek  
Gaśiorowski Stanisław  
Gaśowska Anna  
Gdesz Antoni  
Gebethnerowa Marya  
Gebethnerówna Hanna  
Gebethnerówna Jadwiga  
Gebethnerówna Józefa  
Geisler Edw. Tadeusz \*  
Geisler Edward  
Gembarzewski Bronisław  
Gepner Bolesław  
Gessnerówna Romana  
Gędziorowski Bohdan  
Gibel Józef  
Gibel Leokadja  
Giedrojć Kazimierz  
Giedroyć S. \*  
Giermanówna Zofja  
Giernakowski Stanisław  
Gieysztorówna Marya  
Ginejko Irena \*  
Girtler Jan  
Gizaczyński Kazimierz  
Giżycki Antoni  
Glapińska Marya  
Glass Alina  
Glass Jakób  
Glinka Zygmunt  
Glińska Irena  
Glińska Janina  
Gliński Witold  
Gliński Julian  
Gloch Aleksandra  
Glotzówna Marya  
Głębicki Stanisław  
Goćawska Wanda  
Goćkowski Józef

Godlewska Marya  
Godlewska Stanisława  
Goebel Marya  
Goebel Wacław  
Goebel Emilja  
Goebłówna Marya  
Gogolewski Roman  
Golański Bolesław  
Golański Czesław  
Golczewski Bronisław  
Goldberg Leon  
Golfarthówna Julja  
Goliszewski Eugenjusz  
Goltz Ludwika  
Golska Zofja  
Gołtembiowski Józef  
Gołtembiowski Franciszek  
Gołtembiowski Stanisław  
Gołębowski Wincenty  
Gołębska Wanda  
Gołońska Helena \*  
Gomolińska Marja  
Gorazdowska Wanda  
Gorazdowski Antoni  
Goriaczkowski Włodzim.  
Gorczyński Władysław \*  
Gortzechowski Józef  
Gosiewski Jerzy  
Gostomska Aleksandra  
Gostomski Jan  
Gościcki Kazimierz  
Gothin Konrad \*  
Govenlock Helena  
Goździcki Wacław \*  
Goźliński Juljusz  
Gójski Stefan  
Górecki Józef  
Górecki Rudolf  
Górnicki Józef  
Ks. Górnicki Józef  
Górska Janina \*

Ks. Górski Ludwik  
Górski Mieczysław  
Górski Zygmunt  
Grabiński Z. \*  
Grabowski Ignacy \*  
Grabowski Kazimierz  
Grafczyński Wacław  
Graff Rudolf \*  
Grajewski Jędrzej  
Ks. Gralewski Jan  
Granowska Helena \*  
Grądzka Janina  
Gregorowicz Ludwik  
Grędziński Feliks  
Grąbczewski Feliks  
Dr. Grodecki \*  
Grodzińska Helena  
Grodzińska Wiktorja  
Gromadzki Jan  
Gross Feliks  
Grotkowski Jan  
Grotowski Władysław  
Grotowski Żeliszaw  
Grudziński Zygmunt  
Gruszczynska Zofja  
Gruszczynski Władysław  
Gryzewski Jan  
Gryzewski Stefan  
Grzankowska Zofja  
Grządzielska Marja \*  
Grzegorzewski Władysław \*  
Grzelińska Marja \*  
Grzeliński Edward  
Grzeszkiewicz Juliusz  
Grzezułko Jan  
Grzezułkowa Stefanja  
Grzędzica Ignacy \*  
Grzybowski Aleksander  
Grzyska Alina  
Gudowicz Wincenty  
Guirard Kazimiera

Gulbińska Stanisława  
Guliński Jan  
Gumowski Szymon  
Gurbiel Józef \*  
Gurney Arthur  
Gutsche Irena  
Gutzman Walentyna  
Guzowska Jadwiga  
Guzkowska Marja \*  
Günther Jan

Hajaska Franciszka  
Halman Zofja  
Hann Mieczysław  
Hanneman Edmund  
Hanuszówna Janina  
Harasimowicz Juljan  
Harasimowicz Kazimierz  
Hauszyld Amelja  
Hauszyld Halina  
Hawelka Romuald  
Heeringowa Janina  
Heering Władysław  
Heilpern Maksymiljan  
Hein Anna  
Heintze Edmund \*  
Heintze Ludwik  
Hejdukowska Halina  
Hempel Antoni  
Hennebergowa Hanna  
Hennebergowa Walerja  
Henneberzanka Stanisława  
Herlaine Tadeusz  
Herlaine Tadeusz  
Herlaine Jerzy  
Herlaine Marja  
Herlaine Władysław  
Herlaine Zofja  
Herse Bogusław  
Herse Emilja  
Herse Wanda

Herse Wincenty  
 Hertzówna Helena  
 Hess Zofja \*  
 Heurichówna Helena \*  
 Hewelkówna Paulina  
 Heyman Hieronim  
 Heyman Robert  
 Hilczyński Stanisław  
 Hildebrand Aleksander  
 Hildt Bolesław  
 Hildt Ludwik Fryderyk  
 Hiszpańska Zofja  
 Hiszpański Stanisław  
 Hiż Tadeusz \*  
 Hłasko Ludwika  
 Hłasko Bronisław  
 Hłaskówna Wanda  
 Hoch Zofja  
 Hoffman Karol  
 Hohol Bronisław  
 Holke Natalja  
 Holtorf Marjan  
 Hołownia Władysław  
 Hołub Marjan  
 Homolicki Jan  
 Honowska Irena  
 Horodyńska Helena  
 Horodyński Władysław  
 Horodyska Janina  
 Hoser Piotr  
 Hoser Wincenty  
 Hourichs Marjan  
 Houwalt Wincenty  
 Hryniewiecki Bolesław  
 Hryniewska Tekla  
 Hubert Witold  
 Hummel Bogumił  
 Huskowska Marja  
 Huskowski Stanisław  
 Huskowski Tadeusz  
 Huszczowa Ludwika

Idzikowski Henryk  
 Idzikowski Jan  
 Iwanicki Jerzy  
 Iwanowski Eugenjusz  
 Iwiński Walenty  
 Izdebski Stanisław \*  
 Iżycki Aleksander  
  
 Jabłczyński Apolinary  
 Jabłonowski Edmund  
 Jabłońska Helena  
 Jabłoński Jerzy  
 Jackowski Aleksander  
 Jacobson Tadeusz  
 Jacobson Władysław  
 Jacuński Wacław  
 Jaczynowski Adam  
 Jagielska Jadwiga  
 Jagielski Jan  
 Jagielski Józef  
 Jagniátkowska Janina  
 Jagodziński Rygobert \*  
 Jaguczański Paweł  
 Jakimowicz Roman  
 Jakowicki Wincenty  
 Jakubowska Kazimiera \*\*  
 Jakubowska Anna  
 Jakubowski Bronisław  
 Jakubowski Jan  
 Jakubowski Leon  
 Jakuszowa Marja  
 Jakusz Witold \*  
 Janczewski Aleksander  
 Janczewska-Rybałtowska  
 Zofja  
 Janicka Janina \*  
 Janikowski Leopold  
 Janiszewska Wanda \*  
 Jankiewicz Jan  
 Jankowska Antonina  
 Jankowska Janina

Jankowska Marja  
Jankowski Edmund  
Jankowski Edmund  
Jankowski Mieczysław  
Jankowski Józef  
Jankowski Stefan  
Jankowski S. W.  
Janowski Aleksander  
Janowski Aleksander \*  
Janowski Tadeusz \*  
Januskiewiczówna Julja \*  
Januskiewiczówna Marya  
Jarecki Władysław  
Jarmułowicz Henryk  
Ks. Jarocki Klemens  
Jaroszyński Jan  
Jarzębińska Kazimiera  
Jarzyński Jan  
Jasielewicz Kazimierz  
Jasińska Zofja  
Jasińska Helena  
Jasiński Aleksander  
Jasiński Feliks  
Jasiński Ludwik  
Jasiński Stanisław  
Jasiński Władysław  
Jasiobędzka Marja  
Jasiobędzki Zygmunt  
Jaśkiewiczówna Marya  
Jaskólski Bronisław  
Jaskólska Marja  
Jaskulski Józef  
Jastrzębska Marya  
Jastrzębska Anna  
Jastrzębska Weronika  
Jastrzębski Henryk \*  
Jastrzębski Maryan  
Jawdyński Stefan  
Jaworski Leon \*  
Jaworski Michał  
Jelczewska Marja

„Jedność“ (Tow. Dr. Ż.W.W).  
Jeleński Szczepan  
Jeleński Władysław \*  
Jelski Wilhelm  
Jenike Julian  
Jentys Zygmunt  
Jeromin Mieczysław  
Jerzmanowska Alina  
Jeska Stanisław  
Jesman Stanisław  
Jezierski Wacław  
Jezierski Wojciech \*  
Jeziorańska Helena  
Jeziorańska Stefanja \*\*  
Jeziorkowski Józef  
Jeżewski Hilary  
Jeżyński Stanisław  
Jędrzejewski Jakób  
Jocz Konrad  
John Aleksander  
Jonszerówna Kamilla  
Jung Seweryn  
Juraszyński Jan  
Jurowska Aurelja  
Juskowski Franciszek

Kacicka Irena  
Kaczkowska Zofja  
Kaczmarkiewicz Eugenjusz  
Kaczorowski Stanisław  
Kaczorowski Władysław  
Kaczorowski Andrzej  
Kaczorowski Dominik  
Kadzidłowski Mieczysław  
Kaliciński Ludwik \*  
Kalinowski Stanisław  
Kaliński Gustaw  
Kaliński Stanisław  
Kaliński Władysław  
Kalisz Alfons  
Kalisz Franciszek

Kallerówna Henryka  
Kalota Stefan  
Kałużyński Franc. Wacł.  
Kamieniecka Kamila  
Kamieniecki Witold  
Kamiński Feliks  
Kamińska Helena  
Kamiński Lucjan  
Kamiński Romuald  
Kamiński Zdzisław  
Kamionka Stanisław  
Kaniewski Teodor  
Kanigowski Mieczysław  
Kanigowska Katarzyna  
Kanigowska Lucyna  
Kapp Jan  
Kapuściński Wiesław \*  
Karasiński Piotr  
Karchowski Roman  
Karczewski Stanisław  
Karstens Maurycy  
Karśnicki Stanisław  
Kartasińska Józefa  
Hr. Karwicki-Dunin Jan  
Karwosiecki Zdzisław \*  
Kasperowicz Eligjusz  
Kasprzycki Wincenty  
Kasprzykowa Cecylia  
Kassenberg Henryk  
Kawalska Marja \*  
Kawałkiewicz Stefan  
Kawczyński Stanisław  
Kawiński Bolesław  
Kączkowski Józef \*  
Keller Marja  
Kempner Jan  
Kernbaumówna Jadwiga  
Kerntopf Józef  
Kessel Irena  
Kęcka Józefa  
Kiedrzyńska Paulina \*

Kieniewiczowa Adela  
Kieniewicz Hieronim  
Kietkiewiczówna Jadwiga \*  
Kietliński Karol \*  
Kijeńska Lucyna  
Kijeński Stanisław  
Kijewska Stanisława  
Kijewski Franciszek  
Kinastowski Józef  
Kinstlerówna Cecylja \*  
Kinstlerówna Zofja \*  
Kisielewska Zofja  
Klarner Czesław  
Klawer Włodzimierz  
Kleczeński Czesław \*  
Kleczyński Kazimierz  
Ks. Kleczyński Konstanty  
Kleczyński Mieczysław  
Kleczyńska Idalja  
Kleinert E. I.  
Kleistówna Katarzyna  
Kleitz Alfred  
Klepa Tomasz  
Klicki Leonard  
Klimpel Leopold  
Klingsland Stefanja  
Klingsland Zyg. Stan  
Kłobukowska Halina  
Kłobukowski Władysław  
Kłyszewski A.  
Knappe Zofja  
Knechowicz Jan  
Knichowiecka Jadwiga  
Knoblauch Krystyna \*  
Knorr Jan  
Knothe Otton  
Kobyłańska Aniela  
Kobyliński Aleksander  
Kobylińska Janina  
Kobyliński Władysław

- |                             |                        |
|-----------------------------|------------------------|
| Kobyliński Marek            | Kosińska Władysława *  |
| Koch Mirosław               | Kosiński Kazimierz     |
| Kochanowski Julian          | Kosiński Stanisław     |
| Kochanowski Zdzisław        | Kosiński Władysław     |
| Kochanowski Wiktor          | Kosmowska Irena        |
| Koepke Julja                | Kossakowski Wincenty   |
| Kolitowski Henryk           | Kossecka Stanisława    |
| Kołakowski Konstanty        | Kossowski Zygmunt      |
| Kołakowski Władysław        | Kossówna Zofja         |
| Kołodziejczyk January       | Kostro Apolinary       |
| Kołodziejczyk Tadeusz       | Kostro Karol           |
| Kołodziejska Marja          | Kostro Ludwika         |
| Kołodziejska Karolina       | Kosztowska Marja       |
| Komornicka Marja            | Koszutski Tadeusz      |
| Komorowska Zofja            | Kościńska Eugenia *    |
| Kondratowicz Hieronim       | Kościukiewicz Zofja ** |
| Kondratowiczowa Bronisł.    | Koterwas Stanisław     |
| Konic Józef Stanisław       | Kotowski Jan           |
| Konopacki Jerzy             | Kotwicka Joanna        |
| Konopczyńska Łucja          | Kowalczewska Paulina   |
| Konopczyński Adam           | Kowalewska Jadwiga *   |
| Konopski Wincenty           | Kowalska Stefanja **   |
| Konówna Zofja               | Kowalski Franciszek    |
| Konówna Wanda               | Kowalski Kazimierz     |
| Kontkiewicz Stanisław       | Kowalski Mieczysław    |
| Konwerski Stanisław *       | Kowalski Piotr *       |
| Kopal Marja *               | Kowalski Tadeusz       |
| Kopczyńska Jadwiga          | Kowalski Władysław     |
| Koperski Władysław          | Kowalski Władysław     |
| Ks. Koperski Franciszek     | Kownacka Jadwiga *     |
| Kopijowski Wacław           | Kozankiewicz Wacław    |
| Koralkiewicz Marja          | Kozaryn R.             |
| Korbuszówna Wanda *         | Koźbiał Marja          |
| Korejwo Zofja               | Kozerski Adolf         |
| Kornacki Ludwik             | Kozerski Konstanty     |
| Korniłowicz Rafał           | Kozieradzki Henryk     |
| Korniłowicz Witold          | Kozierowski Jan        |
| Korwin Wierzbicki Florjan * | Koziarska Jadwiga      |
| Korzon Tadeusz              | Koziarski Władysław *  |
| Kosicka Marja *             | Koziorowski Bronisław  |
| Kosińska Helena             | Koziński Konstanty **  |

- |                        |                           |
|------------------------|---------------------------|
| Kozłowska Helena       | Królewski Bohdan          |
| Kozłowska Olimpia      | Królówna Helena           |
| Kozłowski Józef        | Krukowski-Zdanowicz Jul.  |
| Kozłowski Władysław    | Krukowska-Zdanowicz Ewa   |
| Kozłowski Władysław    | Krukowski Stefan          |
| Kozłowski Wiktor       | Krupecka Wacława          |
| Kozłowski Wiktor       | Kruszewska Helena         |
| Kozubowska Janina      | Kruszewska Józefa         |
| Kozubowski Jan         | Krycki Stefan             |
| Koźmińska Anna         | Krygier Władysław         |
| Koźmiński Józef        | Krynicka Zofja            |
| Koźmiński Julian       | Kryńska Zofja **          |
| Kraczkiewiczowa Zofja  | Kryńska Marya *           |
| Krajewicz Adam **      | Kryński Włodzimierz       |
| Krakowiński Cezary     | Krýpski Wiktor            |
| Kraków Ludwik          | Krysińska Anna            |
| Krammówna Janina       | Krysiński Antoni          |
| Kramszyk Kazimierz     | Krzeczkowski Jan **       |
| Kramszyk Marya         | Krzemieniewski Stanisław  |
| Kramszyk Zygmunt       | Krzemiński Stanisław      |
| Krantz Karol           | Krzepkowska Marya         |
| Krasnosielski Józef    | Krzesiński Władysław      |
| Kraszewska Helena      | Krzesiński Zygmunt        |
| Kraszewska Józefa      | Krzesińska Karolina       |
| Kraszewski Krzysztof * | Krzykowski Mieczysław     |
| Krauczunas Henryk      | Krzywdziński Wiktor       |
| Krauze Halina          | Krzwicki Ludwik           |
| Krauze Zofja           | Krzyżanowski Walery       |
| Krauze Stanisława      | Krzyżanowski Jerzy Włodz. |
| Krauze Leonard         | Krzyżewska Józefa         |
| Krąkowski Edward *     | Kubalska Apolonja         |
| Krąkowski Michał       | Kucałło Kamilla *         |
| Krąkowski Władysław    | Kucharzewski Feliks       |
| Kręcki Jan             | Kuczyńska Bronisława      |
| Kręcki Wacław          | Kuczyńska Marya           |
| Kreczmer Arkadiusz     | Kuczyńska Helena          |
| Kronenberg Emil        | Kudelska Irena *          |
| Kronenberg Janina      | Kudelska Janina *         |
| Kronenberg Stanisław   | Kudelski Adam             |
| Krosnowski Marjan      | Kuhn Alina                |
| Król Kazimierz         | Kuhne Janina              |



- Kuhnke Helena  
Kuhnke Irena  
Kuhnke Tadeusz  
Kujawska Anna  
Kujawska Zofja  
Kujawski Kazimierz  
Kukier Władysław  
Kukucki Alfons  
Kulczycka Marya  
Kulczycki Marjan  
Kuleszyna Antonina  
Kuligowski Wacław  
Kuliński Albin  
Kulwieć Józef  
Kulwieć Kazimierz  
Kulwieć Witold  
Kulwieciowa Julja  
Kunczyńska Stefanja  
Kunkiel Emilja  
Kunstetter Bronisław  
Kuratow Marek  
Kurmanowa Zofja  
Kuropatwiński Walerjan  
Kurowska Helena  
Kurowska Malwina  
Kurtz Stanisław  
Kurtz Jan  
Kurtz Wanda  
Kurzawiński Romuald  
Kurzyjamski Józef  
Kuszelewska Emilja  
Kuszelewska Stanisława  
Kutzner Maryla \*  
Kuziemski Wincenty  
Kuziński Jan \*  
Kuziński Stanisław  
Kuźmiewka Marya \*  
Kuźmiński Bolesław  
Kühn Karol \*  
Kühn Stanisław  
Kwiatkowski Jan  
Kwiatkowski Wacław \*\*  
Kwiatkowski Walerjan  
Kwietniewski Jan  
Kwietniewski Stefan  
hr. Kwilecka Marya  
hr. Kwilecki Kazimierz  
Lampe Jadwiga  
Lampe Tadeusz  
Lamprecht Helena \*\*  
Lande Adam  
Lande Jerzy  
Landowicz Bronisław \*  
Lange Władysława  
Laskauer Piotr  
Laskowska Irena  
Lasocki Wacław  
Lassota Stanisław  
Lauvernay Bronisław  
Lauvernay Teodor  
Lauterbach Bernard  
Lebiedziński Witold  
Lech Stefan \*  
Lechowski Antoni  
Lechowski Stanisław \*  
Lechowski Stefan  
Lechowska Stanisława  
Lederlé Ela  
Lembke Teofil  
Lencewicz Stanisław  
Lenkiewicz Ignacy  
Lenkiewiczówna Janina  
Leppert Stanisław  
Leppert Władysław  
Leppertówna Marya  
Leski Józef  
Leśkiewiczówna Zofja  
Leśniewiczowa Iza  
Leśniewska Cecylja  
Leśniewski Michał  
Leśniowska Wanda

Leszczyński Władysław  
 Lewandowska Stefania  
 Lewandowska Marya  
 Lewandowski Leszek \*  
 Lewandowski Franciszek  
 Lewicka Jadwiga  
 Lewicki Józef  
 Lewiński Antoni  
 Lewiński Jan  
 Liczbiński Ignacy  
 Liedtkówna Jadwiga \*  
 Liedtkowa Aleksandra \*  
 Liehrowa Wanda  
 Lietz Jerzy \*  
 Lingenau Jan  
 Linkówna Marja  
 Lipczyński Stanisław  
 Lipiński Edmund  
 Lipka Stefan \*  
 Lipska Jadwiga  
 Lisakowski Jan  
 Lisowska Halina  
 Lisowska Zofja  
 Lisowski Stefan \*  
 Listopad Waław  
 Liszewski Feliks  
 Littman Ludwik  
 Lorentowicz Leonard  
 Loth Edward  
 Lothowa Anna  
 Loth-Niemirycz Jadwiga  
 Lotto Marja  
 Lubecki Franciszek Edw. \*  
 Lubert Władysław  
 Lubicz-Rykaczewska Wanda\*  
 Ks. Lubańska Marja  
 Ks. Lutostawski Kazimierz  
 Lutostańska Aleksandra  
 Lübeck Jan Alojzy \*  
 Łabuński Józef \*\*

Łabusiewiczówna Zofja  
 Łaciński Ryszard  
 Łada Tadeusz  
 Łaganowski Stefan  
 Łaparewiczowa Józefa  
 Łapińska Aurelja  
 Ławreńczukówna M.  
 Łazarowicz Klemens \*  
 Łącki Stanisław  
 Łebiński Witold  
 Łebkowska Dyoniza  
 Łempicki Michał  
 Łęska Marja  
 Łojkówna Marta  
 Łokcikowski Włodzimierz  
 Łokcikowska Janina  
 Łokcikowska Antonina  
 Łokuciejewski Zygmunt  
 Łomżyński Kazimierz \*  
 Łopuski Czesław  
 Łopieński Feliks  
 Łotuszyńska Iza  
 Łotuszyńska Leokadja  
 Łoziński Czesław  
 Łubieński Józef  
 Łubkowska Stanisława  
 Łukasiewicz Stanisław \*\*  
 Łukasiewiczowa Alina  
 Łukawski Zygmunt  
 Łuniewski Adam  
 Łypacewicz Waław  
 Machlejd Juljan  
 Maciejewska Marja  
 Maciejewski Bronisław  
 Maciejewski Władysław  
 Maciesza Aleksander  
 Mackiewicz Antoni  
 Mackiewicz Ludwik  
 Mackiewiczowa Marja

- Madaliński Antoni  
Madanowicz Zofja  
Magielski Stanisław  
Majewska Czesława  
Majewska Janina  
Majewski Ludwik \*  
Majewski Stanisław \*\*  
Majewski Franciszek  
Majewski Erazm  
Majewski Ignacy \*\*  
Majkowska Ewelina  
Majkowski Konstanty  
Majlert Zdzisław \*\*  
Makarczyk Stefan  
Makólski Józef  
Makulski Józef  
Malanowicz Stanisław  
Malanowicz Władysław \*  
Ks. Malewski Tadeusz  
Malinowska Stanisława  
Malinowska Władysława  
Malinowski Ignacy  
Malinowski Anastazy  
Malinowski Wiesław \*  
Malinowski Henryk  
Malińska Anna  
Maliszewska Jadwiga \*\*  
Maliszewski Edward  
Maltz Stefan  
Małachowski Leon  
Małdorski Adam \*  
Małkowska Zofja  
Małkowski Stanisław  
Mamczar Kazimierz  
Munduk Stanisław  
Munduk Waclaw  
Mann Aleksander \*  
Mańkowska Janina  
Mańkowska Stanisława  
Mańkowski Mieczysław Fr.  
Marcinkowski Zdzisław  
Marconi Henryk  
Marczuk Aleksander \*\*  
Marek Jakób  
Marendowska Bronisława  
Marendowska Irena  
Marendowski Kazimierz  
Maresch Tadeusz  
Markiewicz Józef  
Markiewicz Bolesław  
Markiewiczowa Aniela  
Markowska Marja  
Markowska Stefanja  
Markowski Tadeusz  
Markowski Mieczysław  
Markowski Konstanty \*\*  
Marszewska Jadwiga  
Marszewski Mieczysław  
Masiewicz Jan  
Masiewicz Aniela \*  
Maszki Kazimierz  
Maślakiewicz Antoni \*  
Matecka Zofja  
Matjanowski Karol  
Matlakowska Helena  
Matuszewski Franciszek  
Matuszewski Jan  
Mayzel Zofja  
Mazaraki Karol  
Mazaraki Stanisława  
Mazaraki Kazimierz  
Mazgajski Waclaw  
Mazurek Ignacy  
Mazurkiewicz Feliks  
Mączyński Zdzisław  
Mączewski Waclaw \*\*  
Maczyński Antoni  
Małkowska Janina  
Mech Kazimierz \*  
Mechowiecka Kamila  
Medyńska Julja  
Mejro Czesław

Meller Eugenjusz  
Mellerowiczówna Kazimiera  
Meyer Franciszek  
Meyerowa Wanda  
Mencel Antoni  
Mędrecki Antoni  
Mianowski Kazimierz  
Michaeli Władysław  
Michalski Fabian  
Michalski Stanisław \*  
Michalski Stanisław  
Michalski Ludwik  
Michałowski Tadeusz \*\*  
Michałowska Marja  
Michałowski Stanisław  
Miechowka Zofja  
Mieczyński Stanisław  
Mielcarski Antoni Jan  
Mierczyńska Kazimiera  
Mierczyńska Marja  
Mierosiawski Stanisław  
Mierzejewska Halina \*  
Mierzejewski Marcin  
Mierzejewski Stefan  
Miklaszewski Bolesław  
Miklaszewski Walenty  
Miklaszewski Sławomir  
Mikoszewska Anna  
Mikułowska Zofja  
Milewska Teodozja  
Milewski Jerzy  
Milewski Tadeusz  
Milewski Zygmunt \*  
Miller Teodor  
Milicer Józef  
Miłkowski Jan \*  
Miłobędka Helena \*  
Miłobędzki Józef  
Miłobędzki Tadeusz  
Minakowski Wacław  
Mincer Adam

Mincerowa Marja  
Mineyko Ludwik  
Mioduszevska Halina \*\*  
Mirosławska Leokadja  
Mirowski Stanisław  
Mistakiewicz Marja  
Miszewski Władysław  
Mitkiewicz Karol  
Mittelstäedt Henryk  
Mławska Alwina  
Młodecki Ludomir  
Młodkowski Tadeusz  
Młodzianowska Irena \*  
Moczarski Zygmunt  
Moczyłowska Jadwiga  
Modzelewska Marja \*\*  
Modro Amelja \*\*  
Mogilnicki Ludwik  
Mohlowa Marja \*  
Mojkowska Marja \*  
Mokrski Kazimierz  
Moniuszko Stanisław  
Monkiewiczówna Idalja  
Monowid Ludwik  
Moraczewski Stanisław \*  
Morawski Stefan  
Morawski Telesfor \*\*  
Morawski Zygmunt \*\*  
Morawski Tadeusz  
Morozewicz Stanisław \*  
Mortkowicz Jakób \*  
Mosdorf Kazimierz  
Mosdorfowa Janina  
Motz Helena  
Moździński Stanisław \*  
Moździeński Sylwester  
Mozejko Bronisław  
Mroczkowski Maksymilian  
Mrozowska Stanisława  
Mrozowski Jan  
Multanowski Stanisław \*

Musiałowicz Wacław  
 Muszyński Stanisław  
 Muszyński Tadeusz \*\*  
 Muszyńska Antonina  
 Muszyński Janusz \*  
 Muttermilch Tadeusz  
 Muttermilch Leonard  
 Muttermilch Stanisław  
 Muttermilch Wacław  
 Mück Czesław  
 Müller Henryk  
 Müller Władysław  
 Müllerówna Janina \*  
 Myszkowska Marja  
 Myszkowski Adam

Nadolski Kazimierz  
 Narębski Władysław \*  
 Narębski Władysław  
 Narkiewicz-Jodko Roman \*  
 Narożna Marja  
 Natanson Antoni  
 Natanson Jan  
 Natanson Józef  
 Natanson Stanisław  
 Natansonowa Bronisława  
 Natansonówna Zofja  
 Nałęcz Włodzimierz  
 Nehring Leon  
 Nehringowa Kazimiera  
 Neumann Ernest  
 Neumann Gustaw  
 Nenmann Henryk  
 Neumann Leonard  
 Neumann Emil  
 Neumanówna Stefanja  
 Nieciengiewicz Heljodor  
 Niedziałkowska Jadwiga \*  
 Niedzielski Tadeusz \*\*  
 Niekrasz Jan  
 Niemczykówna Helena

Niemira Maksymilian \*  
 Niemira Feliks  
 Niemyski Leon  
 Niewiadomski Eligjusz  
 Niewiarowski Jan  
 Nikol Feliks  
 Nerkowska Marta  
 Noskiewicz Karol  
 Noskowski Tadeusz  
 Nowacka Ludwika \*  
 Nowakowski Bolesław  
 Nowakowski Henryk  
 Nowakowski Roman  
 Nowakowski Zygmunt  
 Nowicka Elżbieta  
 Nowca Juljan  
 Nożyczkowski Wincenty  
 Nusbaum Jan  
 Obidziński Władysław  
 Obrębski Daniel  
 Obuszyński Ludwik  
 Ocetkiewicz Stanisława  
 Ochrymowiczówna Justyna  
 Odlanicki Poczobut Ryszard  
 Offenberg Jan  
 Ojrzyński Antoni  
 Ojrzyńska Janina  
 Oksiętowicz Feliks  
 Olchowicz Konrad  
 Olendzka Marja  
 Olendzka Zofja  
 Olendzka Januszowa  
 Olesiński Kazimierz \*  
 Olewiński Piotr  
 Olewski Władysław  
 Olszakowski Stanisław  
 Olszewicz Bolesław  
 Olszewicz Wacław  
 Olszewiczowa Józefa  
 Olszewska Janina

Olszewska Zofja  
Olszewski Bolesław  
Olszowska Karolina  
Olsztyński Wojciech  
Onoszko Czesław  
Opęchowski Edward  
Oppman Artur \*\*  
Ordęga Zygmunt  
Ordężyna Zofja \*  
Orenstein-Oreński Jerzy \*  
Orłowski Antoni  
Orłowski Jerzy  
Orłowski Leon  
Orthwein Helena \*  
Ortwein Wacław \*  
Ortweinowa Janina \*  
Oryng Alfred  
Orzechowska Izabella  
Orzechowski Bolesław  
Osiecki Stanisław  
Osiński Wacław  
Ossowicz Leon \*  
Ossowski Tadeusz  
Ossowski Włodzimierz  
Ossowski Roch  
Ossowska Lucyna  
Ossowska Zofja  
Ostaszewska Aniela  
Ostaszewska Bronisława  
Ostaszewska Marja  
Ostaszewki Leon  
Ostaszewski Władysław  
Osmólski Władysław  
Ostrochulska Stanisława \*  
Ostrowska Józefa  
Ostrowska Helena  
Ostrowska Malwina  
Ostrowska Stanisława  
Ostrowski Tadeusz  
Osuchowski Antoni  
Otocki Piotr

Oxiński Tomasz  
Ożarowski Franciszek  
Paderewski Zbigniew  
Palmirska Julja  
Palmirski Władysław  
Pałasińska Irena  
Papieska Marja  
Paprocka Matylda  
Paprocki Józef  
Paprocki Konstanty  
Paradowska Anna  
Parzyński Lucjan Leon  
Paschalis Zofja  
Paschalski Konstanty  
ks. Paszke Ryszard  
Paszkiewicz Lucjan  
Paszowska Marta \*  
Paszkowski Walenty  
Patzer Aleksandrowa  
Patzer Kazimierz  
Patzer Jan  
Patzerówna Irena  
Pawińska Jadwiga  
Pawlikowski Jan \*  
Pawlikowski Stanisław  
Pawłowska Zofja  
Pawłowska Kazimiera \*  
Pawłowski Czesław  
Pawłowski Jan  
Pawłowski Roman \*  
Pawłowicz Bronisław  
Pawłowicz Kazimierz  
Peel Henryk \*\*  
Pełczyński Teodor  
Pełka Antoni  
Pełka Jarosław  
Peretjatkowiczowa Wacł.  
Peretjatkowiczówna Janina  
Perkowska Wanda  
Perkowska Jadwiga

- Perycz Mieczysław  
Peszke Ignacy  
Petruszko Marja  
Petsch Wacław  
Peński Wacław  
Phull Eugenia  
Piasecka Janina  
Piaskowski Stanisław  
Piaszczyński Edmund  
Piaszczyński Karol  
Piątkowski Antoni  
Piechowski Witold  
Piechowski Michał  
Piechowski Władysław  
Piekacz Józef  
Piekarska Aleksandra  
Piekarska Władysława  
Pietkiewicz Zygmunt  
Pietraszewski Józef  
Pietruszczyński Zygmunt  
Pietruszyński Józef  
Piędzicka Halina  
Piętka Ludwik  
Piętkowa Zofja  
Piliczowski Zbigniew \*  
Piłsudski Stefan \*  
Piorunkiewicz Stanisław  
Piorunkiewicz Wanda  
Piotrowski Ignacy  
Piskorska Stanisława  
Piskorski Leonard  
Hr. Plater-Zyberk Elżbieta  
Hr. Plater-Zyberk Elżbieta  
Hr. Plater-Zyberk Henryk  
Płaskowska Józefa  
Pleszczyńska Teresa  
Pleszczyńska Zofja  
Plewakówna Franciszka  
Plewiński Stanisław \*  
Plinkiewicz Marja \*  
Płomińska Janina  
Płonkiewicz Antoni  
Płoński Stanisław  
Pniewski Adam  
Pobralski Józef  
Pobratyn Stanisław \*  
Pochmarski Bolesław \*  
Podciechowski Fr.  
Podczaska Zofja \*\*  
Podczaski Władysław  
Poddębski Henryk  
Podgórski Franc. Ksaw.  
Podkomorski Tadeusz  
Podworski Aleksander  
Podworski Władysław  
Podoska Cecylja  
Podwiński Wacław  
Pogorzelski Czesław  
Pohl Helena  
Pohoska Eleonora  
Pohoska Józefa  
Polamin Helena  
Poleski Franciszek  
Pol Eugenia  
Poliński Władysław  
Polkowska Hanna  
Poll Marja  
Połątkiewicz Daniel  
Pomianowski Józef  
Pomorski Jan  
Poniatowska Halina  
Poniatowski Stanisław  
Ponikowski Antoni \*  
Ponikowski Kazimierz  
Ponikowski Stefan  
Ponikowski Zdzisław \*  
Popielewski Władysław  
Popielawska Janina  
Popiołek Franciszek  
Popławska Stanisława \*  
Popławska Stanisława \*  
Popławski Artur

- Popławski Bartłomiej  
Popławski Cezary  
Popławski Stanisław  
Paradowska Jadwiga  
Porańska Wanda \*  
Poraska Marja  
Porazińska Janina  
Poraziński Jerzy  
Poraziński Zygmunt  
Poraziński Wacław  
Pośmiechowicz Adela  
Powierza Paweł  
Powiatowska Antonina \*  
Poznański Zygmunt  
Poznańskie Tow. Krajozn. \*  
Pozowski Wacław  
Polikowski M. \*  
Pracown. Handl. i Prz. T-wo  
Prażmowski Tadeusz  
Prażmowski Wacław  
Preiss Aleksander  
Prokulski Kazimierz  
Pronaszko Władysława  
Pronaszko Bronisław  
Pronaszko Stanisław  
Prószyńska Wanda  
Prószyński Bronisław  
Prószyński Wacław  
Pruszewski Włodzimierz  
Pruszyńska Ewelina \*  
Prüffer Józef Jerzy  
Przanowski Władysław \*\*  
Przedzimirski Zygmunt  
Przestrzelski Romuald \*  
Przyborowski Stefan  
Przybylski Apolinary  
Przybylski Feliks  
Przybylski Zygmunt  
Przyszychoński K.  
Pstrokoński Józef  
Pszczółka Leon  
Pszczółkowski Jan  
Pszczółkowski Julian  
Ptaszyńska Anna  
Puchalski Julian  
Puchalski Stanisław \*  
Puchniewski Antoni  
Puciata Kazimierz  
Puczkowski Tyburcjusz \*  
Pulikowski Władysław \*  
Puławska Zofja  
Puławski Feliks  
Pyrowicz Jadwiga  
Pytelski Marcei \*  
Pytkowska Sabina  
Pytlewski Stanisław \*  
**Rackmanówna Helena**  
Rackowska Teodora  
Raczyńska Eugenia  
Raczyńska Zuzanna  
Raczyński Jerzy  
Raczyński Teodozjusz  
Radkiewiczówna Marja  
Radlińska Janina  
Radomski Stefan  
Radomyski Jan  
Radoński Feliks  
Radwan Kazimierz  
Radwański Jan  
Radziwiński Wincenty  
Radziszewski Henryk  
Rakowiecka Marja  
Rakowiecki Kazimierz  
Rakowiecki Tadeusz  
Rakowski Tomasz  
Ramisz Alfred  
Raniecka Marja  
Rapacki Piotr  
Ratyńska Jadwiga  
Rawicz-Karwowski Czesław  
Raźniewska Janina



Rażniewski Ludomir  
 Reczko Mieczysław  
 Reczkowa Walerja  
 Reczyńska Helena  
 Reklewski Wacław  
 Rekoszowa Aniela  
 Rembalska Helena \*  
 Rembertowicz Marjan  
 Rembowski Zygmunt  
 Reszczyński Aleksander  
 Rettinger Leonard  
 Reuttówna Jadwiga  
 Rey Stanisław  
 Reychman Kazimierz \*  
 Riemer Jan  
 Richling Janina  
 Rodkiewicz Stefan  
 Rodysowa Zofja  
 Rodysówna Janina  
 Rodys Witold \*  
 Rodziewiczówna Marja  
 Rogaczewski Stanisław  
 Rogaczewska Zofja  
 Rogaliński Konstanty \*  
 Rogalski Edmund  
 Rogowa Jadwiga  
 Ks. Rogowski Kazimierz  
 Rogowska Romana  
 Rogowska Jadwiga  
 Rogowska Karolina  
 Roguski Stanisław  
 Rokicki Józef  
 Rokossowski Mieczysław  
 Roliński Stanisław  
 Romanenko Maksym  
 Romanówna Irena  
 Ropelewska Salomea  
 Ks. Rosiński Bolesław  
 Rosnowski Kazimierz \*  
 Rossow Karol  
 Rost Aleksander

Rostański Jan  
 Rostański Józef \*  
 Roszkowska Jadwiga  
 Roszkowski Bartosz  
 Roszkowski Zygmunt  
 Rościszewska Wanda \*  
 Rottermund Julja \*  
 Rouppert Kazimierz  
 Rouppertowa Teodora  
 Rozya Jan  
 Rożen Jan  
 Roźniecki Ignacy  
 Römer Kazimierz  
 Römer Stanisław  
 Rószkiewiczówna Anna  
 Rószkiewiczówna Teresa  
 Różański Jerzy \*  
 Rudnicka Antonina  
 Rudnicka Marja  
 Rudnicki Edward  
 Rudnicki Jan  
 Rudowski Aleksander  
 Rudziński Jan  
 Rudziński Stefan \*  
 Rudziński Stanisław  
 Rudzka Leonja  
 Rudzki Zdzisław  
 Rudzki Stefan  
 Rulikowski Józef  
 Rulikowski Władysław  
 Rundbaken-Kuźmińska M. \*  
 Ruschowa Stefanja  
 Rusiecki Jerzy  
 Russocki Karol  
 Ruszkowska Marja \*\*  
 Ruszkowski Jerzy  
 Rutkowski Leon  
 Rutkowski Stanisław  
 Rutkowski Zenobjusz  
 Rybaczuk Bolesław  
 Rybka W.

Rychłowski Marjan  
Rychter Tadeusz  
Rychterowa Marja \*  
Ryczywolski Edmund  
Ryczywolski Ludwik \*  
Ryczywolski Wacław  
Rydzewska Marta  
Rydzewski Bronisław  
Rydzewski Kazimierz  
Rykaczewska Wanda \*\*  
Rykowski Janusz  
Rykowski Władysław  
Rymkiewicz Juljusz  
Rymkiewicz Wacław  
Ryntflejsz Zygmunt  
Rząd Antoni  
Rzadzina Zofja  
Rzeszotarska Amelja  
Rzeszotarska Jadwiga  
Rzeszotarski Zygmunt  
Rzewnicki Jan  
Rzewnicka Jadwiga  
Rzewuska Marta

Sachs Leon  
Sadkowska Jadwiga  
Sadkowska Marja  
Sadkowski Aleksander  
Salatyński Lucjan  
Salmonowicz Jerzy  
Salmanowicz Stefan  
Samborska Ala  
Samborska Zofja  
Sandałowicz Jan  
Sanderówna Amelja  
Sapieha Leon  
Sapiejewski Józef  
Sarnecka Marja  
Sarnianka Aniela  
Sarnianka Janina  
Saski Kazimierz \*

Saski Kazimierz (junior)  
Sawicka Zofja \*  
Sawicka Stanisława  
Sawicki Aleksander  
Sawicki Kazimierz  
Sawicki Ludwik \*\*  
Sawicki Roman  
Sawicki Wojciech  
Sawiczewski Stanisław  
Scheller Adolf  
Scheller Leon  
Scheller Oskar  
Scheller Ryszard  
Scheller Wanda  
Scheller Wacław  
Scheunert Kazimiera  
Schmidt Ludwik  
Schmidt Józef  
Schmidtke Helena  
Schoenbornówna Antonina  
Schönfeld Emil  
Schupp Józef \*  
Schupp Zygmunt \*  
Schupp Wiktor  
Schuppówna Walerja  
Schweitzer Jadwiga  
Segetowa Stefania  
Seget Władysław  
Sempołowska Stefania  
von Sengbusch Kazimiera  
Serafinowicz Władysław \*\*  
Serini Karol  
Seweryński Bolesław  
Sędziuk Michał  
Seciński Henryk  
Sieczkowski Władysław \*\*  
Siedlicka Wanda \*  
Ks. Sielewicz Jan  
Siemiątkowski Antoni  
Siemiątkowski Stefan  
Siemiątkowski Zygmunt

- Siemiątkowski Wacław \*  
 Sienkowski Józef  
 Siennicki J. \*  
 Siennicki Przemysław  
 Sieroszevska Paulina \*  
 Sierpińska Zofja  
 Siezputowska Natalja  
 Sikrorska Jadwiga  
 Sikorska Janina \*  
 Sikorska Julja  
 Sikorski Antoni  
 Sikorski Stanisław  
 Siłnicka Jadwiga  
 Simon Gustaw  
 Siwecki Czesław  
 Skarbińska Marja  
 Skiba Wiktor  
 Skibińska Irena  
 Skierski Henryk \*  
 Skiwska Emilja  
 Skorupka Marjan  
 Skorupka Stanisław  
 Skorupska Klementyna  
 Skorupska Marja \*  
 Skorupski Mieczysław  
 Skotnicki Czesław  
 Skrobański Zygmunt  
 Skrobońska Stefanja  
 Skrodzki Jan  
 Skrzetuski Zygmunt  
 Skrzyńska Stefanja  
 Skrzyński Aleksander  
 Skubińska Franciszka  
 Skulski Ignacy \*  
 Skwarczyńska Marja  
 Sławiński Stanisł. Leop.  
 Sławiński Kazimierz  
 Słoński Stanisław  
 Słonimski Piotr \*  
 Słuchocki Feliks \*  
 Smoliński Józef
- Smosarski Władysław  
 Smotrycki Jan.  
 Smólska Halina  
 Smólski Józef  
 Smużyński Feliks  
 Sobolewska Stefanja \*  
 Sochacki August  
 Socharski Stefan  
 Sokalowa Marja \*  
 Sokołowska Iza \*  
 Sokołowski Józef  
 Sokołowski Paweł  
 Sokołowski Włodzimierz  
 Sokólska Stefanja \*  
 Sokólski Zygmunt  
 Sołtys-Jaworski Antoni  
 Somerówna Janina  
 Sommer Marja  
 Sopočko Eugenjusz  
 Sorokowa Marja  
 Sosnowska Walerya  
 Sosnowski Jan \*  
 Sosnowski Oskar  
 Sosnowski Paweł  
 Sowiński-Nofok Stanisł.  
 Sporzyńska Hieronima  
 Srocki Stefan  
 Srze inicki Bolesław  
 Szrednicka Helena  
 Stajewski Wacław \*  
 Stamirowska Gabrijela  
 Stankiewicz-Skorobohata Z.  
 Stankiewiczowa Marja  
 Stankiewicz Marja  
 Stankiewicz Antoni  
 Stankiewicz Józef  
 Stankiewiczówna Zofja  
 Staniszewski Władysław  
 Stapfówna Julja  
 Starczewski Feliks \*  
 Stasiakowski Stanisław

- Statkiewicz Czesław  
 Stattler Wacław  
 Starzeński hr. Adam  
 Starzyński Klemens \*  
 Stecki Lucjan  
 Stefanowicz Witold  
 Stefanowiczówna Helena  
 Stefański Kazimierz  
 Stefański Władysław  
 Steinhagen Aleksander  
 Steinhagen Henryk  
 Stelmachówna Jadwiga \*  
 Sterczyński Adam \*  
 Sterczyński Stanisław  
 Sterling Stefan \*  
 Stępkowski Adam  
 Stępniewski Leon \*  
 Stępiowa Zofja  
 Stępowska Jozefa  
 Stodółkiewicz Zygmunt  
 Stokowska Wanda  
 Stokowska Wanda Anna  
 Stokowski Tadeusz \*  
 Stołyhwo Kazimierz  
 Stołyhwo Marja  
 Stołagiewiczówna Jadwiga  
 Stopczański Stefan \*\*  
 Stopczyk Bronisława  
 Stożkowski Tomasz  
 Strauch Henryk  
 Strasburger Julian  
 Strasburger Roman  
 Stasburger Zygmunt  
 Strońska Helena \*  
 Stronczyński Kazimierz \*  
 Strumfówna Walentyna  
 Stupni Jerzy \*  
 Strycki Edward \*  
 Strzelecki Antoni Jan  
 Strzelecki Rudolf  
 Strzelecki Zygmunt  
 Strzelecki Władysław  
 Stupnicki Jan  
 Sturgulewski Stanisław \*  
 Suchcicki Teofil  
 Sulikowski Karol  
 Suszczyńska Amelja  
 Swiesciak Stefan  
 Syrokomla Janina  
 Syrokomla Syrokómski Jan  
 Szafir Bronisław  
 Szafnagl Antoni  
 Szalay Stanisław  
 Szamota Zofja  
 Szantyłowski Aleksander  
 Szantyrówna Zofja  
 Szczawiński Zygmunt  
 Szczepankowski Zygmunt  
 Szczepańska Helena  
 Szczepkowski Jan  
 Szczepkowski Stefan \*  
 Szczerbiński Jan  
 Szczuka Stanisław  
 Szczuka Witold  
 Szczutowski Jan  
 Szczutowska Janina \*  
 Szcypiorski Wiesław  
 Szczytt Kazimierz  
 Szlągowska Marja  
 Szlągowski Kazimierz \*  
 Szlążek Marja  
 Szlążek Stanisław  
 Szlążek Wacław  
 Szelemetko Julian  
 Szelest Mieczysław  
 Szeliga Mieczysław  
 Szeliga Zofja  
 Szeligowska Magdalena  
 Szeligowska Jerzy  
 Szellerówna Janina  
 Szewczyńska Joanna  
 Szkaradzińska Aleksandra

- Ks. Szkopowski Marcin  
 Szląskowski Józef Wincenty \*  
 Szlichert Władysław  
 Szmidecki Wincenty  
 Ks. Szmidt Franciszek  
 Szmidtké Ferdynand  
 Szmurło Jan  
 Szober Stanisław  
 Szober Stefania  
 Szolayska Helena  
 Szołowski Brunon  
 Szopa Teofil  
 Szostkiewicz Stanisław \*  
 Szpadkowski Adam  
 Szperl Ludwik  
 Szpyrkówna Marja  
 Szreder Edward  
 Sztachelski Jarosław  
 Sztabke Teofil  
 Szteinbok Karol  
 Szteinbokowa Jadwiga  
 Szteinbokówna Emilja  
 Szteinbokówna Janina  
 Sztolcman Gustaw  
 Szulakiewicz Bronisław  
 Szulc Aleksander  
 Schultz Henryk  
 Szumkowski Stefan  
 Szumowski Teodor  
 Szumski Zygmunt  
 Szwarz Wiesław  
 Szwemin Jan  
 Szybowski Bronisław  
 Szyperski Wiktor  
 Szyszko Halina  
 Ścibor Wacław  
 Ślaski Julian  
 Śliczniakowska Wacława \*  
 Ks. Śliwerski Stanisław \*  
 Śliwiński Stanisław  
 Śliwowska Zofja \*\*  
 Ślósarski Michał  
 Śmigiełska Jadwiga  
 Śmitkowska Stefania  
 Śniegocka Cecylja  
 Światopełk-Mirski ks. Cz.  
 Światowicz Antoni \*  
 Świątkowski Józef  
 Świderska Eugenia  
 Świderska Łucja  
 Świderski Bohdan  
 Świda Florjan  
 Świdowna Julia  
 Świerczyński Lucjan \*\*  
 Świetlicka Helena  
 Świetlicka Janina  
 Świetlicka Zofja  
 Święcicka Janina  
 Święcicki Julian Adolf  
 Świecicki Kazimierz  
 Święcki Adam  
 Świętochowska Kazimiera  
 Świętochowski Andrzej  
 Świętochowski Ignacy  
 Świetostawski Władysław  
 Świrski Władystaw  
 Tacikowski Kazimierz  
 Taczanowska Jadwiga  
 Taczanowska Marja  
 Tańska Marja  
 Ks. Targowski Karol \*  
 Tarnowska Anna  
 Tarnowska Michalina  
 Tarnowska Stefania  
 Tarnowska Wanda  
 Tatarkiewicz Władysław  
 Tatarkiewicz Stanisław

- Taube Artur  
 Temler Jan Henryk  
 Temler Józef  
 Teodorowicz August  
 Terajewicz Bohdan  
 Terajewicz-Swieżyńska M.  
 Thuguttowa Marja  
 Thugutt Stanisław  
 Tittenbrun Leon  
 Tokarski Zenon  
 Tomasini Marjan  
 Tomczycki Jan  
 Tomerski Ludwik  
 Topolnicki Władysław  
 Torzewski Stefan \*\*  
 Tosio Dorota  
 Tosio Kacper  
 Tow Miłośników Połagi  
 Tow. Zabytków Przeszłości  
 Trantz Ludwika \*  
 Trenerowski Bolesław \*  
 Tlenkler Klara  
 Trepczyna Helena  
 Trojanowski Edward  
 Trojanowski Wacław  
 Tronowski Stefan  
 Truskolaska Janina  
 Truszkowski Teofil  
 Trzebiński Józef \*  
 Trzebiński Marjan  
 Trzeszczkowski Wacław  
 Tuchołko Marja \*\*  
 Tuchołka Jan  
 Tur Jan  
 Turkowski Tadeusz  
 Tuwan Helena \*  
 Ks. Tur Józef  
 Twardowski Stefan  
 Twarowska Marja  
 Tworkowski Adolf  
 Tylicki Stanisław  
 Tymieniecki Edward  
 Tyrankiewicz Witold \*  
 Tyszecka Stanisława \*  
 Tyszka Jadwiga  
 Tyszka Józef \*\*  
 Tyszka Zygmunt  
 Hr. Tyszkiewicz Michał  
 Hr. Tyszkiewiczowa Róża  
 Tyszkowa Ludwika  
 Ukielska Jadwiga \*  
 Ulatowska Marja  
 Ulatowski Stanisław  
 Umiński Władysław \*  
 Unieszowski Augustyn  
 Urbanik Ryszard \*  
 Urbańska Marja  
 Uzdowski Józef  
 Veidt Maksymilian \*  
 Vogel Teodozja  
 Wadowski Ignacy  
 Waeschke Marja \*  
 Wagnerowa Cecylja  
 Wagnerówna Jadwiga  
 Wagnerówna Joanna  
 Wagner Mieczysław  
 Wakar Włodzimierz \*\*  
 Walc Zdzisław  
 Walczak Stefan  
 Wald Balbina \*  
 Walewski Kazimierz  
 Walewski Kazimierz  
 Walewski Stanisław  
 Wałicka Antonina  
 Waligórska Adela  
 Wanke Janina  
 Wańkowiczówna Regina  
 Waroczewska Stanisława  
 Warnka Jadwiga

- Warcholik Stanisław  
 Warsz. Tow. Wioślarskie  
 Wasilewska Janina  
 Wasilewski Marjan  
 Wasiutyńska Albertyna  
 Waśniewski Karol  
 Wawrzynowiczówna Apolonja  
 Wąsikówna Czesława  
 Wąsowicz Stanisława  
 Wąsowiczowa Janina \*  
 Wątróbski Józef  
 Wehr Stanisław  
 Weigelt Stanisław  
 Weisheit Karol  
 Wellisch Leopold  
 Werecka Aniela  
 Werner Marja  
 Werner Leonard \*\*  
 Werner Romuald  
 Werner Stanisław  
 Wernerowa Janowa  
 Wernik Ludwika \*  
 Wernik Teodora \*  
 Wernik Konrad  
 Werpachowski Władysław  
 Wesołowska Czesława  
 Ks. Wesołowski Stanisław  
 Wejmarn Teresa \*  
 Wejss Adam  
 Werpachowska Czesława \*  
 Wertensteinówna Kazimiera  
 Weychert Jan  
 Weychert Helena  
 Weychert Marya  
 Weychert Władysław  
 Wędrychowski Kazimierz  
 Węgiński Stanisław  
 Węgliński Adam \*  
 Węgliński Witold \*\*  
 Węsierski Stanisław  
 Widychowska Martyna  
 Widychowski Gerard  
 Wieniawski Antoni  
 Wiercińska Stanisława  
 Wierciochowski Edmund  
 Wierzbicka Marja  
 Wierzbicki Bolesław  
 Wierzbicki Michał  
 Więckowski Zygmunt  
 Wilamowska Władysława \*  
 Wilamowski Stanisław  
 Wilczyński Józef  
 Wilczyński Ludwik  
 Wilczyński Stanisław \*  
 Wilczyński Stanisław  
 Wilczyński Tadeusz  
 Wilewski Bronisław  
 Wilke Janina  
 Wilke Waclaw  
 Wilke Zofja  
 Will Henryk \*  
 Wiłucka Lucyna  
 Winawer Stefan  
 Windyga Aleksander  
 Windyga Eugenja  
 Winkler Edward  
 Winnicki Marceł  
 Wiskont Władysław  
 Wiskont Zofja  
 Wiślocki Kazimierz  
 Wisznicka Dora  
 Wisznicka Janina  
 Wisznicki Mikołaj  
 Wisznicki Ryszard  
 Wiślicki Waclaw \*  
 Wiśniewska Eugenja \*  
 Wiśniewska Jadwiga  
 Wiśniewski Eugenjusz  
 Wiśniewski Juljusz  
 Wiśniewski Bronisław

- Wiśniewski Filip \*  
Wisniewski Leon  
Wiśniewski Stanisław  
Wiśniowski Tadeusz  
Wiśniowski Teofil  
Witkowska Jadwiga  
Witkowski Józef  
Witkowski Władysław  
Witkowski Władysław  
Ks. Witort Antoni  
Włoczewski Władysław  
Włodarski Józef \*  
Włodarski Ludwik  
Włodkowski Stanisław  
Włoskiewicz Józef  
Wodzińska Marya  
Wojciechowska Anna  
Wojciechowska Jadwiga  
Wojciechowski Jarosław  
Wojciechowski Karol  
Wojciechowski Zdzisław  
Wojdalski Stanisław  
Wojdówna Anna  
Wojno Tadeusz  
Wojno Zygmunt  
Wojtasiewiczówna Aleks.  
Wojtasiewiczówna Henryka  
Wojtkiewicz Feliks  
Wojtkiewiczówna Władysł.  
Wolańska Aurelja \*  
Wolff Andrzejowa  
Wolff Gustaw  
Wolff Natalja  
Wolffowa Jadwiga \*  
Wolicki Bolesław  
Wolska Janina  
Wolska Konstancya  
Wolska Marja \*\*  
Wolski Bronisław  
Wolski Zygmunt  
Wolski Tomasz
- Wolski Tadeusz \*  
Wolski Tadeusz  
Wolszczan Julja  
Wolszczan Ludwik  
Wołkowicz Ignacy  
Wołodkiewicz Władysław  
Wołodkiewicz Józef  
Wołodkiewiczowa Zofja  
Woroniecka ks. Franciszka  
Woszczyński Stanisław  
Woyciechowski Henryk  
Woyde Stefanja  
Woyniłłowicz Kazimierz  
Woyzbun Karol  
Woźnicki Jan  
Wroński Józef  
Wroński Franciszek  
Wroński Piotr  
Wróbel Józef  
Wróbel Mieczysław  
Wróblewska Helena  
Wróblewska Zofja  
Wróblewski Teofil  
Wróblewski Witold  
Wróblewski Stanisław  
Wrzeszcz Zygmunt  
Wrześniowski Władysław  
Wunderlich Władysław  
Wyczałkowska Zofja  
Wyczałkowska Felicya  
Wyczałkowski Zygmunt  
Wyczałkowski Hieronim \*  
Wyganowska Jadwiga  
Wyganowska Tola  
Wyganowski Adam  
Wykowski Gustaw  
Ks. Wyrzykowski Andrzej  
Wyrzykowski Stanisław  
Wyszomirski Edward  
Wysiekierski Bronisław  
Wyszyński Michał



Wyszyński Stefan

Xiężopolski Władysław

Zabłocka Amelja

Zabłocki Henryk

Zabłocki Stanisław

Zabłocka Wanda

Zaboklicki Julian \*

Zaboklicki Zygmunt

Zabokrzecka Marya

Zaborowski Stefan

Zaborski Dionizy Stefan

Zaborski Józef

Zagrodzka Celina

Zagrodzka Janina

Zahrt Tadeusz

Zajdler Witold

Zajkowska Adelina

Zakrzewski Adam

Zakrzewski Czesław

Zakrzewski Feliks

Zakrzewski Roman

Zakrzewski Kazimierz

Zalas Władysław

Zalcberg Natalja

Zaleska Helena

Zaleski Sarjusz Seweryn

Zalewski Edmund

Ks. Zalewski Teodor

Zaliwska Joanna

Zaleska Marja \*

Zamoyski hr. August

Zaorska Ludwika

Zapałowski Władysław =

Zareba Feliks \*

Zarebska Stefanja

Zawadzka Ludwika

Zawadzka Marja

Zawadzki Grzegorz

Zawadzki Józef Stanisław

Zawadzki Józef

Zawadzki Seweryn

Zawistowski Eugenjusz

Zawodzki Stanisław

Zboiński Mieczysław \*

Zbroński Kazimierz

Zborowska Zofja

Zborowski Jan

Zbyszewski Mieczysław

Zdanowicz Stanisław

Zdzeniecki Wacław

Zdrowska Janina

Zgorzalewicz Julian \*

Ziatkowski Antoni

Ziatkowska Helena

Ziegenhirte Aleksander

Zieleniewska Marja

Zieleniewski Emil

Zieliński Stanisław

Zieliński Zdzisław \*

Zieliński Edward

Zieliński Wiesław

Zieliński Wiktoryn Jan \*

Zielińska Janina \*\*

Zielińska Kazimiera

Ziemacki Wincenty

Ziemiański Marcin

Zienkowska Halina

Zientarski Stefan

Złocka Helena

Znamierowski Mieczysław \*\*

Znatowiczówna Zofja \*

Znojek Teofil

Zrzelski Edward

Zubelewicz Zofja

Zubowicz Józef

Zühlke Natalja

Zweigebaum Maksymiljan

Zwierzchowski Józef

Zwolski Wacław \*

Żaboklicka Celina  
 Żaboklicki Henryk  
 Ks. Zaboklicki Władysław  
 Żakiewicz Bronisław  
 Żbkowski Albin  
 Żbkowski Tomasz \*\*  
 Żdzarski Witold \*  
 Żebrowska Wiktorja  
 Żebrowska Natalja  
 Żeliszawska Matja  
 Żeliszawski Mieczysław  
 Żera Janina \*  
 Żera Teofil

Żerański Wacław  
 Żołątkowska Zofja \*  
 Żórawski Wacław \*  
 Żórawski Władysław  
 Żugajewski Ignacy  
 Żukiewicz Henryk  
 Żukowski Stanisław  
 Żukowski Witold  
 Żychlińska Zofja \*  
 Życki Kazimierz  
 Żyliński Jan  
 Żyzemska Wanda

### Oddział Błoński.

Bleszyński Tomasz  
 Bleszyńska Zofja  
 Budziszewski J. (Michałów)  
 Bojasiński Józef. (Grodzisk)  
 Chrzanowski Aleksy Wiktor  
 Chrzanowska Stella  
 Czech Kazimiera  
 Czech Władysław  
 Dąbrowski Roman (Józefów)  
 Frackiewicz Tadeusz (Wil-  
 kowa-Wieś)  
 Fryszland Hipolit (Józefów)  
 Gawałkiewicz Wacł.  
 Grzybowski Edward  
 Grzybowska Janina  
 Gurtzman Józef dr.  
 Jabłoński Karol  
 Jankowski Antoni  
 Józefkowicz Wł. (Michałów)  
 Ks. Kajrukssto Józef  
 Karwowska Fel. (Warszawa)  
 Karwowski Tad.  
 Kłodnicka Jadwiga  
 Kosiński Konrad dr.

Kotuszevska Janina  
 Kowalska Józefa  
 Królikowska Marja  
 Królikowski Wiktor  
 Kryńska Hel. (Warszawa)  
 Krzemiński Aleksander  
 Kukawska Marja  
 Kwiekówna Jadw. (Józefów)  
 Łachniakowa Amelja (Jó-  
 zefów)  
 Malanowicz Kazimierz dr.  
 Malinowski Antoni  
 Malinowska Marja  
 Malniowski Eugenjusz  
 Malniowska Marta  
 Mańkowski Jan  
 Manch Otto  
 Milewska Franciszka  
 Milewski Józef  
 Milewska Lucyna  
 Okraszewski Antoni  
 Olszewski Adam  
 Olszewski Hipolit (Czubin)  
 Pasternakiewicz Marja

Pasternakiewicz Piotr  
 Plebański Jan (Pass)  
 Plebańska Zofja  
 Possart Stefan (Michałów)  
**Reniszewski** Bolesław  
 Rogójski Ludwik (Michałów)  
**Schupp** Czesław  
 Ks. Sędziakowski Władysław (Rokitno)  
 Ks. Skomorowski Czesław (Leszno)  
 Smólski Seweryn  
 Suffczyński Stanisław (Michałów)  
 Szostak Antoni (Kłudno)

Szczerbiński Adam  
**Tepiński** Ignacy (Michałów)  
**Wesołowski** Stanisław (Radonice)  
 Wieladkówna Stanisława  
 Wierusz - Kowalski Stefan (Michałów)  
 Wierusz - Kowalski Tadeusz (Józefów)  
 Winnicki Jan  
 Wiśniewski Jan  
 Wiśniewska Stanisława  
 Wullert Wiktor (Michałów)  
 Włodarski  
**Żaliński** Edward (Zaborów)

### Oddział Chelmski

Ks. Adamski Wacław  
**Boguszewski** Bronisław  
 Bielski Stanisław  
 Białkowski Stanisław  
 Ks. Bernard Jan  
 Brandmiller Ludwik  
**Cott** Wacław  
 Chrzanowska Marya  
 Chrzanowski Wincenty  
 Diehl Stanisław  
 Drabikowski Walenty  
**Fudakowska** Anna  
 Fudakowski Bronisław  
**Gniazdowska** Stefanja  
 Dr. Gniazdowski Teofil  
 Gładyszewska Marja  
 Gassner Franciszek  
 Gassnerowa Marja  
 Górnecki Adam  
 Gruszczynski Józef  
 Dr. Golakowski Jan  
 Ks. Hartman Wincenty

Hilgier Aleksander  
**Jensz** Maciej  
 Jenszowa Izidora  
**Kuszowa** Bronisława  
 Kusz Antoni  
 Kusz Julian  
 Kobusiewicz Kazimierz  
 Kotowicz Edmund  
 Kozłowski Stanisław  
 Kamiński Henryk  
 Kiciński Jerzy  
 Kicińska Gabryela  
 Kiciński Jan  
 Kondras Franciszek  
 Kościelski Wiktor  
 Komorowski Konstanty  
 Kossowska Gzysława  
 Dr. Kozicki  
 Kochański Aleksander  
**Lechnicka** Marja  
 Lechnicki Felicjan  
 Lechnicki Zdzisław

Lipiński Andrzej	Rzewuski Kazimierz
Dr. Łuczowski Edward	Sieniewiczowa Marja
Łuczowska Bronisława	Dr. Sosnowski Mieczysław
Michalski Aleksander	Ks. Sonne Stanisław
Miszewski Kazimierz	Sosenkiewicz Gabrijel
Mostowski Antoni	Szreniawski Stefan
Macher Ryszard	Świderska Kazimiera
Marcinkowski Zdzisław	Świderski Antoni
Matuszewski Wincenty	Tor Paweł
Milek Jan	Tor Bolesław
Niewiadomski Feliks	Tittenbrun Stanisław
Olędzki Ludwik	Wyczółkowski Romuald
Orsetti Jan	Wolff Marjan
Piotrowska Marja	Wysocka Wanda
Piotrowski Bolesław	Wróblewski Kazimierz
Papuziński Józef	Zajdler Władysław
Poletyło Władysław	Ks. Zakrzewski Bronisław
Pomianowska Wanda	Ziółkowski Henryk
Próchniak Antoni	Zipser Anna
Ks. Przyłuski Dominik	Zipser Edward
Ratajewicz Edward	Załuska Janina
Rokicki Stanisław	Załuska Kazimierz
Rzewuski Wacław	Żerdzicki Henryk
Rzewuski Dominik	

### Oddział Częstochowski.

Austen Aleksander	Dąbrowski Eugenjusz
Batania Ludwik	Dąbrowski Romuald
Bezé Aleksander	Długosz Antoni
Biegański Władysław	Dreszer Jan
Bielski Stanisław (Rudniki— Rędziny)	Dzierzbicki Bolesław (Złoty Potok)
Biernacki Stanisław	Fabjanowski Józef
Buchacz Florjan	Ks. Fulman Marjan
Butrymowicz Julja	Gay Władysław
Butrymowicz Leon	Gelbardt Adolf
Byliński Edward (Choroń)	Glice Zenon
Bzowski Stanisław	Górski Henryk
Celmerówna Halina	Grossman Jan
Chrostowski Aleksander	Grossman Kazimierz

Jabłoński Wiktor  
Jakubowski Władysław  
Jakubowska Helena  
Ks. Jeliński Franciszek  
Jędrzak Stanisław  
Jurakowski Marjan  
Karwasińska Marja  
Koczulski Henryk  
Kohn Edward  
Kohn Leopold  
Kohn Wacław  
Kotakowski Bolesław  
Komaniewski Edward  
Kośmiński Gustaw  
Krempicki Stanisław  
Kruszyński Henryk (Rudniki)  
Lechowski Kazimierz  
Legis Marja  
Ks. Magott Józef  
Makarewicz Juljusz  
Makowiecka Eufemia  
Marczewski Józef  
Markowski Stanisław  
Markusfeld Henryk  
Maurin Zofia  
Milewska Stanisława  
Mońkowski Leon  
Naziębło Wacław  
Nowak Edmund  
Nowak Stanisław

Nowiński Józef  
Olewiński Jan  
Paciorkowski Maksymilian  
Pietrasiewicz Józef  
Płodowski Bolesław  
Płodowski Wacław  
Przygodzki Władysław  
Puchalska Marja  
Raczyński hr. Karol (Zioty Potok)  
Rajska Marja  
Reklewski Kazimierz  
Rozenfeld Karol  
Siewicz Józef  
Sikorski Stejan  
Słomińska Jozefa  
Sobolewski Ludwik  
Szednicki Stanisław  
Stojewski Wacław  
Stoc Antoni  
Szwarcenberg Czerny M.  
Świętochowski Adam  
Tomczykowa Marja  
Ks. Urbański Andrzej  
Wasilewski Leon  
Wichura Kazimiera  
Widera Zdzisław  
Wróblewski Jan  
Zieliński Justyn

### Oddział Grajewski.

Listy członków nie nadesłał.

### Oddział Grójecki.

Listy członków nie nadesłał.

### Oddział Jędrzejowski.

Adamowicz Franciszek  
Borkowski Piotr  
Brusznicki Stanisław  
Chałoński Jan  
Fihel Piotr  
Frank Zygmunt  
Gędzik Karol  
Górski Stanisław  
Jeżewski Jan  
Kabzińska Emilja  
Kabziński Feliks  
Ks. Kociszewski Józef  
Kosicki Julian  
Laskowski Henryk  
Linowska Janina  
Mackiewicz Jan

Majewski Edmund  
Montwiłło Konstanty  
Nawarro Łukasz  
Dr. Pitass Stanisław  
Piotrowski Władysław  
Ks. Pluciński Józef  
Dr. Przytkowski Feliks  
Różycki Henryk  
Rumprecht Wincenty  
Sucharkiewicz Antoni  
Świderski Jan  
Turno Gustaw  
Wodzyński Feliks  
Zembruski Bogdan  
Zubrzycki Julian

### Oddział Kaliski.

(Liczby w nawiasach oznaczają ilość nowych członków, zjed-  
nanych dla Oddziału przez danego członka.)

Bagieński Stefan  
Bajkowski Władysław  
Banaszkiewicz Antoni  
Becka Jadwiga  
Becki Kazimierz (8)  
Billewicz Franciszek  
Biluchowski Stefan (1)  
Białecki Michał  
ks. Bliziński Wacław  
Bohowiczowa Emilia  
Bokówna Marja  
Boretti Wincenty  
Brochman Jakób  
Brochmann Melania (1)  
dr. Brudnicki Jan (Sieradz)  
Bruśnicki Feliks  
Buksicki J. S.  
Bulewski Stanisław  
Busz Henryk

Butkiewicz Stanisław  
Bzowski Konstanty (4)  
Bzowska Łucja  
Bzowski Stanisław  
Bzowski Władysław  
Bzowska Zofja  
Czachert Roman  
Czyżewski Adam  
Daszkiewiczowa Helena  
Dąbrowski Józef  
Doruchowska Kazimiera  
Dr. Drecki Feliks  
Dzierzbicki Józef  
Dziewulski Leon  
Falkowski Wacław  
Fligieli Jan  
Fraenkiel Natalja  
Fritsche Tadeusz  
Gałczyński Henryk (1)

- Gałczyńska Helena  
Gałczyński Józef  
Gałczyńska Melania  
Garczyński Witold  
Głoskowska Zofja  
Górczyński J.  
Graeve bar. Stanisława  
Gross Henryk  
Guderski Ignacy  
Hepkówna Marja  
Hilchenówna Janina  
Hindemith Jan  
Hindemith Wilhelm  
Holtz Markus  
Hyżycki Aleksander  
Jasiński Kazimierz  
Ks. Jasiński Włodzimierz  
Jensz Wanda  
Jurewicz Piotr  
Karska Marja  
Karwaciński Jan  
Karwacińska Janina  
Kasiński Stefan  
Kindler Ludwik  
Knychalski Feliks  
Kobierzycki Józef  
Kolska Kazimiera  
Komza  
Kotarska Walentyna  
Kornaszewski Leon  
Kożuchowski Telesfor  
Kreczunowicz Narcyz  
Kreczunowicz Ludwik Zefiryn  
Królikowski Adam  
Kryński Leon  
dr. Krzymuski Feliks  
Krzymuski Kazimierz  
Kubik Wiktor  
Kuczborska-Piatkowska Ign.  
Lech Tadeusz  
Leopold Józef  
Laszczyński Ignacy  
Łączkowska Felicja  
Łykowski Zygmunt  
Mańkowski Tadeusz  
Matawowski Feliks  
Michalski Jan  
Młynarska Stefanja  
Młynarski Wincenty (3)  
Motylewska Wanda  
Mrozowski Roman  
Mystkowski Kazimierz  
Mystkowski Stanisław  
Nestrype Kazimierz  
Niedziałkowski Hieronim  
Nieniewska Marja (10)  
Dr. Orgelbrand Stanisław  
Orzeł Stanisław  
Parczewski Alfons (1)  
Parczewska Melania (1)  
Parymończyk J. (1)  
Parymończyk W. (1)  
Peizucka Zofja Aleksandra  
Piasecki Stanisław  
Piasecki Tadeusz  
Pieczynis Alina  
Piotrowska Janina  
Piotrowska Wanda  
Pol  
Podziemska Halina (7)  
Radoński Feliks  
Radwan Józef  
Rędziejewska Zofja  
Roessler Janina  
Ruszkowski Feliks  
Ruszkowska Karolina  
Ruszkowski Wacław  
Rymarkiewidzowa Felicja  
Rymarkiewicz Kazimierz  
Sander G.  
Siedlewski Feliks  
Sikorski Edmund

Sikorski Witold  
Scholtz Kazimierz  
Skąpska Anna  
Skąpska Janina  
Skulski Taddusz  
Sobolewska Ada  
Sobolewski Bolesław  
Sobolewski Czesław  
Starzyński Władysław  
Stiller Waldemar  
Suchorski Włodzimierz  
Sulęcinska Marja  
Sulerzyska Felicja  
Suwała W.  
Swarzeński Franciszek  
Szarras M.  
Szprucht Józef

Szumski Teodor  
Tarlowski Ksawery  
Tomassi Lubosław  
Tymieniecki Seweryn  
Walewski Konstanty  
Wiciejewska Wincentyna  
Wlazłowicz  
Wodzińska Jadwiga  
Wróblewska Zofja  
Wyganowski Jan  
Wyganowski Karol  
Zakrzewski Napoleon  
Zieleniewska Zofja  
Ziółkowski Alfred (5)  
Zucker Mieczysław  
Żarski Leon  
Żurowski Walenty

### Oddział Kielecki.

Amster Konstanty  
Andrzejewski Stanisław  
Bekier Stanisław  
Bojemski Aleksander  
Bolesławska K.  
Bolesławski Antoni  
Ciechoński Wacław  
Cichowski Roman  
Czarnochi Jan  
Dunin Józef  
Frycz Kazimierz  
Frycz Stanisław  
Gacki Mieczysław  
Gaszyńska Felicja (Kolosy)  
Gierałtowski Gyprian  
Grabkowski Roman  
Grzegorzewski Marjan  
Chrzanowski Jan (Szcodrko-  
wice)  
Halikowa Marja

Halik Wacław  
Halik Mieczysław  
Hempel Joachim (Tokarnia)  
Huet Władysław  
Ilkiewiczówna Helena  
Janczewski Kazimierz  
Janiczak Józef  
Janiszowski Wacław  
Jankowski Piotr dr.  
Jaroński Wiktor  
Jedlicki Łukasz dr.  
Kalinowski Witold  
Kandaki Włodzimierz  
Kawczyński Mieczysław  
Kinastowski Roman  
Kirchner Wincenty  
Klima Ludwik  
Kluczyński Aleksander ks.  
Kłodawski Teodor  
Knichowiecka Marja



- Knichowiecki Lucjan  
 Knichowiecka Irena  
 Kobyłecki Roch  
 Koczanowicz Mieczysław  
 Koczanowicz Janusz  
 Kosieradzka Antonina  
 Kossuthowa Aleksandra  
 Kossuthówna Barbara  
 Koterski Władysław  
 Kostuch Tomasz  
 Kotowski Jan  
 Kowalczewski Albin  
 Kowalczewski Stanisław  
 Kozłowski Romuald  
 Krajewski Teodor ks. (Chlina)  
 Krzakowski Jan ks.  
 Krzanowski Alfons  
 Krzyżanowski Marjan  
 Kunicki  
 Laskowski Bronisław dr.  
 Lenartowicz Zdzisław  
 Maciejski Lucjan ks.  
 Majewski Tomasz (Stopnica)  
 Malinowski Jan  
 Markowska Eleonora  
 Markowski Bolesław  
 Messing Julian  
 Michalko Franciszek  
 Milicer Józef  
 Minich Władysław  
 Morawiecki Władysław  
 Możdzieńska Apolonja  
 Niesiołowski Zygmunt  
 Noyszewski Mieczysław  
 Okrutny Władysław  
 Osterczy Julian  
 Ożarek Stanisław  
 Padechowicz Edmund  
 Pachelski Stefan  
 Papiewski Stefan  
 Paśtawski Ludwik  
 Piwowarski Rafał  
 Podolski Stanisław  
 Rachalewska Stanisława  
 Rachalewska Wanda  
 Różycki Erazm  
 Rudnicka Celina  
 Rudnicki Ryszard  
 Rymkiewicz Zofja  
 Ryszkiewicz J. (Warszawa)  
 Samsonowicz Jan  
 Saski Bronisław  
 Sielski Zygmunt  
 Skibiński Leon (Białogon)  
 Sojczyński Józef  
 Sobczyk Julian  
 Stachurski Stefan  
 Stankiewicz Józef  
 Szartowski Bronisław  
 Szpakowski Stanisław  
 Shultz August  
 Ślaska Jadwiga  
 Ślaski Zygmunt  
 Tomaszewski Stefan  
 Tymiński Tadeusz  
 Ungrowa Michalina  
 Walchnowski Andrzej  
 Wierzbicki Stanisław  
 Włoszek Tadeusz  
 Wojtaszek Michał  
 Zawadzki Mieczysław dr.  
 Zawiszanka Zofja (Goszyce)  
 Zlasnowski Karol (Romny)  
 Żak Stanisław  
 Żołatkowski Józef

### Oddział Koniński.

Beranek Roman	Kryński Marjan
Brawura Gabryel	Kubiszewski Tadeusz
Brylińska Halina	Lewitoux Henryk
Dobrogojski Zygmunt	Lipowski Jan
Dorywalski Kazimierz	Maleszewska Zofja
Duszyńska Marja	Michel Jadwiga
ks. Dutkiewicz Stanisław	Michel Paweł
Esse Stefanja	Ostrzycki Roman
Fiener Jan	Perlińska Emilia
Frasunkiewicz Anna	Romocki Paweł
Gałecki Franciszek	Rutkowska Marja
Ganowicz Janina	Siciński Stefan
Głowinkowski Stefan	Szczepańska Stanisława
Godlewski Nepomucen	Sznajder Melanja
Grętkiewicz Wiktorja	Szretter Tadeusz
Grochowski Wiktor	Sztark Witold
Jarecki Mieczysław	Szymanderski Jan
ks. Jaworski Tomasz	Szymczak Henryk
Jelicz Albertyna	Ślepownoński Antoni
Jelicz Marjan	Śliwiński Jan
Jenke Janina	Trzciniński Stanisław
Jenke Irena	Tyszkowski Marjan
Joël Herman	Urbanowska Zofja
Joël Julian	Walczykiewicz Władysław
Kabata Tomasz	Woliński Jan
Komornicka Janina	Wrzaliński Konstanty
Kortylewicz Wacław	Zawodniak Jan
Kowalczykiewicz Stanisława	Żywanowski Władysław

### Oddział Kujawski (we Włocławku).

Ambroziewicz Stanisława	Bacciareli Wacława
Aspis Aleksandra	Bauer Adela
Apanowicz Cyprian	Bauer Ludwik
Ambroziewicz Wiktor	Bednarski Edward
Aspisówna Władysława	Biegalski Antoni
Bukowiński Stefan	Białecki Teodor
Bacciareli Kazimierz	Barylski Ignacy

- Bojańczyk Jerzy  
 Bojańczyk Michał  
 Duni-Borkowski Stanisław  
 Bouchard Helena  
 Busse Stefan  
 Boye Anna  
 Bowbelski Strzyżesław  
 Byszewska Alicja  
 Byszewski Antoni  
 Bojańczykowa Helena  
**Certowicz Maksymiljan**  
 Cepeusz Juljusz  
 Ciechanowska Felicja  
 Ćwierciakiewicz Józef  
 Czapski Juljusz  
 Czarniecki Eustachy  
**Dubalski Stefan**  
 Dziubińska Jadwiga  
 Dąbrowski Henryk  
 Dulski Anastazy  
 Dworzakowski Ludwik  
 Dąbrowski Stanisław  
 Dąbrowska Zofja  
**Eiselt Gustaw**  
**Fabijanowska Kazimiera**  
 Fabijanowski Wacław  
 Fiedler Herman  
 Francka Ludwika  
 Furmański Rafał  
**Gąsiorowski J. ks.**  
 Gabryjel Jerzy  
 Gajęcki Bolesław  
 Gajzler Wacław ks.  
 Gawlikowski Klemens ks.  
 Gaworski Edward  
 Gierlicki Jan  
 Gockowski Stefan  
 Golde Paweł  
 Golde Seliwa  
 Gontarski Franciszek  
 Górski Aleksander
- Górski Anna  
 Górski Michał  
 Górnikiewicz Aleksy  
 Grabowski M.  
 Grabowiecka Stanisława  
 Grąbczewska Marja  
 Grąbczewski Aleksander  
 Grodzicka Marja  
 Gruchalski St. ks.  
 Grzegorzewicz Józef  
 Gutkowski Jan  
 Gutowski Tadeusz  
**Haack Irena**  
 Haak Artur  
 Handelsman Stanisław  
 Handelsman Józef  
 Hanuszkiewicz Wiktor  
 Hanuszkiewicz Leon  
 Hecker Józefa  
 Helmanowa Marja  
 Higersberger Walerja  
 Higersberger Aleksander  
 Jarnuszkiewicz Zofja  
 Jarnuszkiewicz Stanisław  
**Jasielski Feliks**  
 Jędrychowski ks.  
 Jerin Mieczysława  
 Jerin Czesław  
**Kosiński Juljan**  
**Kalksztein Maksymiljan**  
 Karnkowski Antoni  
 Karpińska Zofja  
**Karpiński Jan**  
 Kobierzycka Marja  
 Kobendza Roman  
 Kocent Anna  
 Kocent Bronisław  
 Kruszyński Józef ks.  
 Kochanowicz Józef  
 Kołodziejska Zofja  
 Kotulski Jan

Kordos Władysław  
Kossobudzka Jadwiga  
Kossobudzki Jan  
Kowalewska Władysława  
Kowalewski Przemysław  
Kowalewski Leon  
Kulwiec Zygmunt  
Krytowa Józefa  
Kretkowska Marja  
Kretkowski Ignacy  
Kretkowski Leon  
Krzymuski Henryk  
Kubicki Władysław ks.  
Kuczyński Wacław  
Kuliński Stefan ks.  
Dr. Kuczyński Stanisław  
Kwiatkowski Antoni  
Kiełczewski Marjan  
Kwieciński Wincenty ks.  
Langiewicz Jadwiga  
Leppel Walerja  
Linde Cecylja  
Ludwig Edward  
Lutomski Józef  
Łaszkiewicz Wacław  
Łojewski Konstanty  
Łukaszewska Jadwiga  
Łukaszewska Lucyna  
Majewski Ignacy ks.  
Markowski Wilhelm  
Moszczyński Kazimierz  
Maj Kazimierz  
Medyński Stanisław  
Mierosławski Bronisław  
Mierosławski Zygmunt  
Mikulski Franciszek  
Milewski Antoni  
Majczyńska Julja  
Mirewicz Antoni  
Mańkiewicz Franciszek  
Morawski Władysław

Mühsam Hugo  
Miciński Roman  
Motylińska Janina  
Namysłowski Jan  
Neuman Herman  
Neuman Izidor  
Nosarzewski Leopold  
Niwiński Stanisław  
Nowacka Mieczysława  
Nowacka Marja  
Nowca Władysław  
Owczarek Wojciech ks.  
Olszewski Eugenjusz  
Oziębło Eustachy  
Osterloff Karol  
Ostaszewski Eugenjusz  
Ossowska Janina  
Olszakowski Antoni  
Olszakowska Wanda  
Olszakowska Zofja  
Olszakowska Marja  
Panasiewicz Bogumił  
Pawłowicz Aleksander  
Pawłowski Aureljusz  
Pełczyński Ksawery  
Popławski Władysław  
Piotrowscy Bracia  
Piasecki Witold  
Piątkowski Wincenty  
Piechaczek Władysław  
Potrzobowski Karol  
Pruska Bogumiła  
Pruska Aleksander  
Przedpełski Jan  
Przyłubski Leon  
Przywieczerski Józef  
Przywieczerska Wanda  
Pełczyński Paweł  
Paczkowska Janina  
Podolski Kazimierz  
Pełczyńska Marja

Raczyński Marjan  
Rajca Szymon  
Rychter Michał  
Różański Feliks  
Rutkowski Aleksander  
Ruthie Mieczysław  
Romanówna Jadwiga  
Rudziński Henryk  
Rurzyńska Lucyna  
Rozencejg Leon  
Sławiński Antoni  
Seyer Jan  
Seroczyńska Marja  
Siniarska-Czaplicka Janina  
Siniarski-Czaplicki Jan  
Swinarski Władysław  
Skierkowski Feliks  
Skrobecki Stanisław  
Skrobecki Józef  
Śliwiński Jan ks.  
Służalek Wł. ks.  
Strzeszewska Julja  
Studziński Protazy  
Swiernkowski  
Syski Ignacy  
Szajewski Ignacy  
Sudnik Kazimierz  
Szczepański Józef  
Szymański Aleksander  
Stankowski Aleksander  
Sztejner Bolesław  
Szwankowska Tekla  
Szulcówna Natalja  
Szwiling Jerzy  
Szypowski Stanisław  
Stencki Józef  
Szymański Antoni ks.  
Szubert Marja  
Szymański T.  
Syska Eugenja  
Sztark L.

Trzcński Damazy  
Tomaszewski Jan  
Turkowska Marja  
Tyborzewski Stanisław  
Turkowski Franciszek  
Trzędkowski Bohdan  
Ulanowska Jadwiga  
Wardęski Henryk  
Wasilewski Eugenjusz  
Wencel Ludwik  
Wrześniewski Wacław dr.  
Wińcza Henryk  
Wińczyna Regina  
Wioślarze Włocławscy  
Wiewiórowska Marja  
Wtorkiewicz Fr. ks.  
Wojciechowski Jan  
Wojśław Kazimiera  
Wojdak Zygmunt  
Wesołkowski Stanisław  
Xiężopolski Kazimierz  
Xiężopolski Karol  
Xiężopolski Mateusz  
Xiężopolska Zofja  
Zagleniczna Irena  
Zagleniczna Eleonora  
Zagleniczny Jan  
Zalewski Feliks  
Zalewska Bolesławowa  
Zaleska Bronisława  
Zakrawski J.  
Zakrzewski Bolesław  
Zieliński Zdzisław  
Ziętkiewicz ks.  
Zimowski W.  
Zienkiewicz Kamila  
Zdziennicki  
Zuboklicki Władysław  
Żuboklicka Ludwika  
Żyburski Seweryn

### Oddział Kutnowski.

Błędowski Wiesław (Kutno)	Leyche Maksymiljan (Kutno)
Celkowski Józef „	Łazarewicz Eugen. „
Chełchowski Roman (Konary)	Myśliborski Henryk „
Chlenicka Zofja (Kutno)	Nasierowski-Korwin Witold „
Chlenicki Zygmunt „	(Orszewice)
Chylewski Adam (Suchodębie)	Nieścior Stanisław (Gołę-
Daszkiewicz Włodzimierz	biówek)
(Strzelce)	Nowakowski Andrż. (Kutno)
Dobrowolski Stanisław (Mie-	Otocki Bolesław „
czysławów)	Otocka Jadwiga „
Dombrowicz Władysław (Łą-	Pałasiński Romuald „
koszyn)	Podolszyński Jan (Dobrzelin)
Englert Ignacy (Byszew)	Polankiewicz Rud. (Pniewo)
Eysymontt Leopold (Do-	Rapacki Jan (Mieczysławów)
brzelin)	Regulski Tadeusz (Kutno)
Głowiński Czesław (Mieczy-	Sawicki Marjan „
sławów)	Sierakowski Al. (Dobrzelin)
Goldnik Teodor (Dobrzelin)	Sikorska Kuneg. (Kutno)
Grzeszczakowski Witalis	Sokołowski Maur. (Błonie)
(Mórawce)	Staniewska Felicja (Kutno)
Izbiński Józef (Dobrzelin)	Staniewski Julian „
Jackowski Zygmunt (Kutno)	Staniszkisowa Wanda „
Jałowiecki Witold (Koma-	Staniszkis Witold „
dzyn)	Starnawski Karol „
Jankowski Manswet (Kutno)	Starnawska Marja „
Józefkowicz Zygmunt (Sójki)	Starnawski Fortunat (Nę-
Kamińska Cecylja (Krośnie-	dierzew)
wice)	Starzyński Henryk (Kutno)
Kamiński Władysław (Kon-	Stępowski Czesław „
stancya)	Strzemiński Kazimierz „
Kahl Kazimierz (Kutno)	Szumski Stefan „
Kahl Zofja (Kutno)	Szymański Józef „
Klewin Stefan „	Szymański Tadeusz „
Kopciński Feliks (Sójki)	dr. Troczewski Antoni „
Kossior Stefan (Kutno)	Troczevska Lubomira „
Krzemiński Walerjan (Kon-	Tomaszewski Eugen. „
stancya)	Tomaszewska Zofja „
Kuczewski Ludwik (Kutno)	Turowski Stanisław (Skłoty)
Lazar Paweł (Krośniewice)	Wąsowski Feliks (Kutno)

Wąsowska Jadwiga (Kutno)	Zielkiewicz Wacław (Kon-
Wieczorowski Stanisł.	stancja
Wojtasiak Jan (Dobrzelin)	Ziemacki Wincenty (Mie-
Wyrzykowski Tad. (Kutno)	czysławów)
Zielkiewicz Cz. Konstancja)	dr. Żółkowski Antoni
Zielkiewiczowa Hel. (Kon-	(Kutno)
stancja	

### Oddział Lubelski.

Arlitewicz Józef	Guzowski Józef
Amborska Janina	Herlen Antoni
Arnstein Franciszka	Hincz Czesław
Borszakiewicz Wanda	Hempel Leon
Biernacki Mieczysław	Iwański Jan
Brzeziński Stanisław	Jaczewski Kazimierz
Budny Józefat	Jaworowski Aleksander
Bernatowicz Antoni	Janiszewski Jan
Boguski Witold	Jankowski Paweł
Bojkowski Wacław	Jaroszyński Ignacy
Czerwiński Wacław	Jabłonowski Wacław
Chmielewski Gracjan	Kowalewski Lud.
Czarnołuński Władysław	Kunicki Władysław
Cholewiński Witold	Kunicka Władysław
Czarnecka Helena	Kałwajć Jan
Chromiński Kazimierz	Kamińska Matylda
Ciświcki Tadeusz	Kocowski Franciszek
Czyżewski Feliks	Kaczyński Alojzy
Czarnowska Wanda	Kowerski Jan
Czarnecki Edward	Kinelowa Ludwika
Dział Stanisław	Kowerski Stefan
Dąbrowski Franciszek	Konczyński Edward
Dulęba Kazimierz	Kołaczyński Leon
Dwornicki Stanisław	Kurpiel Ryszard
Dębowski Kaz. ks.	Krynicky Wacław
Fliski Henryk	Kuszel Wacław
Florkowski Józef	Kwiatkowski Ks.
Gieżyński Witold	Koryznowa Antonina
Gawdzik Edward	Koziorowski Stanisław
Grabowski Konstanty	Lübek Sławomir

Lübek Roman Kazimierz  
 Lipczyński Grzegorz  
**Malanowski** Wacław  
 Millerowa Zofja  
 Monkiewicz Edward  
 Markowicz Kazimierz  
 Michniewski Michał  
 Mctecz Stanisław  
 Muszkat Stan.  
 Męczyński Kazimierz  
 Modrzewski Wł.  
 Moskalewska Jadwiga  
 Moskalewski Feliks  
 Mazurkiewicz Mieczysław  
 Mączka Jan  
 Mochan Marcin  
 Misięgiewicz Roman  
 Malczewska Zofja  
 Miller Wanda  
**Nowosielski** ks. Edward  
 Nowakowska Marja  
**Ostromęcki** Piotr  
 Olszewska Felicja  
 Olszewski Włodzimierz  
 Owidzki Edmund  
 Osuchowski Tadeusz  
 Orsetti Jan  
**Pleszczyński** Stanisław  
 Polkowska Zofja  
 Popiewska Janina  
 Popiewska Marja  
 Przegaliński Władysław  
 Paternicki Konrad  
 Płockiewicz Leon  
 Piaszczyńska Zofja  
 Przybylska Wanda  
 Plewiński Stefan  
 Piaszczyński Kazimierz  
 Poklewska Zofja  
 Piotrowski Tadeusz  
 Popiewska-Hempel Wanda

Pawłowski Jan  
 Popławski Mieczysław  
**Rohland** Paweł  
 Rohland Helena  
 Rejer Helena  
 Radzikowski Stefan  
 Radzikowska Stanisława  
 Rayski Konstanty  
 Rzączyński Edmund  
 Raczkowski Franciszek  
 Rutkowski Feliks  
 Rostworowski Antoni  
 Renardówna Marja  
 Rostworowska Marja  
 Rożański Stefan  
 Rogowski Władysław  
 Rostworowski Wojciech  
**Steliński** Ignacy  
 Supronowicz Edward  
 Smelster Antoni  
 Skawińska Róża  
 Stecka Marja  
 Stanisławski Władysław  
 Santar Tomasz  
 Schöneich Aleksander  
 Sekutowicz Bolesława  
 Scholtz August  
 Samsonowicz Stanisław  
 Swierczewski Kazimierz  
 Skórzyński Władysław  
 Szczerba Tadeusz  
 Sroczyńska Regina  
 Skibińska Janina  
 Scheur-Koszańska Marja  
 Scheur Edmund  
 Skowronek Antoni  
 Śliwicka Irena  
 Śliwińska Stanisława  
 Stablewski Jerzy  
 Srzednicki Władysław  
 Strawińska Józefa



Skibiński Jan  
 Smoleński Stefan  
 Stecki Jan  
 Skawińska Marja  
 Sliwińska Michalina  
 Szymańska Zofia  
**Tuszyński Karol**  
 Tomorowicz Kazimierz  
 Tołwiński Jan  
 Turczynowicz Jan  
 Uziębło Stefan  
**Wierciński Henryk (sen.)**

**Wierciński Henryk (jun.)**  
 Westfal Karol  
 Wolińska Stanisława  
 Wiśniewska Anna  
 Wiśniewski Henryk  
 Wiercińska Wanda  
**Zajączkowska Stanisława**  
 Zembrzuska Marja  
 Zielińska Jadwiga  
 Zapasiewicz Romana  
 Zawadzka Irena

### Oddział Łódzki.

**Aburatanski Jan**  
 Adamczewski Lech  
 Adamczewski Wacław  
 Adamowicz Józef  
 Adamowiczowa Janina  
 Adamowiczowa Józefa  
 Adamski Hieronim  
 Andrzejewska Aleksandra  
 Andrzejewska Zofja  
 Andrzejewski Aleksander  
 Andrzejewski Henryk  
 Andrzejewski Teofil  
 Ankersztajn Stanisław  
 Arkuśzewski Jan  
**Bagiński Stefan**  
 Barciński Marceł  
 Barczewski Józef  
 Barczewski Wacław  
 Barczówna Wanda  
 Begale Antoni  
 Becker Eugenjusz  
 Benedek Bolesław  
 Benedekowa Janina  
 Berlinerblau M.  
 Berlinerblau Stella

Bernhardt Antoni  
 Bigalke Jan  
 Błachowicz Artur  
 Bogucka Pciągja  
 Bogucka Wanda  
 Bocheńska Janina  
 Bogusławski Kazimierz  
 Borowski Witosław  
 Borkowski Karol  
 Borkowski Jan  
 Borst Juljusz  
 Brinckenhoffówna Alina  
 Brzeziński Antoni  
 Byczkowski Walenty  
 Biegańska Katarzyna  
 Biegański Kazimierz  
 Borysławski Cezary  
 Borysławski Lucjan  
 Błaszczykówna M.  
 Bursze Stefan  
 Biestrzykowska Kazimiera  
 Bładajtyśówna Zofja  
 Bitdorf Antoni  
 Binekówna Emma  
 Binekówna Gera

- Biske Mieczysław  
Bogdanowicz M.  
**Cederbaum** Janina  
Cederbaum Ludwik  
Charemza Antoni  
Cichocki Bronisław  
Chodzicki Stanisław  
Chełmicki Stanisław  
Chodkowski Stanisław  
Cholewicka Helena  
Chyczewski Jan  
Chorzelski Alfred  
Cielecki Antoni  
Ciesielska Wanda  
Cieślikowski Stanisław  
Czajkowska Aniela  
Czeraszewicz Jan  
Czerny Stanisław  
Czekańska Matylda  
Cottówna Janina  
**Danielewiczowa** Helena  
Dąbrowski Antoni  
Dąbrowski Jan  
Dąbrowski Lucjan  
Domański Aleksander  
Dobrowolski Antoni  
Dobrowolski Stanisław  
Dolewski Ignacy  
Donatowiczówna Eugenja  
Draże Lucja  
Drozdowski Wacław  
Drozdowski Witold  
Dylion Henryk  
Domańska Lucja  
Danielewicz Leon  
Doliński S.  
**Eichler** Witold  
Ekerkunst Aleksander  
Elznerowiczówna Zofja  
**Falczman** Wacław  
Fiedler Konrad  
Fiedler Zygmunt  
Findeisen Stanisław  
Findeisen Władysław  
Findeisenowa Gertruda  
Findeisenowa Marja  
Flaczyński Władysław  
Foerster Paweł  
Fornalska Marja  
Fałęcka Zofja  
**Gablerowa** Ludwika  
Gajówna Walentyna  
Garliński Władysław  
Gatke Wilhelm  
Gebotszrajber M.  
Giełdzińska Helena  
Gelade Natan  
Goldenberg Arkadiusz  
Goldflam Aleksander  
Goldmüntz Michał  
Gołkontt Jan  
Gontarska Sabina  
Górski Czesław  
Gorski Korneli  
Gostkiewicz Stefan  
Goszczyński Stanisław  
Greenwood Fred  
Grabowska Zofja  
Grzybowska Marja  
Grzymski Jan  
Grönwald Adam  
Gumowski Władysław  
Głuchowski Bronisław  
Grzędzielski Jan Zygmunt  
Głowińska Irena  
Ks. Guranowski Zygmunt  
Górecki Bolesław  
Górska Marja  
**Hofman** Jan  
Hanczke Józef  
Hansenówna Janina  
Hansenówna Karolina

Hansenówna Małgorzata  
Heiman Aleksander  
Heiman Edward  
Heinrich Edward  
Hentschlowa Felicja  
Hermes Jerzy  
Herszlikówna Henryka  
Hirsekorn Zygmunt  
Hirsberg Franciszek  
Hirszel Ignacy  
Hirszlówna Wanda  
Hoffmann Edmund  
Horochowa Janina  
Horodyński Włodzimierz  
Hykielówna Zofja  
Hykielówna Helena  
Iżycka Aleksandra  
Izydorzyc Karol  
Izydorzyc Leon  
Jabłońska Eugenia  
Januszewska Zofja  
Jarzębowska Julia  
Jarzębowska Zofja  
Jarzębowski Juljusz  
Jasińska Marja  
Jasiński Bronisław  
Jasiński Edmund  
Jasiński Władysław  
Jastrzębski Władysław  
Jelińska Janina  
Jess Gustaw  
Jezierski Zygmunt  
Jętkiewicz Lucjan  
Jasiński Konstanty  
Jasińska Anna  
Karwicka-Dunin Wanda  
Kaffanke Wacław  
Kajzer Roman  
Kamenz Wilhelm  
Kamiński Tadeusz  
Kapusta Jan

Karczewski Bronisław  
Karwowski Jan  
Kaupowicz Hilary  
Kączkowski Stanisław  
Kędziński Kajetan  
Kernbaum Stanisław  
Kernbaumówna Stefania  
Kieruczenkówna Celina  
Kierzkowski Kwiryn  
Kieszniewski Stanisław  
Kilański Tomasz  
Kloss Wacław  
Knapski Bolesław  
Kokeli Tadeusz  
Koliński Józef  
Konarska Janina  
Kołodonek Antoni  
Kon Adolf  
Konarzewska Bronisława  
Kondracki Józef  
Konic Józef  
Konzon Naftali  
Kopczyńska Zofja  
Kopczyński Jan  
Koralowa Ludwikowa  
Korb Edward  
Korewa Piotr  
Kossakowska Helena  
Kostowski Symf-rjan  
Kotynia Andrzej  
Kowalski Jan  
Koziółkiewicz Adela  
Kozłowski Bruno  
Kozłowski Czesław  
Kozłowski Zenon  
Kozłowski Leon  
Kubas W.  
Kowalczewski Tadeusz  
Krankowski Ksawery  
Krankowski Wacław  
Krankowski Edmund

Krąkowska Janina  
Kreutzer Stanisław  
Kreutzerowa Józefa  
Kroll Stanisław  
Krysińska Halina  
Krzemińska Irena  
Kuczborski Stanisław  
Kuczyński Włodzimierz  
Kuczyński Wiktor  
Kudlicki Bolesław  
Kujawski Wacław  
Kulisz Edward  
Kułakowski Czesław  
Kulcy Eugenjusz  
Kunkel Wiktor  
Kolasiński Stanisław  
Kowalewski Jan  
Kowalewska Marja  
Kopczyński Władysław  
Kawecki Konstanty  
Kroh Władysław  
Kroh Zofja  
Kaźmierczak Stanisław  
Kłodecki Zygmunt  
Langner Robert Władysław  
Langnerowa Stefanja  
Lechowski W. D.  
Lenartowicz Franciszek  
Liesel Maksymiljan  
Liesel Stanisław  
Lindner Antoni  
Lindner Stanisław  
Lipińska Alina  
Lipowski Władysław  
Lipski Jan  
Lipschütz Leon  
Lorentz Ryszard  
Lupińska Marja  
Ks. Lubomirski Stanisław  
Lutrosiński Aleksander  
Ledwochowski S.

Lenkówna Stanisława  
Lasocki Edward  
Lenczewski Józef  
Łaziński Stanisław  
Łopatto Stanisław  
Łuba Marjan  
Łuczkowski Zygmunt  
Łukomski Stanisław  
Muchlicki Bolesław  
Macher Edward  
Maciejewski Wacław  
Macińska Marja  
Macińska Wiktorja  
Maciński Jan  
Maciński Paweł  
Majeranowska Bronisława  
Majeranowska Łucja  
Majeranowski Piotr  
Majewska Wanda  
Majewski Henryk  
Majewski Stanisław  
Majewski-Lubicz Stanisław  
Maj-Majewski Eugenjusz  
Ks. Malinowski Ryszard  
Małkowski Wiktor  
Marcinkowski Roman  
Ks. Małczyński Walenty  
Markiewicz Tadeusz  
Maternicki Franciszek  
Martwich Teodor  
Meyerhoff Teodor  
Mędrzecki Władysław  
Michalska Janina  
Michalski Jan  
Michalski Karol  
Michałowski Antoni  
Micherski Teofil  
Mierzyński Zdzisław  
Miler Romuald  
Miller Józef  
Mikołajczyk Kazimierz

Mittelstaedt Edward  
Mittelstaedt Zygmunt  
Mix Paweł  
Moczulska Wanda  
Mroczkiewiczówna Zofja  
Müller Sydonja  
Müller Wanda  
Myszkorowski Zygmunt  
Malczewska Zofja  
Małkowski Jerzy  
Martyńska M.  
Morgenthaler Marta  
Milewski J.  
Nelkenbaum Julian  
Niemirko Andrzej  
Nitecki Stanisław  
Nosiekiewiczówna Leonja  
Nowak Julian  
Nowosielski Jan  
Nusbaum Bolesław  
Nowicka Eugenia  
Oberfeld Roman  
Offert Władysław  
Okuszek Celina  
Olczak Stanisław  
Ordyński Tadeusz  
Osiecki Józef  
Osńska Eugenia  
Ostaniewicz Edward  
Ostrowski  
Osuchowski Stanisław  
Pakielewicz Czesław  
Pałaszewski Franciszek  
Panufnik Antoni  
Parasicz Anatoljusz  
Perzyna Józef  
Pestkowski Kazimierz  
Petkowska Zofja  
Pfeiffer Józef  
Pfeifferówna Łucja  
Piasecki Ludomir

Pieńkowska Felicja  
Piłchta Stanisław  
Pogorzelska Marja  
Pogorzelski Stefan  
Pogonowski Józef  
Popławski Adam  
Potz Feliks  
Prochner Jan  
Prysewiczówna Janina  
Przegaliński Leon  
Ks. Przeździecki Henryk  
Pfeiffer Leonard  
Podmieski Stefan  
Podczaska Janina  
Piaskowski Roman  
Pukszta Julian  
Petrykowski Adolf  
Pruski Stanisław  
Podlaski F.  
Pisarski Stanisław  
Piotrowska Paulina  
Piotrowski Bolesław  
Reczyńska Marja  
Rowiński Wacław  
Rowiński Edmund  
Rakowski St.  
Rosiewicz Józef  
Rudziński Władysław  
Radwański Józef  
Radwański Stanisław  
Rajska Stanisława  
Ramisz Alfred  
Repsch Eugenjusz  
Rodykowa Bolesława  
Rowiński Jan  
Rothertówna Helena  
Rothertówna Jadwiga  
Rothertówna Wanda  
Rucińska Władysława  
Ruciński Jan  
Rudnicka Franciszka

Rudolf Edmund  
Rusin Józef  
Rybicki Witold  
Rychterowa Paulina  
Ks. Ryster Juljan  
**S**adkowski Henryk  
Sandomierski Zygmunt  
Schoeneich Janina  
Scholtz Otton  
Seidel Edward  
Ks. Sienicki Bronisław  
Siennicka Lucyna  
Skalski Stanisław  
Skowroński Zygmunt  
Smoleńska Stanisława  
Sokołowska Stanisława  
Sonnenberg E.  
Stanisławski Adam  
Stanisz Teofil  
Stachlewski Aleksander  
Stankiewicz Władysław  
Starzyńska Zofja  
Stawowczykówna Marja  
Stebelski Kazimierz  
Sroczyński Marcin  
Stefankiewicz Edward  
Stentzel Stanisław  
Sterlingowa Hanna  
Stępowski Waclaw  
Sulikowski Władysław  
Sumiewski Adolf  
Surowiecki Aleksander  
Suszyński Ignacy  
Szaniawski Czesław  
Szatrowska Jadwiga  
Szczyglińska Marja  
Szeptowski Aleksander  
Schmidtówna Małgorzata  
Sznajder Władysław  
Szperlinzanka Jadwiga  
Szymański Apolonjusz

Szymanowski Jan  
Szafranski Teodor  
Sędkiewicz  
Sawicki Stanisław  
Świątkowski Wacław  
Świercz Jan  
Świerczewski Czesław  
Świdorski Roman  
Świerczewska Zofja  
Szletyński Stefan  
Staszewski M.  
Stachnik St.  
Stachlewska Marja  
**T**ananiewiczówna Janina  
Tańska Zofja  
Tauchert Otylia  
Tempel Dawid  
Tomaszewski Kazimierz  
Truszkowski Karol  
Trybura Stefan  
Trojanowski Eugenjusz  
Tucholski Antoni  
Tuczyńska Hanna  
Tujakowski Teodor  
Tulin Roman  
Tymowski Wacław  
Trawczyński Stanisław  
Tomaszewska Janina  
**W**agner Władysław  
Wajs Bolesław  
Waleński Karol  
Wasilewski Jan  
Wasilewski Felicjan  
Waszczyńska Cecylja  
Wasik Wiktor  
Weigt Edward  
Weigt Stanisław  
Weyer Stanisław  
Weinertówna Janina  
Werner Seweryn  
Wilks Waldemar

Winnicki Franciszek  
Wiśniewski Adam  
Witkowski Józef  
Wocalewska Marja  
Wojciechowski Czesław  
Wojciechowski Karol  
Wojeński Stefan  
Wróblewski Franciszek  
Wróblewski Jan  
Wosikówna Eugenia  
Wyrąbkiewicz Władysław  
Wyrzutowicz S.  
Wyrzykowski Henryk  
Wysocki Stanisław  
Wyszacki Konstanty  
Wandelt Deodor  
Wagner Wiktor  
Wagner Edward  
Wieliczko Julian  
Wahlmann Gertruda  
Weideman Karol

Wagner Wiktor  
Wagnerowa Wiktorowa  
Vogt Antonina  
Zabelski Władysław  
Zaborowski Józef  
Zaborowski Tadeusz  
Zaborski Mieczysław  
Zajdel Ambroży  
Zaleski Karol  
Zaleski Marjan  
Zarzycka Romana  
Zarzycki Mieczysław  
Zawisza Walenty  
Zasacki Konstanty  
Zbijewska Julja  
Zieliński Antoni  
Zieliński Stanisław  
Żelazowski Antoni  
Żmigrodzki Konstanty  
Żylińska Anna

---

### Oddział Łomżyński

Alchimowicz Konstanty  
Batogowska Marja  
Beręsiewicz Aleksander  
Blum Rajmund  
Bobińska Teodozja  
Bodalski Mieczysław  
Cabert Edmund  
Chrystowski Aleksander  
Ciecierski Leon  
Ks. Czarnowski  
Czubaczyński Karol  
Dąbrowski Ignacy  
Dębiński Stefan  
Drewnowski Karol

Filochowski Tomasz  
Fryczyńska Walentyna  
Gregorjew Stanisława  
Grzymikowska Zofja  
Haraburda Antoni  
Hryniewicz Franciszek  
Jarnuszkiewiczowa Adela  
Jaźwiński Ignacy  
Kleidienst Juljusz  
Kłoskowski Wiktor  
Komornicki Stanisław  
Korzeniowska Marja  
Kraft Tadeusz  
Krajewska Wanda

Kraszewska Benedykta  
**Ł**empicki Henryk  
**M**akarewicz Maksymiljan  
Marconi Ferrante  
Mieczkowski Adam  
**N**apierkowski Mieczysław  
**O**ppenheim Maurycy  
Oszubski Bronisław  
**P**iotrowski Zygmunt  
Płoński Stanisław  
Rościszewski Hipolit  
Rychter Józef

Rzadkowska Wanda  
**S**karzyński Zygmunt  
Skarzyński Juljusz  
Stalski Wacław  
Szczęsnowiczówna Janina  
**T**ittenbrun Mieczysław  
Tuszowski Franciszek  
Tuszowski Bolesław  
**W**oyczyński Stanisław  
**Z**agórska Cecylja  
Zagórska Marja  
Zakrzewski Antoni

---

### Oddział Łowicki.

**A**ndrzejewski Bazyli .  
**B**alcerowa Eugenja  
Balcer Emil  
Balcerowa Jadwiga  
Balcer Franciszek  
Baranowski Aleksander  
Berger Marcin  
Ks. Pastor Bursche Edmund  
Brzeski Franciszek  
Bukowiecka Barbara  
Burdziński Marjan  
**C**hmielińska Aniela  
Chmieliński Jan  
Chojnowski Walery  
Czołomiej Cecylja  
**D**etkens Eugenjusz  
Diehl Stanisław  
Dobrzyniecki Stefan  
Donimirski Zygmunt  
**G**ajowniczek Józef  
Garwacki A.  
Gampf Józef  
Gelens Józef

Gierasiewicz Juljusz  
Gołombiowski Leon  
Gołędzinowski Saturnin  
Górska Zofja  
Górska Wacława  
Grabski Władysław  
**H**iller Antoni  
**K**akietek Jakób  
Ks. Prałat Karpiński  
Karlsbad Szymon  
Kiślańska Iza  
Kiślański Kazimierz  
Kleidienst Reinhold  
Klug E.  
Kowalski Jan  
Kozłowska Helena  
**M**aciejko Karol  
Madalińska Grażyna  
Madaliński Adam  
Mitarnowska Stefanja  
Mitarnowski Henryk  
Możyński hr. Jan  
Ks. kan. **N**iemira Jan



Niemirowski  
**Oczykowska** Marja  
**Pacho** Dominik  
Paszczykowski Władysław  
Pawłowski Aleksander  
Piramowicz Witold  
Prosiński Karol  
Pstruszeński Wiktor  
Plichta C.  
Plichta  
**Różycka** Janina  
Rozenblumówna Felicja  
Rogowski Franciszek  
Rybacki Karol  
**Szajding** Mieczysław

Szmidt Edmund  
Sokołowska Julia  
Strak Franciszek  
Szymanowska Stanisława  
Szymanowski Ludwik  
Tarczyński Władysław  
Trawińska Kamilla  
Trawiński Franciszek  
Trawińska Zofja  
**Wasilewski** Jakób  
Wekstein Anatol  
Weisglas Felicja  
Wilkoszewski Stanisław  
Winkler Antoni  
Weber Witold Jerzy

### Oddział Miechowski.

**Baraniecki** Tomasz  
Białowa Janina  
Biały Jan  
**Cała** Wawrzyniec  
Chmielowiec Feliks  
**Dotkiewicz** Ignacy  
**Eizerman** Stanisław  
**Fijałkowski** Stanisław  
Frankiewicz Bohdan  
**Humnicka** Anna  
**Jaskłowska** Lili  
Jaskłowski Wacław  
Jędrzejowski Zenon  
Karkowski Andrzej  
Karkowski Tomasz  
Korczak Józef  
Korsak Bolesław  
Kowalski Antoni  
Kowalski Feliks  
Kozerański Wacław  
Kubalski Bolesław

Lejman Stefan  
**Łukasiewicz** Edmund  
**Łukasiewicz** Wojciech  
**Malewska** Zofja  
Malewski Józef  
Marjewski Antoni  
Marjewski Edward  
**Masłowski** Józef  
Masłowski Jan  
Miroszewski Léonard  
**Nawroczyński** Adam  
Normark Napoleon  
Nowak Stefan  
**Ogórkiewicz** Stefan  
**Piechowska** Stefanja  
Przedpełski Franciszek  
Puchalski Jan  
**Skłodowski** Zdzisław  
Skowera Tadeusz  
Słomiński Stanisław  
Sroczyński Roman

Szybowski Marjan  
 Piotrowski Piotr  
 Wieczorkowski Antoni  
 Wilczyński Franciszek  
 Wiśnicki Tomasz  
 Wyczałkowski Jan  
 Zajączkowska Wiktorja  
 Zaporski Antoni

Zaporski Henryk  
 Zagrodzki Stanisław  
 Zdanowski Antoni  
 Ziemniak Józef  
 Zubrzycka Emilja  
 Zubrzycki Józef  
 Żochowski Józef  
 Żurowicz Piotr

### Oddział Olkuski.

Bartkiewicz Julian  
 Bonecki Jan  
 Buchowiecki Stefan  
 Buchowiecki Wieńczysław  
 Cebo Antoni  
 Chaberka Bolesław  
 Cissowska Zofja  
 Cissowski Stanisław  
 Czekański Maurycy  
 Dąbek Jan  
 Gadomska Jakubina  
 Gadomski Stanisław  
 Giedroyć Stanisław  
 Giedroyciowa Marja  
 Golański Kazimierz  
 Golańska Marja  
 Gołębiowski Kazimierz  
 Gołębiowski Wiktor  
 Grujanka Marja  
 Gruzewska Bronisława  
 Grysak Antoni  
 Grzybowski Jerzy  
 Grzybowska Jadwiga  
 Gurbiel Józef  
 Gurbielowa Stefanja  
 Gürtler Jan  
 Halkiewicz Franciszek  
 Herr Teodor  
 Iwaszkiewicz Stanisław

Iwaszkiewiczowa Ludwika  
 Jabłoński Andrzej  
 Jarno Jan  
 Jarno Jan Stanisław  
 Jasiński Bolesław  
 Jedlikowski Witold  
 Kajda Piotr  
 Kipiński Wincenty  
 Kolasiński Józef  
 Kowalski Ignacy  
 Kowalski Mieczysław  
 Krajewski Konrad  
 Krąkowski Mieczysław  
 Krąkowska Marja  
 Krełowski Marceli  
 Kubiczek Romuald  
 Kulikowski Teodor  
 Kulwieć Zygmunt  
 Lapiński Franciszek  
 Ks. Latała Jan  
 Leśniewski Paweł  
 Liberski Konstanty  
 Machnicki Aleksander  
 Majewski Wawrzyniec  
 Makieta Franciszek  
 Maliszewski Władysław  
 Morgentaler Witold  
 Minkiewicz Antoni  
 Minkiewiczowa Emilja

Mrozowski Stanisław  
 Mrozek Jan  
**Najmrocki Stanisław**  
 Niepelski Maksymilian  
**Okrajni Antoni**  
 Okrajniowa Zofja  
 Olszewski Stefan  
 Opalska Stefanja  
 Opalski Józef  
 Osmołowski Jan  
 Osmołowska Janina  
 Ostrowski Wacław  
**Paczek Bronisław**  
 Paszyński Kazimierz  
 Pajkiewicz Antoni  
**Renner Stefan**  
 Regulski Jan  
 Ślżak Antoni  
 Sokołowski Władysław  
 Sołtyk Władysław  
 Szmidt Antoni

Szmidt Stefan  
 Szenbergier Karol  
 Tacikowska Regina  
 Tacikowski Kazimierz  
 Wasilkowski Czesław  
 Waśniewska Stanisława  
 Waśniewski Józef  
 Wenzio Wojciech  
 Wilczyński Józef  
 Wojdacki Stanisław  
 Wolniewicz Baltazar  
 Wójcik Szymon  
 Wyczałkowski Józef  
**Zarzycki Stefan**  
 Zarukiewicz Ludwik  
 Ziemiński Mieczysław  
 Zub Michał  
**Żarski Stefan**  
 Żukowska Jądwigą  
 Żukowski Władysław  
 Zurek Jan

### Oddział Ostrołęcki.

**Ambrzykowska Leokadja**  
 Artemiewówna Helena  
 Andlaner Helena  
 Andlaner Lucyla  
 Antoszewski Stanisław  
 Babińska Marja  
 Bednarski Jan  
 Bieńkowski Stanisław  
 Borkenhagen Michał  
 Bratkowska Marja  
 Borkowski Józef  
 Bruzdowicz Franciszek  
 Bursiewiczowa Marja  
 Chruszczewski Zygmunt  
 Chwedkowski Karol  
 Cenzerówna Janina

Cenzer Romuald  
 Chętnik Adam  
 Cholewicki Stanisław  
**Dymińska Helena**  
 Dymiński Teofil  
 Dziemianko Bolesław  
**Faltynowicz Piotr**  
 Fedor Czesław  
**Głębowski Józef**  
 Gniazdowski Józef  
 Górny Emil  
 Glapiński Jan  
 Glinka Władysław  
 Jakubowski Antoni  
 Glinka Jan  
 Jasicki Stefan

Jedlińska Stefania  
Kaczyński Piotr  
Kafarski Antoni  
Kazłowska Janina  
Kędzierska Janina  
Kodziowa Wanda  
Kłyczyński Marjan  
Kornacki Władysław  
Kosmaczewski Kazimierz  
Kossowski Wacław  
Krajewski Julian  
Krajewski Marcin  
Krajewski Piotr  
Krajewski Radostaw  
Krauze Kazimiera  
Kruszewski Albin  
Kowalski Ludwik  
Kubiatowski Brunon  
Kubicki Bronisław  
Ks. Kucharczyk Józef  
Kukliński Antoni  
Kuskowski Stanisław  
Lambach Aureljusz  
Lasocka Anna  
Ks. Lissowski Z.  
Łasiewicka Felicja  
Łuba Jan  
Łubianka Zofja  
Machnowski Józef  
Madejski Zbigniew  
Majewski Dyonizy  
Majkowski Feliks  
Markiewicz Janina  
Malinowski Franciszek  
Maliszewski Rajmund  
Ks. Mateuszczyk Teodor  
Milewski Feliks  
Morawski Leon  
Mączewska Irena  
Mościcki Jan  
Napierkowski Michał

Napiórkowski Eugenjusz  
Olszewski Jan  
Osiłowski Wacław  
Pęska Jadwiga  
Pęski Marcelli  
Piotrowski Józef  
Płoński Stanisław  
Przeclawska Marja  
Przeclawski Marjan  
Dr. Psarski Józef  
Puk Stanisław  
Rakowski Andrzej  
Radzikowski Józef  
Rawicz Rojek Władysław  
Ks. Roesler Aleksander  
Rozenberg Stanisław  
Roszkowski Leon  
Rudny Kazimierz  
Sadziński Leonard  
Samsel Antoni  
Sarnowski Stanisław  
Scheur Marja  
Scheur Antoni  
Scheur Irena  
Serejko Bolesław  
Skoczylas Antoni  
Skrzek Kazimierz  
Siodłowska Cecylja  
Siwkowski Michał  
Stoklas Jerzy  
Szelągowski Stefan  
Szmidt Edward  
Szmidt Sazimierz  
Szwarc Władysław  
Szymańska Karolina  
Szymańska Stanisława  
Szymański Piotr  
Surawska Eugenja  
Świątkowski Józef  
Świdorski Zdzisław  
Święcińska Maryla

Ulman Teodor	Załęski Piotr
Walc Franciszek	Zakrzewski Jan
Walc Franciszek (syn)	Zysk Michalina
Wirtel Roman	Zembrzusi Witold
Wojdak Józef	Zieliński Alfred
Wyszkowski Feliks	Zieliński Stanisław

### Oddział Ostrowiecki.

Ks. Adamczyk Adam	Dietl Józef
Agthe Elza	Dobrowolska Kamila
Augustyniak Franciszek	Dormnikiewicz Feliks
Batorowski Aleksander	Dukielski Henryk
Białkowski Seweryn	Dumania Jan ks.
Biskupski Antoni	Dziaczkowska Rajmonda
Bojarczak Marjan ks.	Fiszer Edmund
Borowicz Jan	Gajek Józef
Bratkowska Julia	Galot Roman
Bratkowski Henryk	Gerard Paweł
Bratkowski Stanisław	Gorajec Jan
Bratkowski Szczepan	Goref Aleksandra
Bujnowska Zofja	Górski Leon ks.
Burda Adolf	Głowacki Tomasz
Büllow Otton	Głowacki Józef
Bykowski Feliks	Gruszecki Jan
Byszewski Józef	Guzera Henryk
Chmielnicka Zofja	Iwaszkiewiczowa Stanisł.
Chmielnicki Józef	Izdebski Stanisław
Chrzanowski Czesław	Izdebska Weronika
Chrzanowski Władysław ks.	Jacobson Stefan
Cieśla Janina	Janicki Wojciech
Czaplińska Jadwiga	Jawornicka Wanda
Czapliński Stefan	Jędrzejewski Leon
Czerwińska Zofja	Kacperski Stefan ks.
Czerwonko Antoni	Karmiński Marjan
Czerwonkówna Helena	Kaszuba Izabella
Dankowski Franciszek	Kędziński Antoni
Dębska Helena	Koboś Józef

- Klepacki Wincenty  
 Konofalski Władysław ks.  
 Kołdecki Jan  
 Kosmala Wawrzyniec  
 Koziarska Bronisława  
 Kozłowski Gustaw  
 Kozłowski Jan  
 Kozłowska Wita  
 Krasnowolska Helena  
 Królikowska Eugenja  
 Krodkiewski Edward  
 Krodkiewska Leokadja  
 Kruszyńska Antonina  
 Kucharczak Michał  
 Kucharczak Władysław ks.  
 Kuczyński Maryan  
**Lehman** Helena  
 Lejkin Zofia  
 Leszczyński Franciszek  
 Lewandowska Irena  
 Lewandowski Stanisław  
 Layman Halina  
 Libertowa Marya  
 Libert Stanisław  
 Lipko Kazimierz  
 Lubczyński Wacław  
**Łabęcki** Feliks  
 Łączkowski Antoni  
 Łodykowski Stanisław  
 Łukasiewiczówna Aniela  
 Łukasiewiczówna Janina  
**Makarewiczówna** Alina  
 Makarewiczówna Emilia  
 Makarewiczówna Walerya  
 Majewski Kazimierz  
 Manowski Władysław  
 Manszowa Idalia  
 Mansz Stanisław  
 Medyński Kazimierz  
 Mejsner Stefan  
 Michalski Michał  
 Modrzejewski Hilary  
 Mrozowski Adam  
 Mrozowska Jadwiga  
 Mrozowski Jan  
 Mrozowska Paulina  
 Muszalski Lucjan ks.  
 Muszalski Władysław ks.  
 Mystkowski Teodor  
**Naglarski** Gustaw  
 Naglarska Marya  
 Nowakowski Jan ks.  
 Nowak Julian  
 Nowakowski Karol  
 Okólska Helena  
 Okólski Władysław  
 Orlicka Kamila  
 Orłowski Jan  
**Paciorkowski** Gustaw  
 Pastuszko Michał  
 Piechota Wincenty  
 Piechota Władysława  
 Pietrzykowski Jan  
 Piętowska Ludwika  
 Pilitowski Wacław  
 Pliszkowa Marya  
 Pronobis Wacław  
**Rać** Walenty  
 Radlińska Zofja  
 Rekwirowicz Leopold  
 Rzepecki Wacław  
 Russek Antonina  
 Rusinowicz Cecylja  
 Rybkowski Bolesław  
 Rybkowska Kazimiera  
 Rysel Julian  
**Sadłowski** Józef  
 Saller Aleksander  
 Saller Marya  
 Saski Wanisław  
 Satkowski Kazimierz  
 Sawicki Lucyan

Sienkiewicz Bronisław	Targowski Józef
Siwecki Bolesław	Tokarski Walenty
Siwecki Franciszek	Trzeciński Walery ks.
Skoczkowski Stanisław	Uchański Stefan
Smolarczyk Zacheusz ks.	Wainberger Władysław
Sowiński Jan	Wardyński Adam
Słotkwiński Franciszek	Wardyńska Wanda
Sommer Bronisław	Wozniakowicz Władysław
Sotkiewicz Adam	Wołowski Edward
Sowińska Leokadja	Wołowska Ludwika
Stachurski Stefan	Zabłocka Marja
Staniszewski Tomasz	Zabłocki Zezisław
Stankowska	Zajacówna Eugenja
Stefański Walenty	Zemsta Antoni
Strauss Gotlieb	Zemsta Stanisława
Sykulski Józef	Zielonka Kasper ks.
Sznuk Tadeusz	Zipser Juljusz
Sznukowa Zofja	Żakowski Jan
Szpaderski Eugenjusz	Żakowska Paulina
Sztark Otton	Żarska Zofja
Szymański Paweł ks.	Zebrowski Jan
Szymański Jan	Żmijewski Antoni
Szymańska Wiktorja	Żmijewska Marja
Taborski Edward	Życiński Ignacy ks.
Targowska Koleta	Życiński Paweł

### Oddział Piotrkowski.

Armfeltowa bar. Józefa (Stokholm)	Birnbaum Edward
Baranowski Stanisław	Boglewska Marja (z Częstochowy)
Bronikowska Stefania	Borowski Ludwik
Brauliński Franciszek	Byczkowski Marjan
Bądkowski-Zagłoba (z Lublina)	Byczyński Stanisław
Basiński Antoni	Budzyński Kazim. (z Włodzimierzowa p. Sulejów)
Białobrzeski Mieczysław	Chlebowska Aleksandra
Bieńkowski Jan	Cholewicki Jan
Bieńkowska Józefa	Cedrowski Władysław
Bieganowski Eugeniusz	Czermińska Zofja

- Czerniawski Antoni ks.  
(z Wilna)  
Czajkowska Marja  
Dąbrowska Emilja  
Dąbrowski Józef  
Dobrzański Mirosław  
Dobrzański Tadeusz  
Domańska Henryka  
Dudziński Florjan  
Dratwa Dom. (z Wolborza)  
Dyamentowski Alojzy (ze  
Szczeczowa)  
Dyamentowska Eleonora  
(ze Szczeczowa)  
Fabiszewski Mieczysław  
Fajfer Marjan  
Fajfrowa Franciszka  
Federowski M. (z Warszawy)  
Gintowt Mieczysław  
Górzyński Teodor  
Głowacka Kazimiera  
Grabowski Franciszek  
Grabowski Juljan  
Guranowski Paweł ks.  
Gilewski Ignacy (z Ekate-  
rynodar)
- Glasser Jan  
Gielniewski Przemysław  
Gniazdowska Aniela  
Hajdukiewicz Pomian Wan-  
da (ze Sztokholmu)  
Helwigowa Bronisława (z Beł-  
chatowa)  
Jachimowski Cezary  
Januszówna Emma (Bełcha-  
tów)  
Jaroszevska Halina  
Jaroszevska Stefania  
Jasiński Stanisław  
Jędrzejewski Zygmunt  
Jeż Stefan
- Jemielewski Tytus  
Jurcewicz Witold (z Wilna)  
Jasiak Benjamin  
Kańska Eugenja  
Kamiński R. (z Rozpryzy)  
Karbowski Józef  
Karbowski Ludwik  
Karczewski Józef  
Kępiński Felicjan  
Kowalska Anna  
Koch Teofil  
Konarzewski Henryk  
Kononowicz Karol.  
Klewitz Konstancja  
Knorrowsa Marja (z Pabjanic)  
Krajewski Onufry (z So-  
snowca)  
Krajewski Adam ks.  
Krajewski Wacław  
Kryński Albin  
Kubiński Jan  
Kubik Konstanty (z Mo-  
szczenicy)  
Kubicka Helena  
Kubicki Witold  
Kopydłowski Leonard  
Kaniewski Mieczysław  
Kowalczewski Wacław  
Kossowski Mieczysław  
Laus Bronisław ks. (Kowno)  
Leszczyński Juljusz  
Lipiński Eugenjusz ks.  
Lipińska Janina  
Lipiński Wacław  
Lissowski Bron. (z Jeżowa)  
Ludwikiewiczowa Janina  
Łabęcki Henr. (z Sulejowa)  
Majewski Stanisław  
Malinowski Walenty  
Marcinkiewicz Konstanty  
Makowska Aleksandra



- Marcioch Ignacy  
 Marciniowska Józefa  
 Markiewicz Marja  
 Mejer Michał  
 Matuszewski Witold  
 Matuszewska Marja  
 Mantey Hugon z Sulejowa  
 Michniewicz Marja  
 Munkiewicz Józef  
 Munkiewiczowa Kamila  
 Munkiewiczówna Zofja  
 Muznerowski Stanisław ks.  
 (z Tuszyna)  
 Nestorowiczówna Jadwiga  
 Nestorowiczówna Helena  
 Niepokoyczycka Mieczysława  
 (z Warszawy)  
 Nowicki Feliks  
 Nowicka Helena  
 Nowicka Wacława (z So-  
 snowca)  
 Olszewski Jan (z Warszawy)  
 Olszewski Jan (z Rozpry)  
 Ostrowski Maryan  
 Otocki Felicjan (z Dobiecina  
 p. Bełchatów)  
 Otto Władysław  
 Paskucki Leon (z Żarnowicy  
 p. Wolborz)  
 Piński Wiktor  
 Piątkowska Ignacya (ze Sma-  
 dzewic p. Sieradz)  
 Pieniążek Stanisław (z Do-  
 miechowiec p. Bełchatów)  
 Popowski Henryk  
 Potocka hr. Julia (z Chrzę-  
 stowa p. Koniecpol)  
 Potocki hr. Henryk (z Chrzę-  
 stowa p. Koniecpol)  
 Poleski Michał z (Rokitna-  
 Szlacheck. p. Zabkowiec)
- Psarski Stanisław (z Zacisza  
 p. Sulejów)  
 Pytaszowa Stefanja (z Be-  
 chatowa)  
 Prądyńska Marya z (Anno-  
 lecia p. Ossjaków)  
 Przybyłowski Władysław  
 Podgórski Stanisław  
 Półrok Jan ks.  
 Piarczyńska Iza  
 Radoszewski Walenty  
 Rothert Karol dr.  
 Rudzki Stanisław  
 Rutke Edmund  
 Ruszkowska Stefania  
 Rudnicka Marya  
 Rembek Edmund  
 Rembekowa Kazimiera  
 Secomski Kazimierz ks.  
 (z Radomska)  
 Siwa Ryszard  
 Sobański Antoni dr.  
 Soczek Ludwik  
 Sommer Tymoteusz  
 Sommerowa Amelia  
 Stankowski Franciszek  
 Stankowski Józef  
 Stolarski Bronisław  
 Stronczyński Feliks  
 Strzelecki Kazimierz  
 Strożecki Kazimierz  
 Strożecka Janina  
 Studnicki-Gizbert Wacław  
 (z Wilna)  
 Skierska Zofja  
 Szczyńska Roman (z Zelowa)  
 Szalayowa Janina (z Ra-  
 domska)  
 Szuster Mikołaj  
 Szretterówna Jadwiga  
 Szrednicki Stanisław

- |                                  |   |
|----------------------------------|---|
| Szydłowski Stefan (z Myszkowa)   | Wandelt Oskar z Kłodzic                     |
| Szmidt Jan                       | Walczykowski Aleksand. ks. (z Rzgowa)       |
| Szwamberżanka Marja              | Witanowska-Rawita Janina                    |
| Szkodziński Kazimierz            | Witanowski-Rawita Michał                    |
| Szadkowska Zofja                 | Wojciechowski Winc. ks.                     |
| Szafnicki Henryk                 | Wzdulski Konstanty (z Korytna p. Przedbórz) |
| Szuk Paweł                       | Woźnicki Bolesław (z Sulejowa)              |
| Szadkowski Kazimierz             | Vogel Roman                                 |
| Szabelski Stan. (ks. z Rozpry)   | Zan Tomasz z (Poniemonia p. Wilki)          |
| Trojanowski Stefan z (Zelowa)    | Zagrzejewski Antoni ks.                     |
| Trzcńska Helena                  | Zagrzejewski Józef                          |
| Truszkowski Jan dr.              | Zagrzejewski Kazimierz                      |
| Trepczyna Janina                 | Zaremba Leon ks. (z Bechatowa)              |
| Trepka Stefan                    | Zaużykraj Witold z (Rokicia)                |
| Trepka-Nekanda Feliks (z Jezowa) | Ziemińska Marja                             |
| Trepczyna-Nekanda M. z Jezowa)   | Żarska Aleksandra                           |
| Ubysz Kazimierz (z Bechatowa)    | Żmizrodzka Józefa                           |

### Oddział Radomski.

- |                        |                          |
|------------------------|--------------------------|
| Bielski Stefan         | Fidler Henryk dr.        |
| Ks. Bielski Seweryn    | Gajl Marja               |
| Borowska Sylwia        | Glogier Maciej           |
| Broel-Plater hr. Józef | Gliszczyński Józef       |
| Chmielewski Mieczysław | Grabiński Kazimierz      |
| Chojko Adam dr.        | Gruszczynski Wacław      |
| Cieszkowski Feliks     | Gumowska Władysława      |
| Cyrańska Marja         | Hryniewicz Jadwiga       |
| Czajkowska J.          | Hübner Zygmunt           |
| Dembowski Piotr ks.    | Idzikowski Stanisław dr. |
| Dębska Michalina       | Jarzyński Prosper        |
| Dębska Michalina       | Jarzyńska Janina         |
| Daniewska Marja        | Jastrzębowski Szczęsny   |
| Daniewska Anna         | Jankowska Aleksandra     |

Kondratowicz Helena	Sobierajski Leon ks.
Kanigowski Tymoteusz	Suchański Edward
Kęszycki Jan	Starzomski Walenty
Kielterowicz Janina	Starzyński Ludomir
Kelles-Kranz Stanisław	Staniszewski Karol
Kuczyński Józef	Szafrańska Wanda
Kuczyńska	Szafrański Marcei
Kuźnicka Marja	Smyjewski Witold
Krąkowska Marja	Skotnicki Maksymiljan
Kasa Poż.-Oszczędn. w Iłży	Sawicki Wacław
Kobyłańska Pelagja	Saski Jan
Laski Władysław	Sykulski Kazimierz ks.
Łagodziński Feliks	Świdorski Henryk
Marcinowski Zenon	Świdwińska Amelia
Martofel Bronisław	Święcicki Kazimierz
Marx Kazimiera	Temerson Adolf
Majewska Julia	Trzebiński Julian
Niwińska Zofja	Twarowska Wanda
Papiewska Marja	Twarowski
Pietraszewski Stanisław	Wędrychowski Tadeusz
Popkiewicz Adam ks. dr.	Węglińska Zofja
Pieniążek St. Jan	Wererszczyński Kazimierz
Przybytniewski	Wickenhagen Karol
Pietruszewicz Witold	Wiśniewski Jan ks.
Rakowski Tadeusz	Wojdacki Józef
Rafalski	Woszczyński Zdzisław
Rodkiewicz Aleksander	Wesołowski Józef
Silnicki Władysław	Wroncka Stanisława
Słomiński Zygmunt	Vorbrodt Julian
Skibiński Aleksander	Zabiełło Jan
Sołtyk Stefan	Zajewski Zygmunt

### Oddział Siedlecki.

Ks. Abramowicz Wincen.	Brodzińska Jadwiga
Aslanowicz Mieczysław	Bujalski Edward
Barszczewska-Michałow- ska Jadwiga	Biernawska Helena
Ks. Benet Michał	Ceren Feliks
Brodziński Bronisław	Chomiczewski Józef
	Chrzanowski Aleksy

Domańska Marja  
Dmochowska Janina  
Dobraczyński Ignacy  
Dylewski Stanisław  
Dorja-Dernałowicz Stan.  
Gerlach Michał  
Gorazdowski Stanisław  
Głogowski Henryk  
Ks. Halbersztadt  
Jaszczuk Aleksander  
Dr. Jarosiński  
Jarniński Piotr  
Karpiński Karol  
Kuczewski Kazimierz  
Kuczyński Stanisław  
Kurella Rajmund  
Liszewska Marja  
Lewicki Stanisław  
Łempicki Zenon  
Markuszewski Leon  
Mianowski Julian  
Marchocki Zygmunt  
Michałowski Zygmunt  
Dr. Ostrowski Hilary  
Paszyński Zdzisław  
Paulowa Bronisława  
Proniewicz Aleksander  
Pruski Bronisław

Ks. Piotrowski Koronat  
Piaskowski Jan  
Dr. Podbielski Kazim.  
Popławska Alodja  
Raczyński Wacław  
Rakowiecki Jarosław  
Rudnicki Jerzy  
Ryszkiewicz Stefan  
Ks. Scipio del Campo  
Józef  
Ks. Solnicki Władysław  
Ślaski Władysław  
Sokołowski Paweł  
Sudra Władysław  
Dr. Szawelski Józef  
Szkultecki Juliusz  
Taborowski Henryk  
Urbański Tadeusz  
Wierzejski Karol  
Wielowiejski Adam  
Wierzbęta Alfons  
Dr. Wiszniewski Eug.  
Wojnarowski Edmund  
Wokulski Jan  
Woszczerowicz Wojc.  
Zaleska Marja  
Zdański Zygmunt  
Zaorski Seweryn

### Oddział Zagłębia (w Sosnowcu).

Antonowicz Eugenjusz  
Arnoldówna Felicja  
Adamczyk Stanisław  
Ankiewicz Stefan Józef  
Bonikowski Al. (Zagórze)  
Bień Aleksander  
Borek Art. (Milowice)  
Benin Artur (Saturn)

Dr. Budzyński Bolesław  
Błaszczczyński Cz. (Granica)  
Bukowski Cz. (Dąbrowa)  
Barański Edward  
Buczyński Edmund  
Boguszewski Franciszek  
Bogdańska Julja  
Borowski Janusz

- |                          |                          |
|--------------------------|--------------------------|
| Brzostowski Jan (Saturn) | Dobrowolski Franciszek   |
| Bertholdi Jerzy          | Danielewiczówna Jadw.    |
| Bem Jan                  | Dąbrowski Jan            |
| Bogdański Józef          | Dzierzbicki J. (Niemce)  |
| Bereszko Ig. (Niemce)    | Drzewiecki Józef         |
| Bieliński Kazimierz      | Dworzańczyk Józef        |
| Brzeski Kaz. (Saturn)    | (Charków)                |
| Baranowski Kazimierz     | Drymalanka J. (Saturn)   |
| Bogucki Konstanty        | Danielewiczówna Karola   |
| Badowski Leopold         | Dąbrowski Kazimierz      |
| Brzozowska Matylda       | Dalder Leonard           |
| Bujalska Marja (Saturn)  | Drzewiecka Marja         |
| Budzyński Przemysław     | Drzewiecka M. A. (Niwka) |
| Bednarski R. (Dąbrowa)   | Drojecki M. (Dąbrowa)    |
| Bauerertz St. (Myszków)  | Dutkiewicz P. (Saturn)   |
| Biernacki Tomasz         | Dobrowolski R. (Dąbrowa) |
| Boznacki Tad. (Dąbrowa)  | Dawidson St. (Saturn)    |
| Barańska Zofja           | Długokęcka Saturnina     |
| Baciówna Zofja           | Dmochowski Stanisław     |
| Bucholec Zygmunt         | Dobrzeńiecki Stanisław   |
| Chudzyński Al. (Niwka)   | Dobkiewicz St. (Zagórze) |
| Czarnomski Al. (Saturn)  | Dzieskanowski Tomasz     |
| Czajkowska Aniela        | Dziedzicki Władysław     |
| Charemza Cz. (Będzin)    | Drzewiecki Włodzimierz   |
| Chiczewski Feliks        | Dehnel Paweł (Saturn)    |
| Celler Feliks (Dąbrowa)  | Eugelking Walery         |
| Czuryłło Feliks (Saturn) | Ettinger Kaz. (Dąbrowa)  |
| Chamska Hel. (Będzin)    | Fiutowski A. (Milowice)  |
| Czaplińska Jadwiga       | Frycz Feliks (Niwka)     |
| Czernik Jerzy            | Finczek Fr. (Będzin)     |
| Cybulski Józef (Dąbrowa) | Fazan Jan                |
| Ciesielski Kazimierz     | Filo Jan (Będzin)        |
| Cieślik Piotr            | Feinsztajn Henryk        |
| Chrzanowski St. (Niwka)  | Farjaszewski Konstanty   |
| Cichoński Wł. (Dąbrowa)  | (Dąbrowa)                |
| Czyżewska Kamilla        | Ferdynandzki Mieczysł.   |
| Czechowski Władysław     | Figurski Przesław        |
| Dąbrowska Anna           | Dr. Falkowski Stefan     |
| Dudziec Ant. (Ząbkowice) | Ficka Stanisława         |
| Dąbrowska Eug. (Dąbrowa) | Frasunkiewicz Wacław     |
| Dąbrowski F. (Niemce)    |                          |

Fryckiewicz W. (Dąbrowa)	Juroff Józef
Falkowski Wiesław	Janiszowski Kazimierz
Gajzler A. (Niwka)	Jassowski K. (Będzin)
Gątkiewicz A. (Granica)	Jaworski K. (Granica)
Gimbut Bohd. (Zagórze)	Jankowski Kazimierz
Goldhaar Br. (Dąbrowa)	Jankiewicz L. (Będzin)
Goebel Czesław	Januszewska Marja
Grabińska Dominika	Juroffowa Marja
Gdesz Edmund	Jowszycowa M. (Będzin)
Gadt Edmund (Dąbrowa)	Jacuński M. (Dąbrowa)
Gadoński Felic. (Dąbrowa)	Jura Piotr M. (Niemce)
Grabiński Franciszek	Jakubowski St. (Granica)
Gimbutówna Helena	Jakubowicz Stefan
Gumińska Helena	Jagniątkowska Jadwiga
Grossówna I. (Będzin)	Jamrocha Teofil
Gumińska Janina	Janocha W. (Milowice)
Ginsberżanka Julja	Jędrzejewski Władysław
Goławska Julja	(Dąbrowa)
Grabiński Kazimierz	Januszewska Zofja
Grzybowski K. (Dąbrowa)	Krasnodębski Aleksander
Gimbutówna Romana	Kurakowski Alfons
Gadomski Stanisław	(Ząbkowice)
Gawlikowski Stefan	Kuliński Andrzej
Gureman Tadeusz	Kulesza B. (Dąbrowa)
Gumiński Witold	Korth Brunon August
Goebel Władysław	Kozłowska C. (Dąbrowa)
Grunwald W. (Dąbrowa)	Krajewski C. (Dąbrowa)
Hołubski Ant. (Niemce)	Kosiński E. (Dąbrowa)
Halekówna E. (Niemce)	Kopytłowski Felicjan
Hanke Karol (Radocha)	Krąkowska Felicja
Hliniak Karol (Niemce)	Krzemieniewski Feliks
Hoffman Kazimierz	Kwicień F. (Dąbrowa)
Hennel Józef (Saturn)	Krzypkowski Feliks
Henn Maks. Dąbrowa)	Kulik Feliks
Hawran M. (Mulowice)	Krawczyk F. (Milowice)
Hałusiński R. (Dąbrowa)	Karska Jadwiga
Jędrzejewski Adam	Krzymowska J. (Będzin)
Jankowski B. (Saturn)	Krajewski J. (Ząbkowice)
Jasiński B. (Dąbrowa)	Kiesewetter Jan
Jeleńkowska J. (Dąbrowa)	Kasztalski Jan
Jurkowska J.	

- Kostarski Ian  
(Strzemieszyce)
- Kawecki Jan
- Konecki J. (Niemce)
- Kubicka Janina
- Komornicka J. (Grodziec)
- Karmański Kazimierz
- Karncy Józef (Saturn)
- Kozłowski J. (Dąbrowa)
- Kąkolewski Juljan
- Korzeniewski Kazimierz
- Kierzkowski K. (Dąbrowa)
- Dr. Kołodzki Lucjan
- Krajewski L. (Będzin)
- Karski Lucjan
- Kreczmar Lucjan
- Kalabiński Ludwik
- Kowalski L. (Saturn)
- Kammer Lidja
- Kępiński M. (Będzin)
- Krajewski M. (Będzin)
- Krajewski M. (Saturn)
- Kalinowski M. (Niemce)
- Kreczmarowa Marja
- Kisyńska Marja
- Kondracka Marja
- Kołodziński Mieczysław
- Krajewski Onufry
- Kuropatwińska Stefanja
- Kwiatkowski Stefan
- Kąkolewska Salomea
- Krzemiński S. (Dąbrowa)
- Krassowski Stanisław
- Kazibutowski Stanisław  
(Grodziec)
- Karkosik Stanisław
- Kozłowski Stanisław
- Kaczyński St. (Będzin)
- Kontkiewicz Stanisław  
(Częstochowa)
- Kamiński S. (Saturn)
- Kruczek S. (Niemce)
- Klimaszewski Tomasz  
(Dąbrowa)
- Kołąkowski W. (Radocha)
- Kozielski Wacław
- Konarzewski Wacław  
(Skierniewice)
- Kuczborski W. (Będzin)
- Kamiński Władysław
- Kwiatkowski Władysław  
(Czeladź)
- Kieszkowski W. (Kierzyn)
- Koneczny Władysław
- Klimas Władysław
- Kielanowski Zdzisław  
(Grodziec)
- Kuligowski Z. (Dąbrowa)
- Kaczyńska Zofja
- Kurnatowska Zofja
- Kowalska Zofja (Czeladź)
- Krzycka Zofja
- Kowalski Z. (Czeladź)
- Korsak Z. (Milowice)
- Kuzmak Zygmunt
- Lustgarten Alfred
- Luft Antoni (Saturn)
- Liebich Brunon
- Likiernikowa Gizella  
(Radocha)
- Lengiewicz Henryk
- Leszczyńska Jadwiga  
(Saturn)
- Lipiński Jan (Dąbrowa)
- Lipski Jan
- Lipski Mirosław
- Lewieki R. (Dąbrowa)
- Linkfeld Ryszard
- Lech Stanisław
- Łukasiewicz B. (Niemce)
- Łazowska Halina

- Łaszczewski Henryk  
 Łukaszewska Marja  
 Łabęcki Stanisław  
 (Dąbrowa)  
 Łacic Stanisław (Czeladź)  
 Milewski Aleksander  
 Michael Artur  
 Mazurkiewicz Antoni  
 Michalski A. (Dąbrowa)  
 Mokrzycki A. (Warszawa)  
 Malik Antoni  
 ks. Maliszewski Bolesław  
 (Będzin)  
 Moszyński Br. (Niemce)  
 Malinowska Helena  
 Marwegowa Jadwiga  
 Musiałek J. (Będzin)  
 Modzelewski Józef  
 (Dąbrowa)  
 Młodzianowska Leokadja  
 (Dąbrowa)  
 Merć Ludwika  
 Makowska M. (Czeladź)  
 Musiał Stanisław  
 Maroń Stanisław  
 Meyer Stefan  
 Mika Stefan  
 Majewski Tadeusz  
 (Ząbkowice)  
 Missorek Teofil  
 Mirecki Teodor  
 Musiałkowski Wacław  
 (Granica)  
 Mężyński Wincenty  
 (Grodziec)  
 Maciejewska Wiktoria  
 Malinowski Władysław  
 Mizerek Zdzisław  
 Malinowska Zofja  
 Mrówczyńska Zofja
- Nowicki Ant. (Dąbrowa)  
 Nowakowski Eugenjusz  
 Noblin Herman (Będzin)  
 Nowakowski Jan  
 (Zagórze)  
 Nowakowski Józefat  
 Niczewski Juljan (Dą-  
 browa)  
 Nałęcki Michał  
 Nawrocki Marjan (Mi-  
 lowice).  
 Nawrocki Władys. (Mi-  
 lowice)  
 Olszewski Antoni  
 Omiljanowski Francisz.  
 Ornowski Antoni  
 Obuchowicz Henryk  
 Obuchowicz Jan  
 Obrąpalski Jan (Saturn)  
 Olesiński Jan (Czeladź)  
 Ostrowski Hen. (Granica)  
 Otto Jerzy (Będzin)  
 Osetowski Józef (Dąbro-  
 browa)  
 Ocioszyński Juljan (Gra-  
 nica)  
 Osiński Kazimierz  
 Olszowski Lucjan  
 Odalska Marja  
 Otto Roman (Dąbrowa)  
 Ochocki Roman  
 Otrębski Roman  
 Olszewska Romana  
 Orłowski Stanisław  
 Odalski Władysław  
 Oskolski Wład. (Będzin)  
 Piwowar Adam (Ząbko-  
 wice)  
 Przyłuski Ant. (Saturn)  
 Piaskowski Bolesław (Dą-  
 browa)



- Podlewski Czesław (Sa-  
turn)  
Pazysek Feliks  
Pyzikowski Franciszek  
Piwowarowa Halina (Zab-  
kowice)  
Parzyńska Helena (Kra-  
żek)  
Pawłowicz Jan  
Pieczyński Jan (Saturn)  
Piechowski Jan „  
Plichtowic Jan (Niemce)  
Pietraszewski Józef  
Paliga Józef  
Przedpelski Józef  
Plebanek Józef  
Pogorzelski Kazim. (Da-  
browa)  
Płodowski Karol  
Porczyński Karol (Zab-  
kowice)  
Połomski Ks. (Dąbrowa)  
Piątkowski Ludwik  
Powelski Marjan  
Pomorski Mirosław  
Przesmycki Piotr (Da-  
browa)  
Dr. Pierwocki Piotr  
Prochaska Roman (Saturn)  
Piotrowicz Rudolf (Gro-  
dziec)  
Piwowar Ryszard (Da-  
browa)  
Pawłowski Stan. (Zagó-  
rze)  
Płodowski Stanisław  
Piotrkowski Stanisł. (Da-  
browa)  
Pacho Stanisław (Gra-  
nica)
- Paderewski Stanisł. (Za-  
górze)  
Paszyńska Stanisł. (Kra-  
żek)  
Piechocki Wacł. (Niem-  
ce)  
Podkowiński Wincenty  
(Dąbrowa)  
Dr. Podczaski Władysł.  
(Saturn)  
Piotrkowski Władysław  
(Saturn)  
Rusek Adam (Dąbrowa)  
Rogalewiczowa Aleksan.  
Rogalewiczówna Aleks.  
Raukowiczówna Eugen.  
Rychter Eug. (Milowice)  
Raczyński Ed. (Będzin)  
Ks. Raczyński Francisz.  
Rytel Franc. (Czeladź)  
Rzadkiewiczowa Helena  
Rogowski Henryk (War-  
szawa)  
Różycka Jadwiga  
Raykowski Jan  
Radziszewski Jerzy (Sa-  
turn)  
Rychłowska Julja (Mi-  
lowice)  
Rydzewski Józef  
Rychterowa Kazimiera  
Repliński Kazimierz  
Rudnicki Klemens (Da-  
browa)  
Rudowski Leon  
Rudnicka Marja  
Rayska Marya (Saturn)  
Reicherowa Marja  
Ruciński Marjan  
Ks. Rogójski Mieczysław  
(Czeladź)

- Rudzińska Regina (Dąbrowa)
- Reicherowa Róża
- Raźniewski Stan. (Saturn)
- Raczko Stanisław
- Roszkowski Stanisław
- Rudowski Szymon
- Rayska Wanda (Saturn)
- Reinsch Wiktor
- Rayski Władysł. (Saturn)
- Radowska Zofja
- Rychter Zygmunt
- Różyński Zygmunt (Zagórze)
- Smoczarski Ad. (Saturn)
- Sztachelski Ad. „
- Sujkowski Ant. (Będzin)
- Starkiewicz Ant. Dąbrowa)
- Szmielew Borys (Będzin)
- Strzyżykowski Bronisł.
- Sandecki Bolesław
- Świdorski Cz. (Saturn)
- Swoboda Edward
- Słowikowska Eugenja
- Sotkiewicz Feliks
- Solnicki Francisz. (Gródziec)
- Sulimierska Halina
- Sommerfeld Henryk
- Skrzyński Ignacy
- Strzemboszowa Irena
- Szczepkowski Izidor
- Szpak Jan (Gródziec)
- Szperling Jan (Będzin)
- Sterczyński Jan (Granica)
- Sulimierski Jan
- Szarkowski Jan
- Szaniawska Józ. (Będzin)
- Siwikowa Józefa
- Srokowski Kazim. (Dąbrowa)
- Strzelecki Konstanty
- Szastak Leon
- Świętochowska Ludwika
- Sznajder Ludwik
- Szwaja Leopold
- Skup Marjan (Niemce)
- Smoniewski Marj. (Gródziec)
- Solecki Marjan
- Szule Marjan (Zagórze)
- Świeżyński Mich. (Dąbrowa)
- Straszewicz Mieczysław
- Stasiakiewicz Mieczysł. (Granica)
- Słodkowska Natalja
- Szymorowski Rom. (Będzin)
- Sztajnduchert Romuald (Granica)
- Świętochowski Stanisł.
- Szyndler Stan. (Dąbrowa)
- Stankiewicz Stanisław
- Szymanowski Stan. (Dąbrowa)
- Strzeszewski Stan. (Dąbrowa)
- Stratilato Stanisław
- Szwaja Stanisław
- Stechmanówna Stanisł. (Dąbrowa)
- Słomska Stan. (Milowice)
- Syprynowicz Stef. (Granica)
- Szarrak Stefan
- Stawiński Tadeusz
- Sobolewski Tadeusz (Dąbrowa)
- Sudołski Teodor

- Sitarski Waclaw (Dąbrowa)  
Szol Waclaw (Dąbrowa)  
Sauter Waclaw  
Sterczyńska Wanda (Granica)  
Strzembosz Wiktor  
Sonne Wilhelm (Saturn)  
Szonertowa Władysława  
Sujkowski Wład. (Sławków)  
Szlagowski Wład. (Grodziec)  
Stępkowski Wład. (Granica)  
Silewicz Wład. (Będzin)  
Stawicki Włodzimierz  
Szwedowska Zofja (Będzin)  
Strzelecka Zofja  
Strokowski Zygmunt  
Tyszka Aleks. (Niemce)  
Tworzyński Bohdan  
Tucholski Bron. (Strzemieszyce)  
Telakowski Edmund  
Tuwan Helena  
Tyszkowa Jadw. (Niemce)  
Trennerówna Jadw. (Dąbrowa)  
Turski Mare. (Grodziec)  
Toruń Piotr (Milowice)  
Tarnowski Stanisław  
Tryhnbracz Stefan (Saturn)  
Tobolski Teodor  
Tyszkowa Zofja  
Vorbrodz Kazimierz  
Wybraniec Adam (Dąbrowa)  
Wołkowicz Aleks. (Radocha)  
Wosińska Aniela  
Waszczyńska Ant. (Będzin)  
Woliński Artur (Łazy)  
Winczakiewiczówna Ber.  
Woyele Bronisł. (Będzin)  
Waszczyńska Czesł. (Będzin)  
Warchoł Edw. (Będzin)  
Winter Emil (Niwka)  
Wijasiński Feliks (Grodziec)  
Winkler Franciszek  
Wojewódzki Hen. (Niemce)  
Węgierkiewicz Henryk  
Wyszyński Hipolit  
Węgierkiewiczówna Izab.  
Wencel Jadwiga  
Waśniewska Jadwiga  
Wolińska Janina  
Włoszkówna Janina  
Woliński Jan  
Wasilewski Józef  
Waligórski Karol  
Wosiński Kazimierz  
Wysocki Kazim. (Granica)  
Wojewódzki Kazimierz  
Dr. Wołkowicz Maksym.  
Wojeiechowska Marja  
Wencel Marjan  
Wierzbowski Stan. (Będzin)  
Wolski Stanisław  
Woźniakowski Stanisław  
Wojeiechowski Stanisław  
Wrzosek Stan. (Będzin)

Węglawski Stefan (Saturn)	Zabłocka Zofja
Winer Stefan (Będzin)	Zapolski Gracjan
Walewski Teofil	Zaleska Irena
Wasik Teof. (Ząbkowice)	Zdzienicki Jerzy (Dąbrowa)
Wasilkowska Wanda	Zieliński Kazimierz
Warchołowa Wanda (Będzin)	Zilinger Kornelja (Będzin)
Wierzbowska Wan. (Będzin)	Zalega Leopold
Wasilewski Witold (Dąbrowa)	Zalewski Maksymiljan
Włodek Wojc. (Niwka)	Dr. Żołędziowski Maks. (Dąbrowa)
Wierzbowski Władysław (Będzin)	Zientala Marc. (Granica)
Woliński Władysław	Zaleska Marja
Wybraniec Władysław (Końskie)	Zawadzka Marja (Saturn)
Wolska Zofja (Czeladź)	Ziamba Stanisław
Zieliński Alojzy	Zilinger Wald. (Będzin)
Dr. Zieleniewski Bron.	Żukowski Juljusz
Zilinger Franc. (Będzin)	Żukowski Władysł. (Dąbrowa)
	Żerański Henryk
	Dom Ludowy (Niemce)

### Oddział Wieluński

Bańkowski Waclaw	Czojsnerówna Helena
Barański Jan	Darewski Zygmunt
Becka Janina	Domagalska Stanisława
Białobrzeska Janina	Dramińska Iza
Białobrzeski Kazimierz	Dybowicz Franciszek
Bigoszewski Leopold	Gałąskowa Anna
Błażejowski Józef	Gałąska Teodor
Brudzińska Benigna	Głębska Lucyna
Brzęczkowski Franciszek	Godecka Marja
Burchaciński Władysł.	Godecki Władysław
Burchacińska Zofja	Golejewska Stanisława
Bąkowska Kazimiera	Grabowski Marceli
Chlewski Adam	Greger Artur
Chlewska Janina	Grodzicka Bogumiła
Cierkoński Konstanty	Grodzicki Ignacy

Gutman Kazimiera  
Gędziorowska Helena  
Jankowski Władysław  
Jasiński Władysław  
Jerczyńska Karola  
Jungorski Bronisław  
Kaczkowski Józef  
Kaczkowski Kazimierz  
Kalinowski Jan  
Karolak Stanisław  
Kasiński Władysław  
Kiedrowski Tadeusz  
Kobylański Wincenty  
Koczorowski Kazimierz  
Komorowski Wacław  
Konopacki Bronisław  
Ks. dr. Kott Walenty  
Krzyżanowska Zofja  
Łebkowski Józef  
Łowicki Władysław  
Łubieńska Aleksandra  
Łubieński Kazimierz  
Łączkowski Zygmunt  
Maciński Leon  
Malatyńska Kazimiera  
Malatyńska Stanisława  
Malatyński Teofil  
Marczak Karol  
Markowska Helena  
Michalska Eleonora  
Moszowa Anna  
Mosz Karol  
Muszyński Piotr  
Nagajewski Michał  
Nowicki Paweł  
Nowiński Jan  
Oraczewski Kazimierz  
Otto Jerzy

Packiewicz Konrad  
Parnowska Lucyna  
Ks. Paszkowski Leopold  
Patyk Piotr  
Perzyński Kazimierz  
Pilaski Zygmunt  
Pilecka Józefa  
Płochowski Antoni  
Polankiewicz Karol  
Porczyński Władysław  
Pruska Eugenia  
Ks. Przygodski Wincen.  
Psarski Zygmunt  
Pytlewski Stanisław  
Pytlewska Zenobja  
Radzikowski Jan  
Sarnowska Stefanja  
Schupp Bronisław  
Siciński Ignacy  
Skalska Janina  
Stachecki Stanisław  
Stachecka Stanisława  
Starowicz Aleksander  
Starowiczówna Marja  
Szczeпаński Feliks  
Szmidel Stanisław  
Sędzimir Tadeusz  
Taczanowski Gustaw  
Trzcіński Stanisław  
Dr. Wagner Ludwik  
Walknowski Zygmunt  
Weber Piotr  
Winkler Kazimiera  
Winkler Mieczysław  
Wolski Marcin  
Ks. Zaborski Józef  
Ziemiańska Wanda  
Zubrzycka Stanisława

**Oddział Zawiercki.**

Berkowicz Arnold  
 Brzeziński Józef dr.  
 Budny Edward  
 Ciszkowski Czesław  
 Czajewicz Marjan  
 Czajczyński Stefan  
 Czaplicki Stanisław  
 Czapski Julian  
 Dudkiewiczówna Felicja  
 Fijałkowski Wacław  
 Gertychowa Janina  
 Gębarski Julian  
 Ginsberg Marcin  
 Ginsbergowa Adela  
 Grąbczewski Józef  
 Grodzka Stęfania  
 Grodzki Aleksander  
 Hildebrandt Stefan  
 Izaak Juljusz  
 Kaznowski Kazimierz  
 Kaznowska Marja  
 Kotowiczówna Julja  
 Kowalewski Jan  
 Kożuchowska Janina  
 Kulczycka Lucyna  
 Kulczycki Romań  
 Kuncewicz Adolf  
 Krotowicz Aniela  
 Krzyżanowska Zofja  
 Krzyżkiewicz Bronisław  
 Lamparski Roman  
 Landau Józef  
 Maciejowski Ignacy

Majkowski Walerjan  
 Malczewska Helena  
 Mamelok Józef  
 Mazurek Alojzy  
 Mioduszevska Marja  
 Niklasiński Teofil  
 Nowicka Anna  
 Pasierbińska Zofja  
 Pasierbińska Wacława  
 Pasierbiński Jan  
 Pawłowski Kazimierz  
 Piotrowski Konstanty  
 Plendusówna Henryka  
 Pogorzelski Feliks  
 Przyborowska Władysł.  
 Przyborowski Stefan  
 Rozenbach Stanisław  
 Rutkowska Aniela  
 Szule Bronisław  
 Szymański Michał  
 Szymański Stanisław  
 Szrajberówna Wanda  
 Ks. Wajzler Bolesław  
 Walicki Maksymiljan  
 Wesołowski Seweryn  
 Wilkanowicz Stanisław  
 Winnicka Stęfania  
 Winnicki Antoni  
 Wołoszyński Walerjan  
 Wycisk Józef  
 Zasuszyną Marja  
 Ks. Zientera Franciszek  
 Żmudowska Antonina

**Oddział Zawkrzyński (w Mławie).**

Ks. Biały Wład. (Mława)  
 Bugusławski Jerzy (Pe-  
 trykozy)

Chmieliński Jan (Mława)  
 Cichocki Jan (Wólka)  
 Cieszewski Z. (Pieglowo)

Doberski Kazimierz (Łądek)	Ossowska Marja (Mława)
Fankanowski Edm. (Mława)	Piechowski Stefan (Marianowo)
Grzeleński Bron. (Mława)	Piechowski Wład. (Nosarzewo)
Kafarski Henryk „	Prekański Bol. (Mława)
Kamińska St. „	Puacz Leon (Wólka)
Klicki Bron. (Windyki)	Rajkowski Mik. (Mława)
Komecki Marjan (Mława)	Reinhard Karol (Szydłówek)
Korzybski Alojzy „	Roman Aleksander (Peplówek)
Kowalski Bronisl. „	Rudowski Michał (Bogurzyn)
Krępski Stanisł. (Wieczfnia)	Rzymowski Jul. (Mława)
Krzywicki Kaz. (Wólka)	Sączewska Jadw. „
Lipka Aleksander „	Sączewska Ludw. „
Lipka Zygmunt „	Siciński Adam „
Majewska Marja (Mierzanowo)	Siedlanowski Wład. „
Majewski Feliks (Mierzanowo)	Ks. Sokolik Ludw. „
Makomaski Jan (Drogiszka)	Staszewski Jan „
Makomaski Wład. (Krępa)	Sumiński Piotr (Kuklin)
Morawska Zofja (Mława)	Wierzbicki Józ. (Mława)
Moszczyński Ant. „	Wierzbowski Ludw. „
Ks. Orsik Wład. (Wieczfnia)	Zakrzewski Stefan „
	Zawadzki Rom. (Wólka)
	Zieliński Fran. (Mława)

## Członkowie-korespondenci

### Polskiego Towarzystwa Krajoznawczego

w d. 31 Grudnia 1913 r.

#### Gub. Kaliska.

- Powiat *Kaliski*—Dr. Zygmunt Dukalski w Stawiszynie.  
 „ *Kolski*—Dr. Karol Barcewicz w Kole.  
 „ *Sieradzki*—Józef Kobierzycki w Sieradzu.

- Powiat *Sieradzki* — Ignacya Piątkowska w Smardzewie,  
p. Sieradz,  
" *Słupecki* — Kazimierz Gawroński w Szymanowic-  
cach, p. Pyzdry.  
" *Turecki* — Stanisław Lenkiewicz w Warcie.

### Gub. Kielecka.

- Powiat *Miechowski* — Stanisław Czarnowski w Miechowie,  
" " — Edmund Łukasiewicz w Miechowie,  
" " — Adam Dziedzicki w Klimontowie,  
p. Proszowice.  
" *Olkuski* — Baltazar Wolniewicz w Ojcowie.  
" *Pińczowski* — Dr. Ludwik Czyżewski w Pińczowie.  
" " — Zygmunt Ponikowski w Pińczowie.  
" *Włoszczowski* — Dr. Władysław Wojewódzki we  
Włoszczowej.

### Gub. Lubelska.

*Lublin* — Feliks Moskałewski (Kapucyńska 3).

- Powiat *Bilgorajski* — Dr. Wanda Bondy w Krzeszowie.  
" " — Jan Stecki w Łańcuchowie, p. Łęczną.  
" *Hrubieszowski* — Inż. Jan Falewicz w Strzyżowie,  
p. Hrubieszów.  
" *Pulawski* — Henryk Wiercieński w Nałęczowie.  
" *Tomaszowski* — Michał Matuszyński w Tarna-  
watce, p. Tomaszów.  
" *Zamojski* — Stefan Biernawski w Zamościu.  
" " — Romuald Jaśkiewicz w Zamościu.  
" " — Karol Czarnowski w Zwierzyńcu, p.  
Zamość.  
" " — Stanisław Moskałewski w Zwierzyńcu,  
p. Zamość.  
" " — M. Kołodziejczyk w Szczepieszynie.

### Gub. Łomżyńska.

- Powiat *Kolneński* — Stanisław Kisielnicki w Stawiskach.  
" *Łomżyński* — Ks. Konstanty Ostrowski w Zam-  
browie.  
" *Mazowiecki* — Ks. Bolesław Sałowski w Tykocinie.



- Powiat *Szczuczynski*—Dr. Józef Pawłowski w Grajewie.  
" " —Jan Gromadzki w Nieckowie, p.  
" " —Kajetan Mościcki w Ławsku, p.  
" " —Szczuczyn.

### Gub. Piotrkowska.

- Powiat *Bedziński*—Michał Poleski w Rokitnie, p. Łazy.  
" *Brzeziński*—Jerzy Orłowski w Brzezinach.  
" *Częstochowski*—Dr. Józef Marczewski w Częstochowie (Cerkiewna, 19).  
" *Radomski*—Tomasz Buczyński w Ciężkowicach, p. Gidle.  
" *Rawski*—Hipolit Grabowski w Rawie.

### Gub. Płocka.

- Płock*—Inż. Stanisław Szczepkowski (pl. Floryański, 3).  
Powiat *Ciechanowski*—Jadwiga Milewska w Rembówku, p. Ciechanów.  
Powiat *Lipnowski* — Roman Ostrowski w Złotopolu, p. Lipno.  
" *Mławski*—Bronisław Grzeliński w Mławie.  
" " —Tadeusz Rudowski w Rumocze, p. Mławę.  
" *Płocki*—Józef Lamparski w Małej wsi, p. Wyszogród.

### Gub. Radomska.

- Powiat *Koński*—A. Skibiński w Chlewiskach, p. Szydłowiec.  
" *Opatowski*—Jan Konarski w Jeleniowie, p. Ostrowiec.  
" *Radomski*—Wojciech Sokołowski w Woli Biejkowskiej, p. Białobrzegi.  
" *Sandomierski* — Ks. Józef Rokoszný w Sandomierzu.  
" " — Ks. A. Wyrzykowski w Sandomierzu.  
" " — Stanisław Karpowicz w Rytwianach, p. Staszów.

### Gub. Siedlecka.

- Siedlce*—Zygmunt Michałowski (Ogrodowa, 40).  
Powiat *Biański*—Krzysztof Kraszewski w Romanowie,  
p. Sławatycze.  
„ *Konstantynowski*—Dr. Zygmunt Domański  
w Janowie.  
„ *Sokołowski*—Dr. Adam Jarosiński w Sterdyni.  
„ *Węgrowski*—Leon Nowacki w Węgrowie.  
„ *Włodawski*—Eligiusz Kasperowicz we Włodawie

### Gub. Suwalska.

- Powiat *Augustowski*—Anatol Radliński w Augustowie.  
„ *Kalwaryjski*—Kazimierz Aufszlag w Trempinach,  
p. Kalwarye.  
„ *Marjampolski*—Włodzimierz Bienkiewicz w Kwie-  
ciszkach, p. Marjampol.  
„ *Sejneński*—Wincenty Świetliński w Serejach.  
„ *Suwalski*—Maksymiljan Dąbrowski w Kleszczówku,  
p. Suwałki.

### Gub. Warszawska.

- Warszawa*—Michał Federowski (Śliska, 12).  
Powiat *Błoński*—Antonina Chudziakowa w Żyrardowie.  
„ *Gostyński*—Wacław Kłosowski w Gombinie.  
„ *Miński*—Józef Chankowski w Mińsku Mazo-  
wieckim.  
„ *Włocławski*—Franciszek Turkowski we Włocław-  
ku (Nowy Rynek 17).

### Gub. Grodzieńska.

- Grodno*—Antoni Zaboklicki (Kołożańska, 20).  
„ *Prużański*—Bogusław Kraszewski w Dothem,  
p. Pruzany.

### Gub. Kowieńska.

- Kowno*—Wincenty Kognowicki.  
„ —L. Nieciecki.

### Gub. Kijowska.

- Kijów* — Wiktor Woldt (Warsz. Tow. Ubezpiec. od Ognia, Proreznaja, 2)  
„ — Zofia Żukiewiczowa (Włodzimierska, 42).

### Gub. Mińska.

- Mińsk gub.* — Mieczysław Porowski (Zacharzewska, 31).  
*Powiat Ihumeński* — Aleksander Jelski w Zamościu, p. Uzlany.  
„ „ — Helena Wańkiewiczowa w Berezyne.  
„ „ — Henryk Weyszenhoff w Russakowiczach, p. Rudziensk.  
„ *Mozyrski* — Henryk Śniadecki w Słobodzie, p. Mozyrz.  
„ *Nowogródzki* — Karol Karpowicz w Czombrowie, p. Nowogródek.  
„ *Piński* — Inż. Bronisław Mosdorf w Pińsku.  
„ „ — Jerzy Osmołowski w Sieliszczu, p. Porchońsk.  
„ „ — Stanisław Świeżyński w Poczapowie, p. Pińsk.

### Gub. Mohilewska.

- Mohilew* — Mirosław Obiezierski.  
*Powiat Bychowski* — Ludwik Wykowski w Anielinie, p. Dowsk.  
„ *Czerzykowski* — Wacław Mackiewicz w Łopacinie, p. Malatycze.  
„ „ — Zygmunt Brodowski w Łuszczajonkach, p. Kryczew.  
„ *Mścislowski* — Marya Kamińska w Mścislawiu, (d. własny).  
„ *Orszański* — Aleksander bar. Taube w Górnej, p. Orszę.  
„ „ — Jan Weyszenhoff w Wiejnie, p. Obolce.  
„ *Sieński* — Konstanty Gordziałkowski w Przewłoczni, p. Tołoczyn (Kochanów).

### Gub. Wileńska.

- Wilno*—Michał Brensztejn (Piaskowa, 4 m. 16).  
„ —Stanisław Jarocki (Montwiłłowska, 11).  
„ —Dr. Władysław Zahorski (Dworcowa, 2)  
Powiat *Trocki* — Floryan Skarżyński w Bendrach,  
p. Olitę.

### Gub. Wołyńska.

- Żytomierz*—Dr. Piotr Chobrzyński (Wilska, 30)  
Powiat *Dubiński* — Jadwiga hr. Dunin-Karwicka w Mi-  
zoczu.  
„ *Rówieński*—Edmund Okęcki w Równem, ul. To-  
polowa.  
„ *Zaslawski*—Franciszek Kraszewski w Kraszewie,  
p. Hryców.  
„ „ —Franciszek Józef Kamiński w Szepe-  
tówce, Zarz. dóbr J. hr. Potockiego.  
„ *Zwiahelski*—Stanisław hr. Dunin-Karwicki w Iza-  
zabelinie, p. Połonne.

### Kurlandja.

- Lipawa*—Witold Grabowski (ul. Ławrentjewska).  
*Ryga*—Gustaw bar. Manteuffel (Rotterstrasse, 8).

### Galicja.

- Kraków* — Bohdan Dyakowski (ul. Jana Kochanow-  
skiego, 19).  
„ — Feliks Kopera, Dyrektor Muzeum Narodo-  
wego.  
„ — Dr. Ludomir Sawicki (ul. Karmelicka, 23).  
*Luów* Dr. Eugeniusz Romer (Uniwersytet).

### Ks. Poznańskie.

- Poznań*—Dr. Franciszek Chłapowski.  
*Kórnik*—Dr. Zygmunt Celichowski.

Ze 100 członków-korespondentów, którym rozesła-  
ne zostały kwestyonaryusze, nadesłali sprawozdanie 63.  
Z tej liczby w ciągu roku sprawozdawczego gro-  
madzili zbiory krajoznawcze — 16-tu, rozłaczali opiekę

nad zabytkami i osobliwościami przyrody — 13-tu, przyszli z pomocą wycieczkom i ułatwiali studia naukowe w 19 wypadkach, wprowadzili nowych członków 81, wydawnictw krajoznawczych (książek i pocztówek) rozsprzedali za 698 rb. 89 kop. Jako ciekawy przyczynek do historii kultury podajemy następujący wyjątek ze sprawozdania jednego z członków-korespondentów:

„W pewnym domu znajdował się w piwnicy (widocznie dla ogrzewania złożonego tam warzywa) piec zrobiony z resztek kilku pieców z XVIII w. Kafle były kolorowe, przepiękne narożne z wklęsłym ścięciem, zielone z herbem „Suche komnaty“ i literami,—oraz jeden z motywem architektonicznym i znakiem IHS w promieniach, z ornamentami kwiatowymi. Kolorowe miały motyw winogron i liści. Proponowałem aby mi kafle sprzedano—uchylono się od tego. Ponieważ przerabiano dom w majątku tychże państwa obok, więc zaprojektowałem użycie tych kafli na kominek i miałem sam się tem zająć — zaniechano i tego. Tymczasem dom, w którym był ów piec, spalił się; — pytać nawet nie chcę, co się z piecem stało. A przecież właściciel—sąsiad, znany mi od dziecka, niby człowiek inteligentny! Spostrzegłem tamże stary kuferek, okuty podłużnymi żelaznymi sztabami, misternie wycinanymi. Wiek XVII; wymiary 35×24 cm. Zachowany świetnie. Zaproponowałem, aby mi go odstąpiono. Zażądano wzamian obrazu i wskazano taki, który cenę minimum 1000 rb. Odpowiedziałem że to chyba żarty żądać za przedmiot wartości 25 rb.—tysiąc. Dawałem 30 rb. Oddano go na lekarstwa ekonomowi (jako apteczkę)“.

— Dr. Adam Szwed (ul. Karłowicza 23)

— Dr. Eugeniusz Romer (ul. Uniwersytecki)

Ks. Poinarski

— Dr. Franciszek

— Dr. Zygmunt Celichowski

Ze 100 członków-korespondentów, których nazwiska nie zostały kwasyfikowane, podał listy sprawozdań 600. Z tej liczby w ciągu roku sprawozdańczego 2000. mailli teorii krajoznawcze — 10-12. rozprawy, 10-12.



## II. Zestawienie wpływów, wydatków i sald Centrali i Oddziałów w r. 1913.

	Cen- tra- la	O D D Z I A Ł Y																							Razem			
		Błoński	Chełmski	Częstochowski	Grajewski	Grójecki	Jędrzejowski	Kaliski	Kielecki	Koniński	Kujawski (Wielkaweł)	Kutnowski	Lubelski	Łomżyński	Łowicki	Łódzki	Miechowski	Olkuski	Ostrołęcki	Ostrowiecki	Piotrkowski	Radomski	Siedlecki	Wieluński		Zagłębia	Zawiercki	Zawkrzyński (Mława)
<b>Wpływy</b> . . . . .	25563 79	333 74	267 79	758 56	Nie nadesłał sprawozdania.		49 50	1007 38	1223 31	159 80	1461 47	449 85	1599 12	280 64	1487 68	3143 38	245 24	581 70	380 94	357 24	1065 33	647 59	379 61	455 93	2786 63	409 19	335 83	<b>45431 24</b>
<b>Wydatki</b> . . . . .	25326 67	252 21	266 56	527 36	Nie nadesłał sprawozdania.		49 50	990 67	1175 36	120 41	1374 96	446 51	1439 19	264 57	1442 —	2448 29	185 79	523 06	171 87	365 29	1056 26	411 67	221 —	325 32	2702 27	406 34	260 83	<b>42753 96</b>
<b>SALDA</b> na 31/XII — 1913 r. . . .	237 12	81 53	1 23	231 20			—	16 71	47 95	39 39	86 51	3 34	159 93	16 07	45 68	695 09	59 45	58 64	209 07	—8 05 (dług)	9 07	235 92	158 61	130 61	84 36	2 85	75 —	<b>2677 28</b>
<b>w Banku</b> . . . . . <small>(Fundusz domu, wyd. dzieł Nałkowskiego i przekazowy).</small>	9263 43																											<b>9263 43</b>
		<b>Fundusz T-wa w gotówce na 31/XII 1913 Rb.</b>																							<b>11940 71</b>			

**UWAGA.** Wpływy i wydatki obejmują zapomogę i prenumeratę „ZIEMI“.

# Powierzchnia i uroszono Krolestwa Polskiego.

## II.

### Dział naukowy.



## Powierzchnia i ludność Królestwa Polskiego.

W roku bieżącym, 1914, prawie jednocześnie z niniejszym Rocznikiem wydany został przez Biuro Pracy Społecznej, z zapomogi Kasy imienia Miąnowskiego, Rocznik Statystyczny Królestwa Polskiego 1913 r., zawierający dane, odnoszące się do 1911 roku i do lat poprzednich. Jest to pierwsza poważna praca, mająca ująć w szeregi cyfr całokształt naszych stosunków społecznych i ekonomicznych. Dość przytoczyć rozdziały główne tej pracy, opartej przede wszystkim na źródłach urzędowych, oraz na licznych i poważnych źródłach prywatnych, żeby przekonać się, iż odtąd żaden ekonomista, żaden publicysta i dziennikarz, żaden zresztą badacz kraju naszego i jego stosunków obejść się bez tej pracy nie będzie w stanie, tem bardziej, że ma się ona ukazywać co roku w nowem wydaniu, zawierajacem nowe dane liczbowe ostatniej doby, cena zaś tego wydawnictwa jest nader niska (1 rb. 50 kop. za duży tom). Rozdziały pierwszego Rocznika Statystycznego są następujące:

- I. Powierzchnia i ludność. II. Ludność rolna zarobki, wychodźstwo i emigracya. III. Własność rolna. IV. Produkcya rolna. V. Przemysł. VI. Handel. VII. Kredyt. VIII. Budowle i pożary. IX. Drogi. X. Skarbowość. XI. Gospodarstwo miejskie. XII. Zdrowotność publiczna. XIII. Szkolnictwo.

W następnych Rocznikach mają być nadto podane niektóre inne działy, jako to: meteorologia, sądownictwo, stowarzyszenia, stosunki robotnicze. Każdy dział składa się z szeregu tablic statystycz-

nych, ujętych programowo w pewną całość i poprzedzonych wstępnym tekstem, mającym na celu uwydatnienie znaczenia cyfr, podanych w tablicach, przez ich wykładnię systematyczną i porównanie o ile możliwości z danymi, tyczącymi się Litwy, Rusi i innych miejscowości państwa rosyjskiego z jednej strony, zaś Galicyi i Poznańskiego z drugiej strony, a również z danymi, odnoszącymi się do innych państw.

Dzięki uczynności i uprzejmości Biura Pracy Społecznej, w pierwszym zaś rządzie p. Władysława Grabskiego, prezesa Sekcyi Społeczno-Ekonomicznej tegoż Biura, a zarazem inicjatora i kierownika głównego rzeczzonego Rocznika statystycznego, Rocznik ten jeszcze przed jego ostatecznym wydaniem i ukazaniem się na półkach księgarskich, został użyczony niżej podpisanemu do przejrzania i do streszczenia pewnych działów dla Rocznika Tow. Krajoznawczego, za co niniejszem w imieniu Tow. Krajoznawczego pozwalam sobie złożyć p. Grabskiemu i jego współpracownikom szczerze podziękowanie.

Z powodu jednakże wielkiej obfitości materiału, zawartego w Roczniku Statystycznym, a niezna- cznej ilości czasu do opracowania streszczenia, na razie mogłem streścić do naszego Rocznika tylko pierwszy, zasadniczy dział: „Powierzchnia i ludność”. Streszczenie to, ujęte w pewną całość, podaję poniżej dla użytku członków Tow. i czytelników naszego Rocznika. Są cyfry, które posiadają wielką wy- mowę i które należy umieć niemal na pamięć. Są- dzę, że uważny czytelnik cyfry te zapamięta i, że wielu zechce się zapoznać bliżej z Rocznikiem Sta- tystycznym, jako z dziełem nieprzemijającej war- tości.

*K. Rakowiecki.*

### Powierzchnia i ludność ogólna Królestwa Polskiego.

Powierzchnia Królestwa Polskiego wynosi 111.554,2 wiorst kw., czyli 126.955,37 kilometrów kw. W stosunku do powierzchni Rosyi Europejskiej powierzchnia Królestwa wynosi 2,6<sup>0</sup>/<sub>0</sub>, w stosunku zaś do całego państwa rosyjskiego — 0,58<sup>0</sup>/<sub>0</sub>.

Ludność Królestwa w dn. 1/I. 1911 r. wynosiła 12.467.300, co stanowi 10,3<sup>0</sup>/<sub>0</sub> ludności Rosyi Europejskiej (120.588.000), zaś 7,4<sup>0</sup>/<sub>0</sub> ludności całego państwa (167.003.400).

Sasiadujące z Królestwem gubernie, zwane „zachodniemi“ — czyli Litwa i Ruś mają obszary i ludność jak następuje:

1) 3 gubernie: Grodzieńska, Wileńska i Kowieńska mają ogółem — 106.041,6 w. kw. i 5.728.100 lud., (w tem powiaty Białostocki i Bielski, ze znaczną ludnością polską, 5.681,9 w. kw. i 456.600 lud.), czyli, że powierzchnia tych 3 guberni jest niewiele mniejsza od powierzchni Królestwa, ale ludność ich wynosi mniej, niż połowę ludności Królestwa;

2) 3 inne gubernie: Wołyńska, Podolska i Kijowska zajmują razem obszar 144.736,4 wiorst kw., czyli więcej od Królestwa o 1/4 część, o ludności 12.336.600, a więc nieco mniejszej, niż w Królestwie;

3) 3 pozostałe gubernie: Mińska, Witebska i Mohilewska zajmują obszar 160.936,4 w. kw., czyli prawie 1 1/2 raza tyle co Królestwo, o ludności 6.981.100, czyli nieco więcej, niż połowa ludności Królestwa.

Razem 9 gub. zachodnich zawierają obszaru 411.714,4 wiorst kw., czyli 468.540 kil. kw., i 25.045.800 ludności.

Z krajów, zamieszkałych w znacznym stopniu przez Polaków poza granicami państwa rosyjskiego, mają obszaru i ludności:

Galicja	78.497	kil. kw.	8.025.675	lud.
Śląsk Cieszyński	2.300	" "	361.015	"
Poznańskie	28.991,4	" "	2.099.831	"
Obwód Kwidzyński	17.595,8	" "	960.855	"
Prus Zachodnich				
Obwód Olsztyński	12.026,2	" "	543.469	"
Prus Wschodnich				
Obwód Opolski na Śląsku (S. górny)	13.230,4	" "	2.207.981	"

razem 152.640,8 kil. kw. 14.198.826 lud.

Powyższe kraje łącznie z Królestwem zawierają 279.596 kil. kw. i 26.666.126 lud.<sup>1)</sup>, co łącznie z powiatami Białostockim i Bielskim wynosi 286.062 kil. kw. i 27.122.726 lud., łącznie zaś ze wszystkimi 9-ma gub. zachodnimi 748.136 kil. kw. i 51.711.926 lud.

W porównaniu z innymi krajami Królestwo Pol. jest  $4\frac{1}{3}$  razy większe od Belgii, 4 razy od Holandii,  $3\frac{1}{3}$  od Danji, zbliża się obszarem do Rumunii (131.353 kil. kw.), jest  $2\frac{1}{4}$  razy mniejsze od Włoch. Wyliczone zaś powyżej kraje powierzchni 286.062 kil. kw. z liczną ludnością polską (wynoszącą 65% ogółu ludności) dorównują Włochom (286.682 kil. kw.) i prawie Austrii bez Węgier (300.005 kil. kw.), oraz połowie państwa niemieckiego.

Co do ludności, w porównaniu z innymi krajami Europejskimi, Królestwo posiada ludność większą niż: Serbia (2.911.701<sup>2)</sup>, Bułgaria (4.329.108<sup>2)</sup>, Grecja (2.631.952<sup>2)</sup>, Danja (2.900.336), Szwecya i Norwegia (5.522.403), Belgia (7.423.784), Holandya (5.945.155), Rumunja (7.070.000). Natomiast przewyższają Królestwo Pol. ludnością: Hiszpania (19.588.688) i pozostałe wielkie państwa. Ludność wszystkich

<sup>1)</sup> W tem Polaków 17.509.139 czyli 65%.

<sup>2)</sup> Dane co do ludności państw bałkańskich odnoszą się do okresu przed ostatnimi wojnami bałkańskimi.

ziem, zamieszkałych w przeważnej liczbie przez Polaków, wynosi, jak wyżej, 27.122.726 i przewyższa ludność: Hiszpanii, Węgier (20.840.678), dorównywa prawie ludności Austrii bez Węgier (28.567.898) i niezbyt wiele jest mniejszą w porównaniu z Włochami (34.686.653).

Królestwo Pol. dzieli się na 10 guberni, z których największą i najbardziej ludną jest Warszawska (15.359,2 w. kw. i 2.547.700 lud.), najmniejszą jest Płocka (8.287,3 w. k.), najmniej zaś ludną Suwalska (681.300 lud.). Przeciętnie na gubernię w Królestwie przypada: 11.155,4 w. k. z ludnością przeciętną 1.246.700.

Królestwo posiada 84 powiaty; najwięcej w gub. Warszawskiej — 14, najmniej, po 7 powiatów: w gub. Kieleckiej, Łomżyńskiej, Płockiej, Radomskiej i Suwalskiej; pozatem, przed utworzeniem gub. Chełmskiej, gub. Lubelska posiadała 10 powiatów, Siedlecka — 9; Kaliska i Piotrkowska mają po 8 powiatów. Najmniejszy powiat jest Skierniewicki (670,5 w. k.), największy Sejneński (1.994,9 w. k.). Przeciętnie na 1 powiat w Królestwie przypada 1328 w. k., w Rosyi Europ. — 6.354,3 w. k.

W Królestwie jest 116 miast (z tych 43 z ludnością powyżej 10.000). Najwięcej miast ma gub. Warszawska — 22, najmniej g. Kielecka i Łomżyńska — po 7, (przyczem 4 powiaty: Jędrzejowski, Włoszczowski, Kielecki i Konstantynowski nie mają żadnego miasta) i 1291 gmin. Przeciętnie na 1 gminę wypada 86,4 w. kw., czyli 16.742,2 morgi, najmniej w gub. Kieleckiej — 1309,2 morg, najwięcej w gub. Suwalskiej — 22.951,7 m.

Do gmin w Królestwie zaliczono, oprócz wsi, 358 miasteczek, czyli osad, z pośród których 43 stanowią osobne jednostki gminne, pozostałe zaś tworzą t. zw. gminy „mieszane“, do których należą oprócz miasteczka, wsie i folwarki przyległe. W 6 gminach znajdujemy po 2 miasteczka. W 2-ach tylko powiatach niema żadnego miasteczka — w Ciechanowskim i Skierniewickim. Oddzielne gubernie posiadają miasteczek: Radomska — 53, Lubelska — 51,

Warszawska 45, Kaliska i Piotrkowska po 40, Kielecka i Siedlecka po 34, Łomżyńska 25, Suwalska 20 i Płocka 16.

Gminy zawierają 26.188 wsi (właściwie gromad wiejskich „ukazowych“), oraz 43,374 folwarków lub kolonji, wśród których są nie należące do gromad wiejskich wsie tak zw. drobnej szlachty, oraz kolonie, powstałe drogą parcelacyi na gruntach dawniej dworskich. Statystyka administracyjna liczby folwarków nie podaje, natomiast, podług statystyki ubezpieczeniowej, liczba ich wynosi 12.805, liczba zaś ogólna wsi — 34.686, licząc w tem już i wsie drobnoszlacheckie i wsie na gruntach „nieukazowych“. —

Galicja dzieli się na 81 powiatów, mniejszych od powiatów Królestwa, liczy 6.247 gmin o obszarze przeciętnym, wynoszącym  $\frac{1}{8}$  obszaru gminy Królestwa. Poznańskie dzieli się na 2 obwody, na 42 okręgi, odpowiadające naszym powiatom, ale mniejsze o połowę, na 447 cyrkulów, odpowiadających gminom Królestwa, i 5053 gmin, odpowiadających wsiom lub gromadom wiejskim Królestwa.

### Podział ludności na miejską i wiejską.

Ludność 116 miast Królestwa w dn. 1/1 1911 r. wynosiła 2.907.200, czyli 23,3% ogółu ludności kraju. Dołączając do tej liczby ludność miasteczek (osad), która w 1909 r. wynosiła 1.036.809, czyli 8,9% ogółu ludności, otrzymujemy dla ludności miast i miasteczek cyfrę 3.944.009, czyli 32,2%, a więc prawie  $\frac{1}{3}$  część ogółu ludności. Jest to procent stosunkowo znaczny; niższy procent ludności miejskiej w stosunku do ogółu ludności znajdujemy: w Rosyi Europejskiej — 13,1%, na Węgrzech — 18,8%, w Szwecyi i we Włoszech — 22,1%; większy procent widzimy we Francyi (41,2%), w Niemczech (56,1), w Anglii — 78%. Ludność miast Królestwa rośnie ciągle. W 1827 r. ludność miast, nie licząc zamienionych później na osady, wynosiła 11% całej ludności, w 1872 r. — 16,21%, w 1897 r. 21,74%.

w 1911 r. — 23,3<sup>o</sup>/<sub>o</sub>. Wzrost ludności niektórych miast był b. szybki. Warszawa od 131.484 ludn. w 1827 r. doszła do 501.021 w 1893 r. i do 764.056 w 1909 r. Łódź wzrastała jeszcze szybciej: z 2.837 w 1827 r. do 149.889 w 1893 r. i do 393.526 w 1909 r. Czterdzieści trzy miasta liczące powyżej 10.000 mieszkańców z ludnością ogólną 2.137.275 w 1909 r. miały w 1893 r. ludność prawie o połowę mniejszą — 1.201.883. —

Powyżej 20.000 lud., oprócz 1) Warszawy i 2) Łodzi, miały w 1909 r. następujące miasta: 3) Sosnowice 80.710, 4) Częstochowa 69.525, 5) Lublin 62.222, 6) Kalisz 46.796, 7) Będzin 45.716, 8) Radom 39.981, 9) Piotrków 38.114, 10) Pabjanice 37.491, 11) Włocławek 33.248, 12) Kielce 30.818, 13) Płock 30.612, 14) Tomaszów R. 27.455, 15) Łomża 27.343, 16) Suwałki 24.354, 17) Siedlce 23.292, 18) Zduńska Wola 22.504.

Ludność gmin wynosi w Królestwie 9.560.100 co stanowi 76,7<sup>o</sup>/<sub>o</sub> ludności ogólnej, a po odliczeniu ludności miasteczek, liczba ludności wiejskiej wynosi 67,8<sup>o</sup>/<sub>o</sub>. W 1909 r. ludność wiejska wynosiła 8.283.650. Na jedną gminę przypada przeciętnie 7.220 ludności, najwięcej w gub. Lubelskiej — 9.213, najmniej w Siedleckiej — 5.925.

**Gęstość zaludnienia** w Królestwie wynosi 111,8 osób na 1 wiorstę kw. czyli 98,2 osób na 1 kil. kw. Najgęściej zaludnioną jest gub. Piotrkowska — 184,1 os. na w. kw., a następnie: Warszawska — 165,9, Kaliska — 118,9, Kielecka — 109,7, Lubelska — 105,2, Radomska — 102,5, Płocka — 89,3, Siedlecka — 79,8, Łomżyńska 74,3, Suwalska 62,9. Gęstość ludności w gminach Królestwa wynosi przeciętnie 85,6 osób na w. kw., najwięcej w gub. Piotrkowskiej — 110,1, najmniej w gub. Suwalskiej — 54,8. W Rosyi Europ. na 1 wiorstę kw. przypada 28,4 osób, czyli 4 razy mniej, niż w Królestwie, w całym państwie — 8,7 osób, czyli prawie 13 razy mniej, niż w Królestwie.

W Galicyi na 1 kil. kw. przypada 102 miesz., na Śląsku Austriackim — 147, na Śląsku Pruskim —

129,6, w Poznańskim — 72,4, w Prusach Zachodnich — 66,7. Wogóle wśród krajów, zamieszkałych przez Polaków, Królestwo co do zaludnienia zajmuje miejsce środkowe. Z pośród innych krajów słowiańskich znajdujemy zaludnienie większe tylko w Czechach — 130 i Morawach — 118.

W porównaniu z innymi państwami Królestwo Pol. z gęstością zaludnienia 98,2 miesz. na kil. kw. ustępuje pod tym względem tylko: Belgii (252), Holandyi (173,9), Anglii (145,3), Włochom (121) i Niemcom (120), zajmuje więc szóste miejsce w Europie. Mniej zaludnione są, między innymi i Szwajcarya (91,1), Austro Węgry (76), Francya (73), Dania (70), Hiszpania (38,8), Szwecya (12,3), Stany Zjednoczone Ameryki Północnej (10,5).

Zestawienie danych dla całego Królestwa i dla każdej gubernii oddzielnie co do powierzchni, liczby ludności, gęstości zaludnienia, ilości miast, miasteczek i gmin podaje tablica zamieszczona na str. 11. Więcej szczegółowe dane, dla każdego powiatu oddzielnie, przytoczone są w rzezonem wydawnictwie Biura Pracy Społecznej.

**Podział ludności podług wyznań w Królestwie w dn. 1/I 1909 r. wykazuje:**

Katolików	9.001.349	czyli 75,42%
Marjawitów	73.033	" 0,61 "
Prawosławnych	476.845	" 4,0 "
Protestantów	634.649	" 5,32 "
Żydów	1.747.655	" 14,64 "
Innych wyznań	1.787	" 0,01 "

Najwięcej stosunkowo katolików było w g. Kieleckiej (88,39%), najmniej w Lubelskiej (64,84%). W miastach katolicy stanowią na ogół 47,4%, najwięcej w Warszawie (56,14%), najmniej w miastach g. Siedleckiej — 31,5%. W gminach katolicy stanowią przeciętnie 83,3%. Ludność Królestwa jest pod względem wyznaniowym mniej jednolitą w porównaniu z innymi krajami; tak, np. w Rosyi Europejskiej jest prawosławnych i staroobrzędowców 83,58%, w Czechach — 95,7% katol., w Morawach



## Powierzchnia i ludność Królestwa Polskiego w dniu 1 stycznia 1911 r.

GUBERNIE	Powierzchnia w wior. kw.	L U D N O Ś Ć				Gęstość zaludnienia na 1 w. kw.		Ludność miasteczek	Ludność miast	Ludność gmin
		gmin		w tysiącach		ludność ogólna	ludność wiejska			
		miast	ogólna	miast	ogólna					
<b>Królestwo Polskie . . .</b>	<b>411 554,2</b>	<b>9 560,1</b>	<b>2 907,2</b>	<b>12 467,3</b>	<b>411,8</b>	<b>85,6</b>	<b>358</b>	<b>416</b>	<b>4291</b>	
1. Gub. Kaliska . . .	9 961,3	1 002,1	181,7	1 183,8	118,9	100,6	40	13	142	
2. " Kielecka . . .	8 868,6	896,3	70,9	973,2	109,7	101,1	34	7	128	
3. " Lubelska . . .	14 789,4	1 337,4	218,6	1 556,0	105,2	90,4	51	14	143	
4. " Łomżyńska . . .	9 265,9	599,6	88,9	688,5	74,3	64,7	25	7	72	
5. " Piotrkowska . . .	10 763,4	1 184,7	796,6	1 981,3	184,1	110,1	40	12	151	
6. " Płocka . . .	8 287,3	629,7	110,2	739,9	89,3	76,0	16	9	95	
7. " Radomska . . .	10 854,0	985,6	126,6	1 112,2	102,5	90,8	53	10	143	
8. " Siedlecka . . .	12 580,8	865,1	138,3	1 003,4	79,8	68,8	34	12	146	
9. " Suwalska . . .	10 824,3	593,3	88,0	681,3	62,9	54,8	20	10	92	
10. " Warszawska . . .	15 359,2	1 466,3	1 081,4	2 547,7	165,9	95,5	45	22	179	

95,4%, katol. Najbardziej zaś jednolitym wyznaniem w kraju słowiańskim jest Kraina, posiadająca 99,7% katol. i 0,0 żydów.

W r. 1827 w Królestwie było katolików 84,1% lud. og., a łącznie z unitami (1,9%) — 86%, prawosławnych — 0,1%, protestantów 4,6%, żydów 9,3%. Procent więc katolików od tego czasu zmniejszył się, procent innych wyznań powiększył się. W szczególności od 1890 r. procent katolików ulegał następującym wahaniom: w 1890 r. — 75,9%, w 1893 r. — 75,5%, w 1905 r. — 75,14%, w 1906 r. — 76,02%, w 1907 r. — 76,24%, w 1909 r. — 75,42%. Czyli, że do 1905 r. procent katolików zmniejszał się, następnie po 1905 wskutek przechodzenia przez b. unitów na katolicyzm powiększa się, w 1909 zaś roku zmniejsza się wskutek oddzielenia się maryawitów od kościoła katolickiego.

Dane urzędowe o liczbie b. unitów, którzy w Królestwie po ukazie tolerancyjnym 30.IV.1905 r. przyjęli katolicyzm — wykazują tę tylko część ludności, co do której zmiana wyznania została odnotowana w księgach ludności przed 1.I.1909 r. Poniżej przytoczone są niektóre główne dane Warszawskiego Komitetu Statystycznego co do liczby katolików na obszarze nowoutworzonej gub. Chełmskiej, z tem zastrzeżeniem, że liczby te nie są zupełnie ściśle.

W powiatach obecnej gub. Chełmskiej, podług danych urzędowych, było:

R O K	k a t o l i k ó w		p r a w o s ł a w n y c h	
	liczba ludności	% cał. lud.	liczba ludności	% cał. lud.
1905	319.857	36 %	435.150	47,5%
1909	443.400	45,9%	356.562	37,5%

Podług powyższych danych liczba katolików w okresie 1905—1909 zwiększyła się o 123.543, czyli o 38,62%, liczba zaś prawosławnych w tymże okresie zmniejszyła się tylko o 78.588, czyli o 18%.

Znaczny wzrost liczby katolików daje się zauważyć w powiatach gub. Siedleckiej, które weszły w skład gub. Chełmskiej, — mianowicie: z 20,7% w 1905 r. do 49% ogółu ludności w 1909 r., natomiast w powiatach gub. Lubelskiej przyrost ludności katolickiej był mniejszy (z 42,2% w 1905 r. do 46,0% w 1909 r.). W szczególności, podług danych Warsz. Komitetu Statyst., liczba katolików zwiększyła się:

w gub. Siedleckiej:

w Radzyńskim	z 33,8% (1905) do 81,7% (1909)
„ Konstantynowskim	„ 24,9% „ „ 68,5% „
„ Białskim	„ 16,7% „ „ 41,4% „
„ Włodawskim	„ 18,3% „ „ 33,5% „

w gub. Lubelskiej:

w Zamojskim	z 61,3% (1905) do 71,5% (1909)
we wschodnich gm. } pow. Lubartowskiego }	„ 60,1% „ „ 66,6% „
w części powiatu } Krasnostawskiego }	„ 58,2% „ „ 61,2% „
w Biłgorajskim	„ 54,9% „ „ 56,2% „
„ Tomaszowskim	„ 40,5% „ „ 41,1% „
„ Chełmskim	„ 27,5% „ „ 32,1% „
„ Hrubieszowskim	„ 26,8% „ „ 29,2% „

**Liczba maryawitów** w d. 1.I.1908 wynosiła w Królestwie 88.426, zaś 1.I.1909 — 73.033, czyli o 17,41% mniej. Największe liczby maryawitów znajdujemy w Łodzi — 30.793, czyli 42,16% wszystkich maryawitów, oraz w gminach: Dobra p. Brzezińskiego — 3.718 i Cegłów p. Nowomińskiego — 2.852,

**Prawosławnych** w d. 1.I.1909 r. było 476.845, w tem: w miastach — 94.156, w gminach — 382.689. Jeżeli od liczby ogólnej 476.845 odjąć liczbę prawosławnych, wykazanych przez statystykę urzędową na obszarach obecnej gub. Chełmskiej, t. j. 356.562, to na wszystkie inne miejscowości Królestwa przypada 120.283. Poza gub. Lubelską (268.017, czyli 18,32% og. ludn.) i Siedlecką (105.884, czyli 11,22%) najwięcej prawosławnych w d. 1.I.1909 r. było w gub. Warszawskiej — 43.032, czyli 1,76% w tem w War-

szawie 31.387, cz. 4,11%, najmniej zaś w gub. Kieleckiej — 3.451, cz. 0,36% i w Płockiej 3.150, cz. 0,46%. Z miast najwięcej stosunkowo prawosławnych było: w Chełmie 35,2% (w 1893 r. — 25,3%), w Hrubieszowie — 18% (w 1893 r. 35,2%), w Białej — 12,9% (w 1893 r. — 21,1%) w Kaliszu — 10,9% (1893 r. — 3,4%).

**Protestantów** d. 1.I.1909 r. było 634.649, czyli 5,32% og. lud., w tem: w miastach 187.695, czyli 7,2% i w gminach — 446.954, cz. 4,8%. Najwięcej protestantów było w gub. Piotrkowskiej — 245.275, cz. 12,9% (w tem w miastach 132.893, cz. 17,5%), i w gub. Kaliskiej — 106.084, cz. 8,8%, najmniej w g. Kieleckiej — 3.040, cz. 0,31%. W gminach procent protestantów większy od przeciętnego (4,8%) spotykamy w gub. Piotrkowskiej — 9,9%, Kaliskiej — 8,4%, Płockiej — 8,1%, Warszawskiej — 6,3% i Suwalskiej 5,9%. Z miast znaczny procent protestantów mają: Tomaszów Rawski 29,8%, Zgierz 29,0%, Łódź 25,8%, Ozorków 23,3%, Zduńska Wola 19,9%, Pabianice 14,9%, Kalisz 12,4%.

**Izraelitów** w d. 1.I.1909 r. było 1.747.655, cz. 14,64%, w tem: w miastach 1.051.332, cz. 40,2% i w gminach 696.323, cz. 7,4% ogółu ludności. Po odliczeniu izraelitów w miasteczkach (468.018, cz. 45,14% ludności miasteczek), pozostaje liczba izraelitów po wsiach 228.305, cz. 2,75% ludności wiejskiej. Cyfry powyższe stwierdzają zatem i dokładnie określają b. znaczne skupienie ludności izraelskiej w miastach i miasteczkach Królestwa, mały natomiast % żydów po wsiach. Żydzi stanowią w miastach gub. Siedleckiej 64% lud. miast, Suwalskiej 59,8%, Radomskiej 56,7%, Łomżyńskiej 52,3%, Lubelskiej 51,6%, Kieleckiej 51,4%, Warszawskiej 49,2%, Płockiej 47,4%, Kaliskiej 40% i Piotrkowskiej 27,2%. W szczególności z 43 miast większych, które w 1909 r. miały powyżej 10.000 ludności, tylko 2 miasta miały żydów nieco mniej niż 20%, mianowicie: Sosnowice 16,4% i Pabianice 19,5%; 3 miasta powyżej 20%: Włocławek 20,5%, Łódź 22,4% i Zgierz

23,9%; 10 miast powyżej 30%: Kalisz (31,5%), Częstochowa (31,6%), Zduńska Wola, Kielce (36,4%), Piotrków (36,6%), Tomaszów R., Warszawa (36,9%), Łowicz, Chełm, Płock (39,1%); 9 miast powyżej 40%: Radom (42,4%), Ozorków, Łomża (44,2%), Mława, Radomsk, Pułtusk, Biała, Będzin, Przasnysz; 11 miast powyżej 50%: Lublin (50,8%), Pińczów, Ostrołęka, Suwałki (54,9%), Brzeziny, Ostrów, Kalwarya, Siedlce (57,8%), Augustów, Ostrowiec i Hrubieszów; 5 miast powyżej 60%: Kutno, Zamość, Łuków, Płońsk i Węgrów, wreszcie Międzyrzec miał 74,6% żydów, Włodawa 81,1% i Kałuszyn 85,2%. Wprawdzie na ogół w wymienionych 43 większych miastach % żydów od 1893 r. do 1909 r. zmniejszył się z 38,3% do 36,6%, ale właściwie % żydów zmniejszył się w tym okresie tylko i to nieznacznie w 25 miastach, między innymi w Łodzi, Kaliszu, Radomiu, Piotrkowie, Włocławku, Płocku, Łomży, Siedlcach (najbardziej zaś w Będzinie z 60,7% do 48,2%, w Chełmie z 53,5% do 38,8% i w Ostrowcu z 77,3% do 59,7%); w innych zaś miastach % żydów powiększył się: w Warszawie z 33,6% do 36,9%, w Częstochowie z 30,9% do 31,6%, w Lublinie z 45,5% do 50,8%, w Kielcach z 22,5% do 36,4%, w Suwałkach z 42,7% do 54,9% i t. d.

W ogóle ludność żydowska w miastach wynosiła: w 1827 r. 37,5%, w 1893 r. 42,9%, w 1909 r. 40,2%; w miasteczkach ludność żydowska z 48% w 1893 r. zmniejszyła się do 45,14% w 1909 r.

Co się tyczy miasteczek, wskazana powyżej liczba ogólna żydów 468.018 dzieli się na gubernie w sposób następujący:

w 51	g. Lubelsk.	było: żyd.	92.288	na og. l.	168.807
" 53	" Radomsk.	" "	67.680	" "	141.311
" 34	" Siedleck.	" "	51.856	" "	95.274
" 40	" Piotrkow.	" "	47.721	" "	131.515
" 45	" Warszaw.	" "	46.669	" "	112.904
" 34	" Kieleckiej	" "	45.107	" "	114.438
" 25	" Łomżyńsk.	" "	43.318	" "	75.930
" 40	" Kaliskiej	" "	34.989	" "	108.245
" 20	" Suwalskiej	" "	19.500	" "	42.709
" 16	" Płockiej	" "	18.890	" "	45.676

czyli, że w 3 guberniach: Lubelskiej, Siedleckiej

i Łomżyńskiej żydzi stanowią więcej, niż połowę ogółu ludności miasteczek tych guberni.

W niektórych miasteczkach liczba żydów jest tak przeważająca, że są to osady prawie wyłącznie żydowskie. Tak np. miasteczka:

Ryki	w g. Siedleck.	na og. lud.	2082	miały żyd.	2037
Kosów	" "	" "	1933	" "	1845
Sterdvn	" "	" "	1197	" "	1088
Kołbiel	" " Warszaw.	" "	2322	" "	2077
Czyżew	" " Łomżyńsk.	" "	1925	" "	1805
Izbica	" " Lubelsk.	" "	4290	" "	4156
Józefów	" "	" "	5658	" "	4765
Swierze	" "	" "	784	" "	784
i t. d.					

Niezwykłym wyjątkiem były miasteczka: Kazimierz w p. Łódzkim i Przybyszew w p. Grójeckim, gdzie wcale nie było żydów, gdyż wszyscy mieszkańcy (w Kazimierzu — 763 i w Przybyszewie — 1676) byli w 1909 r. katolikami.

Należy jeszcze dodać, że w Królestwie ludność żydowska powiększa się stale. W 1817 r. Żydzi stanowili 7,8% og. lud., w 1827 r. — 9,3%, w 1857 r. — 12,25%, w 1890 r. — 13,9%, w 1909 r. — 14,64%.

W Galicyi w 1857 r. było 9,69% żydów, w 1890 r. — 11,63%; od tego czasu procent żydów zaczął się zmniejszać i wyniósł w 1910 r. — 10,86%.

W Poznańskim żydów w 1831 r. było 6,7%, w 1905 r. tylko 1,5%.

Prócz Królestwa znaczna jest liczba żydów w zachodnich i południowych gub. państwa rosyjskiego. W 2-ch gub. zachodnich % żydów jest nawet większy, niż w Królestwie: w Grodzieńskiej 17,5% i w Mińskiej 16,1%. Największy stosunek liczebny żydów na całym świecie jest na Białej Rusi, następnie idą: Królestwo, Litwa, Ruś, Bessarabia i gub. Chersońska, Bukowina oraz Galicya. W krajach tych żydzi stanowią więcej, niż 10%, skupiając się głównie w miastach; procent żydów w tych krajach jest mniej więcej taki, jak w Palestynie, gdzie żydów jest 14%, t. j. tyleż, co w Kró-

lestwie. Do danego terytorium przylegają kraje, w których % żydów jest dość znaczny, chociaż już znacznie mniejszy: na Węgrzech 4,42%, w Austrii Dolnej z Wiedniem 5,07%, w Rumunii 3,8%, w Turcji Eur. 3,2%. W innych krajach procent żydów jest b. mały: w Niemczech 1%, w Anglii 0,65%, we Francji 0,25%, we Włoszech 0,1%, w Hiszpanii 0,01%. W Stanach Zjednoczonych jest żydów 2,1%.

Żydzi w Królestwie stanowią 25,32% żydów całego państwa rosyjskiego, a przeszło 11% wszystkich żydów na całym świecie (z górą 12 milionów).

### Narodowości.

Ludność Królestwa bez wojska i z wojskiem, podług spisu jednodniowego 1897 r., dzieliła się na następujące *narodowości*, określone na zasadzie odrębnego języka:

Narodowości	bez wojska	%	z wojskiem	%
1. Polacy . . .	6.745.945	73,84	6.755.503	71,85
2. Litwini . . .	305.475	3,34	310.631	3,30
3. Rosyanie . . .	100.001	1,09	267.161	2,84
4. Małorusini . . .	299.836	3,28	335.336	3,56
5. Białorusini . . .	26.602	0,29	29.347	0,31
6. Niemcy . . .	404.477	4,42	407.274	4,33
7. Żydzi . . .	1.254.636	13,71	1.267.194	13,48
8. Inne narod. . .	12.067	0,14	29.407	0,33

Język polski, jako ojczysty, oprócz 6.641.560 katolików (licząc z wojskiem) podało: 46.380 izraelitów, 34.119 prawosławnych (z tych większość po 1905 r. przeszła na katolicyzm) 31.387 luteranów, 1.157 kalwinów, 405 ormian, 127 baptystów, 144 mahometan i 224 osób innych wyznań. Procent Polaków, bez wojska (73,84%), był w sumie ogólnej nieco niższy od procentu katolików w Królestwie w 1909 r. (75,42%).

Litwini co do wyznania są prawie wyłącznie katolicy.

Najwięcej Litwinów w gub. Suwalskiej—304,411 (bez wojska), czyli 54% ludn. og. gub. Suwalskiej (Polaków 23,6%). Większość ludności stanowią Litwini w powiatach: Władysławowskim 89,8%, Maryampolskim 85,4%, Kałwaryjskim 81,5%, Wyłkowyskim 67,1% i Sejneńskim 62,4%. Większość polska jest tylko w 2-ch powiatach: Augustowskim (50,3%) i Suwalskim (76,4%) oraz poważna mniejszość polska w Sejneńskim (22%).

Procent ogólny Rosyan, Małorusinów i Białorusinów w 1897 r. wypadł 4,66% (z wojskiem 6,71%), czyli nieco więcej, niż % prawosławnych w 1909 r. (4%).

Procent Niemców 4,42% wypadł nieco mniejszy, niż % protestantów w 1909 r. (5,32%).

Żydzi, jako grupa narodowościowa, mówiąca odrębnym językiem, mieli w 1897 r. 1.254.636 osób, bez wojska, czyli 95,75% licz. og. osób wyznania mojżeszowego. Język polski, jako ojczysty, podało 46.380, język niemiecki 3.125, rosyjski 6.357. Osób wyznania mojżeszowego było w 1897 r. 14,05% lud. og., zaś mówiących po żydowsku 13,71%.

Obliczając liczbę narodowości w Królestwie na r. 1911 w tym samym stosunku, który powyżej podany jest na zasadzie spisu ludności 1897 r. (z wojskiem), względnie do ogólnej ludności Królestwa w 1911 r.—12.467.300, otrzymujemy: Polaków 8.957,8 tys., Litwinów 411,4 tys., Rosyan (z Małorusinami i Białorusinami) 836,6 tys., Niemców 539,8 tys., Żydów 1680,6 tys., innych narodowości 41,4 tys.

W gub. „zachodnich“, podług spisu 1897 r., licząno Polaków 885.962, czyli 4,5% (najwięcej w gub. Grodzieńskiej 10%, w Kowieńskiej 9%, w Wileńskiej 8,2%, w Wołyńskiej 6,2%, najmniej w Mohylowskiej 1%, w szczególności w powiatach Białskim i Białostockim gub. Grodzieńskiej, które należą do polskiego obszaru etnograficznego, 34,9% (Bielski) i 33,9% (Białostocki). W innych gub. Rosyi Eur. Polaków



liczono 233.972 (w tem w Petersburgu 36.729, w Moskwie 9.236 i w Odessie 17.395); na Kaukazie 25.117, na Syberji 29.177, w Azji Środkowej 11.576, w Finlandyi 1.268, na statkach, w Chiwie i Bucharze 1.288, ogółem w państwie rosyjskiem podług spisu 1897 r., 7.933.863, czyli 6,3<sup>o</sup>/<sub>o</sub> ogółu lud. państwa i 69,16<sup>o</sup>/<sub>o</sub> ludności katolickiej w państwie. Oczywiście w spisie tym pewna część ludności polskiej katolickiej zaliczoną została do Białorusinów lub Ukraińców. Obecnie, przyjmując w 1911 r. ten sam minimalny stosunek liczby Polaków do liczby katolików (69,16<sup>o</sup>/<sub>o</sub>), otrzymamy, wobec liczby 15.197.309 katolików, Polaków przeszło 10<sup>1</sup>/<sub>2</sub> milionów w całym państwie rosyjskiem<sup>1)</sup>.

W innych krajach w 1911 r. było Polaków:

w Galicyi	4.672.500, cz. 58,55 <sup>o</sup> / <sub>o</sub>
na Śląsku Austr.	235.224, „ 31,72 „ <sup>2)</sup>
w Bukowinie	36.210, „ 4,55 „
„ w innych krajach Austr.	24.050,
ogółem w Austrii	4.967.984

1) Podług pracy p. Edwarda Maliszewskiego: „Polacy i Polskość na Litwie i Rusi“ (Warszawa, 1914 r.), Polaków na Litwie z Białorusią w 1909 r. było ok. 1<sup>1</sup>/<sub>2</sub> miliona, a na Rusi ok. 800.000, czyli ogólna liczba Polaków na Litwie i Rusi w 1909 r. wynosiła około 2.300.000 głów, a ilość posiadanej tamże przez Polaków ziemi jeszcze conajmniej 15 milionów morgów. W szczególności p. Maliszewski podaje procent Polaków w oddzielnych guberniach, jak następuje: w g. Wileńskiej 26,5%, (w Wilnie 53,5%, t. j. prawie tyle, co w Warszawie, — przyczem żydów w Wilnie jest 40,2%, w pow. Wileńskim Polaków 47%, w p. Lidzkim 29,2%, w p. Oszmiańskim 27,2%, w p. Święciańskim 25,2%, w p. Trockim 21,7%, a tylko w p. Wilejskim 5,2%, w p. Dziśnieńskim 4,8%), w g. Grodzieńskiej 17% (w Białymstoku Polaków 18%, żydów ok. 66%, w p. Białostockim Polaków 40,6%, w p. Bielskim 35,7%, w p. Sokólskim 35,3%, w p. Grodzieńskim i Wołkowyskim po 15,7%), w g. Kowieńskiej 11,4%, w g. Mińskiej około 10% (w samym Mińsku Polaków 20%, żydów 52,3%), w g. Witebskiej 8,6%, w g. Mohilewskiej ok. 3%, na Wołyniu ok. 10%, na Podolu ok. 9%, na Ukrainie czyli w g. Kijowskiej ok. 3% (w Kijowie ok. 8% Polaków i 11,7% żydów).

2) Na Śląsku Cieszyńs. 60,9<sup>o</sup>/<sub>o</sub>.

W ks. Poznańskim	1.278.890	cz. 60,9 %
na Śląsku Opolskim	1.169.340	„ 53,0 „
w Prus. Zach. (obw. Kwidzyń.)	381.046	„ 39,7 „
„ „ Wsch. ( „ Olsztyńs.)	248.202	„ 45,7 „
„ innych częściach Prus	735.830	
ogółem w Prusach	3.813.308	

nie licząc Polaków dwujęzycznych, t. j. tych, którzy zostali zapisani, jako mający 2 języki ojczyste: polski i niemiecki. Razem w 3-ch państwach: Rosyi, Austrii i Prusach w 1911 r. liczba Polaków, podług statystyki urzędowej, wypada powyżej 19.288.000. Obecnie liczba Polaków w tych 3 państwach przekracza już w każdym razie 20.000.000. Nie licząc tutaj innych drobnych grup Polaków, rozrzuconych po całym świecie, należy zaznaczyć, że w Stanach Zjednoczonych Am. Pół. statystyka urzędowa podaje w 1900 r. 1.071.306 Polaków, wliczając w to tylko tych, którzy sami lub jedno z rodziców urodzili się poza Ameryką.

Dla porównania przytaczamy liczebność innych ludów słowiańskich: Bułgarów 5,4 milionów, Białorusinów 7 milj., Czechów, Słowaków i Serbów łużyckich razem 8.791.000, Serbo Chorwatów 9 milj., Małorusinów 31 milj., Wielkorusów 65 milj.

Wśród ludności Europy Polacy stanowią 4,3%, przytem wobec wielkiego przyrostu naturalnego Polaków, ich liczebność względna, t. j. w porównaniu z innymi narodami wzrasta.

# Bibliografia dzieł z zakresu geografii i krajoznawstwa wydanych w r. 1913.

## 1. Albumy i widoki różnych miejscowości.

Album Warszawy. Nakładem E. G. Svönströma w Stockholmie, skład Warszawa S. Miernicki. Rb. 1.50: 12 widoków 18×24.

Albumy „Ziemi“. I. Z naszych krajobrazów. II. Typy ludowe. III. Z Wybrzeży Bałtyku. IV. Z Karpat. Warszawa, 1913. Zeszyt po kop. 80. 21½×26, str. 34 każdy zeszyt.

*Czarnowski S. J.* Album powszechny. Nowe serie: Typy etnograficzne i krajobrazy kolorowe Europy, Azji, Afryki, Australii i Ameryki. 8-ka. Warszawa—Kraków, 1913. Zeszyt po kop. 60.

*Durczykiewicz L.* Dwory polskie w Wielkiem Księstwie Poznańskiem. Fol., str. 42+117. Poznań, 1912, nakł. autora, druk „Pracy“. Opr. w teczce. Mk. 45.

Na kaszubskim brzegu. 16 kart pocztowych z widokami z nad polskiego morza. Poznań, nakł. Ant. Rose. Mk. 1.

Pocztówki Polskiego Towarz. Krajoznawczego w Warszawie:

Serya Jura Krakowska. 7 pocztówek po 5 kop., serya zawiera: 1. Wodospad Szum w dolinie Bętkowskiej pod Ojcowem. Skały Panieńskie w Ojcowie. 3. Siodło górskie w Podlesicach. 5. Grupa skał „Okiennik“ pod Skarżycami. 6. „Okiennik“ pod Skarżycami. 7. Wąwóz Centurya pod Zawierciem. k. 30. Serya Krajobraz polski II. 6 pocztówek po 5 kop., serya zawiera: 1. Z okolic Warszawy — pod Miła-

nówkiem. 2. Pustynia Nieborowska. 3. Grusze polskie. 4. Rzeka Kamienna pod Ćmielowem. 5. Dolina Prądnika pod Pieskową Skałą. 6. Dolina Dunajca w okolicach Jazowska. Kop. 25.

Serya Zamki VI. 7 pocztówek po 5 kop., serya zawiera: 1. Chęciny. 2. Czersk. 3. Kamieniec Podolski. 4. Ogrodzieniec. 5. Olsztyn. 6. Pieskowa Skała. 7. Ujazd. Kop. 30.

Serya Położańska. 12 pocztówek po 5 kop. 1. Sosny nadbrzeżne. 2. Zatoka pod Holenderską Czapką. 3. Sosny na Holenderskiej Czapce. 4. Fala przy brzegu. 5. Nadciągająca burza. 6. Wieczór na pomoście. 7. Wydmy nadbrzeżne. 8. Grota M. Boskiej z Lourdes w górze Biruty. 9. Kaplica na górze Biruty. 10. Łazienki. 11. Dom zakładowy. 12. Pałac F. hr. Tyszkiewicza. Serya 50 kop.

Serya Łowicka. 7 pocztówek po 5 kop. 1. Łowicz. Jarmark. 2. Gmach po Misyonarski łącznie z kaplicą Prymasowską. 3. Dom dawnej struktury na starym rynku. 4. Pomnik Prymasa Uchańskiego w kollegiacie Łow. 5. Kościół parafialny Ś-go Ducha. 6. Widok Łowicza od strony rzeki Bzury. 7. Kollegiata wzniesiona wr. 1652. Serya 30 kop.

*Ruciński K.* Dwory i pałace wielkopolskie. 4-ka str. 20+25 tablic. Poznań, 1913. B. Chrzanowski. Mk. 5.

## 2. Atlasy. Mapy. Plany.

*Baracz A. P.* Mapa Królestwa Polskiego z oznaczeniem dróg żelaznych, bitych i zwyczajnych. Skala 1:840.000=20 wiorst w calu ang. Warszawa, 1914. Nakł. Gebethnera i Wolffa. Kop. 50, podklejona na płótnie rb. 1.—

*Bazewicz J. M.* Atlas geograficzny wszystkich części świata, z tekstem objaśniającym. 24×21½. Warszawa, 1913. Rb. 1.50. Nakł. autora.

*Bazewicz J. M.* Atlas geograficzny poszczególnych krajów Europy z tekstem objaśniającym. 12 map. 24×21½. Warszawa 1913. Rb. 1.—. Nakł. autora.

*Bazewicz J. M.* Mapa Królestwa Polskiego

(z planami okolic Warszawy i Zagłębia Dąbrowskiego), na podstawie najnowszych źródeł opracowana i wydana przez autora. Wyd. 4-te uzupełnione. Warszawa, 1913. Skala 1:504.000 czyli w calu ang. 12 wiorst. Rb. 2.50, podklejona na pł. 3.50.

**Grzybowski J. prof.** Przeglądowa mapa geologiczna ziem polskich. Z tekstem objaśniającym i 3 przekrojami. Str. 139. Warszawa, 1912. Z zapomogi kasy im. dr. J. Mianowskiego. Wydał Z. Weyberg. Rb. 1.—

Mapa gór Świętokrzyskich (Łysogór). Skala 1:200.000. 18×11 złożona. Wydaw. M. Arcta. kop 30.

Mapa powiatu Poznańskiego Zachodniego. Wy. miar 31½×41 cm. Poznań 1913. M. Niemierkiewicz. 15 kop.

Plan najnowszy Warszawy (ze spisem ulic Warszawy i Pragi). 1 arkusz 64½×81 cm. Druk A. Zonera w Warszawie. Kop. 40.

**Wawrzeńcki Maryan.** Materiały do mapy archeologicznej Polski. Serya druga. 28 tabl.

Współczesne zaludnienie obszarów dawnej Rzeczypospolitej, Śląska polskiego i powiatów Prus Wschodnich graniczących z Kr. Polskiem. Mapa 54×36 cm. Warszawa, 1914. E. Wende i S-ka. 30 kop.

### **3. Antropologia, archeologia przedhistoryczna, etnografia, fizyografia, folklor, historia, metereologia, sztuka.**

**Bączkowski D. ks. i ks. J. Żyskar.** Nasze kościoły. Opis ilustrowany wszystkich kościołów i parafii, znajdujących się na obszarach dawnej Polski i ziemiach przyległych. Tom I. Zt. 1 do 7 Archidiecezja Mohyłowska. Zt. 8 do 11 Dyecezja Mińska. Z ilustr. Warszawa — Petersburg, 1913. Cena zeszytu 15 kop.

**Bogusławski Ed.** Dowody autochtonizmu Słowian na przestrzeni zajmowanej przez nich w wiekach średnich. Str. IX+233. Warszawa, 1912. Nakł. Tow. Nauk. Warsz. (Prace Tow. Nauk. Warsz., Wydział II nauk antropol., społecznych, historii i filozofii № 7). Rb. 1.50.

**Cercha St.** Chełmszczyzna — ziemią Grodów Czerwiennych". 8-ka, str. 261—271. Kraków, 1913. Odb. ze „Świata Słowiańskiego”. r. X. t. I, maj 1913.

**Cercha St.** Pomnik nieznannej matrony w kościele w Brzezinach (w Król. Pol.). Miasto Brzeziny i jego niektóre zabytki. Str. 25. Kraków, 1912. Nakł. Tow. Opieki nad pol. zabyt. sztuki i kultury. Osob. odbicie ze Sprawozd. Wydz. Tow. opieki nad pol. zabyt. sztuki i kultury za r. 1911.

**Chołodecki J. B.** Cmentarz stryjski we Lwowie „Bibl. Lwowska”. T. XXI. Lwów, 1913. 8-ka, str. 90 (15 ilustr.).

**Chrapowicki Włodz.** Krótki opis topograficzny Królestwa Polskiego. Warszawa, 1913. Gebethner i Wolff, str. 129, rb. 4.50.

**Chrzanowski B.** Kruszwica i Lednica. Poznań 1913, str. 13+2. Nakł. Towarz. Czytelń Ludowych. Wykłady Tow. Cz. Lud. w Poznaniu № 7.

**Ciszewski St.** Słowniczek nazwisk Wielkopolan, zamieszkałych w obrębie dekanatu Stawiszynskiego. 8-ka, str. 14. Kraków, 1913. Nakł. Ak. Um. Osobne odb. z „Materyałów antrop. archeol. i etnogr.” t. XIII, dz. III.

**Czaplewski P. ks.** Wykaz oficyałów gdańskich i pomorskich od 1467 — 1824 r. Toruń, nakł. Tow. Naukow., druk S. Buszyńskiego, 1912, str. 128. Odb. z XIX rocznika Tow. Nauk. w Toruniu.

**Czarnowski S. J.** Miechów, jego przeddzieje, historia i stan obecny. Z widokiem ogólnym miasta. 8-ka, str. 10. Miechów, 1914. kop. 15.

**Czarnowski S. J.** Polska przedhistoryczna. Badania, poszukiwania, opisy zabytków przeddziejowych. — Bibliografia, sprawozdania, przeglądy i t. p. Jaskinie i schroniska na Górze Chełmowej na prawym brzegu Prądnika pod Ojcowem. (Z kartą topogr., planami, widokami i XVIII tabl. fotodruków wykopalisk przeddziejowych). 8-ka duża, str. 25. Warszawa, 1914. Skł. gł. Gebethner i Wolff. kop. 90.

**Czarnowski S. J.** Zabytki przedhistoryczne we wsi Iwanowice, przy ujściu Minozki do Dłubni w pow. Miechowskim gub. Kieleckiej. 8-ka, str. 11, z planem

topograf. Iwanowic i okolicy. Warszawa, 1913. Autor. Kop. 30.

**Czerwiński M. ks. T. J.** Kochawina w przeszłości i dobie obecnej. Kraków, 1912. 8-ka, str. 96, z 24 ilustr.

**Danysz Regina.** Étude critique d'une carte ancienne de la Pologne, dressé par Stanislas Staszic (1806). Paryż (Jouvre et Cie) 1913. 8-ka, str. 59+2 kol. z 3 mapami.

**Dziewulski Stefan / Radziszewski Henryk.** Warszawa T. I. Dzieje miasta; Topografia; Statystyka ludności. Napisał Stefan Dziewulski. 8-ka duża, str. nlb. 4+440+44+XXXVIII+6 tablic + 5 planów. Warszawa, 1913. Gebethner i Wolff. Rb. 3.—

**Ehrenkrentz St.** Z dziejów organizacyi miejskiej Starej Warszawy. Warszawa, 1913, str. 84+9 ryc. Nakł. Towarz. Miłośn. Historyi. Kop. 75.

**Estreicher St.** Kraków i Magdeburg w przywileju fundacyjnym krakowskim. 8-ka duża, str. 35. Kraków, 1911, druk. Uniw. Jagiel. hal. 50.

**Fleszar A.** Zur Evolution der Oberflächengestaltung des polnisch-deutschen Tieflandes. Vorläufige Mitteilung von...

**Gawerk M. dr.** Dzieje odkryć geograficznych. II. Odkrycia czasów najnowszych. Z licz. ryc. i 5 map. Str. 208. Lwów, 1913, nakł. Macierzy polskiej. Bibl. Mac. Pol. № 7. Kop. 60.

Geografia fizyczna ziem polskich i charakterystyka fizyczna ludności. Encyklopedia Polska. Wydawnictwo Akademii Umiejętności T. I. Z 36 mapami i 15 ryc. Kraków, 1912. Rb. 10.60.

**Gomulicki Wiktor.** Opowiadania o Starej Warszawie. Wydanie nowe, poprawione, rozszerzone i ozdobione ilustracyami. 8-ka, T. I, str. 310+1nlb+7 rycin; t. II, str. 315+1nlb.+6 rycin. Warszawa, 1913. Nakład i druk zakł. graf. Tow. Akc. S. Orgelbranda S-ów. Skł. gł. u E. Wendego i S-ki. 2 tomy rb. 3.60.

**Haberlandt M. dr.** Nauka o ludach. Spolszczyła Zofia Rygier-Nałkowska. Str. 184. Warszawa, 1913. M. Arct. Opisy malownicze i podróżnicze. V. Kop. 75.

**Hryncewicz — Talko J. prof.** Człowiek na ziemiach naszych. 28×21 cm., str. VI+2nlb.+152+22 fotodruków+str. 8+12 nlb. katal. Warszawa, 1913. Kraków, Wydaw. J. Mortkowicza, druk W. L. Anzczyca i Sp. rb. 3.60.

**Hryncewicz — Talko J. prof.** Przyczynek do antropologii ludności Królestwa Polskiego. Str. 63. Kraków, 1912. Nakł. Akad. Umiej. Odb. z t. XIII, Dz. II, Materyałów antrop. archeol. i etnograf. Ak. Um. w Krakowie.

**Jabłonowski Al.** Historia Rusi południowej do upadku Rzpltej Polskiej. Kraków. Akademia Umiej. 1913. Str. 336. rb. 3.40.

**Janusz B.** Typy etniczne i kulturalne w prehistorii Galicji Wschodniej. 8-ka duża, str. 40. Lwów, 1911. Nakł. Tow. Ludoznawczego. Odb. z kwartal. etnogr. „Lud” 1911, t. XVII, zt. II—III. Kor. 2.

**Janusz B.** Zdobnictwo Indowe w okolicach Lwowa. Z 52 rys. na 21 tabl. 8-ka duża, str. 56+20 tabl. Warszawa, 1913. Nakł. Polsk. Tow. Krajozn., Lwów, Księg. Akademicka. Kor. 3.60.

**Jarosz J.** Fauna wapienia węglowego w okręgu Krakowskim. Trylobity cz. II. 8-ka duża, str. 39. Kraków, 1913. Nakł. Akad. Umiej. Osobne odb. z t. LIII. Ser. B. Rozpraw wydz. mat.-przyr. Ak. Um. w Krakowie.

**Jastrzębski F.** Sprawozdanie pokładów węglowych w otworach Świdrowych. 8-ka, str. II+80. Kraków, 1910. Nakł. Związku Górników i Hutników polsk.

**Jaworski T.** Krótki rys dziejów m. Warszawy z ilustracyami oraz monografie rodzin Baryczków, Fukierów i Gisów. Cz. I. 1313—1848. 8-ka, str. 93+2 nlb. Warszawa, 1913 Nakładem „Ziarna”. kop. 75.

**Kamińska E. W.** Trwałość szaty śnieżnej na północnym stoku Karpat. str. 30. Kraków, 1912. Nakł. Akad. Umiej. Odb. z t. II ser. A. „Rozpraw wydz. mat.-przyr.” Akad. Um. w Krakowie.

**Kantor Józef.** Zwyczaje świąt Bożego Narodzenia i Wielkiej Nocy w okolicach Jarosławskich, 8-ka



str. 34. Kraków, 1913. Nakł. Ak. Um. Odb. z „*Materyałów antrop.-arch. i etnogr.*“ t. XIII, dz. III, a *Kardaszewicz St.* Dzieje dawniejsze miast Ostroga. Materyały do historii Wołynia. Z przedm. Al. Jabłonowskiego oraz życiorysem autora przez H. Mościckiego. 8-ka, str. VIII+291. Warszawa, 1913. Gebethner i Wolff. rb. 2.—

Kataster sił wodnych. Centralne biuro hydrograficzne w c. k. Ministerstwie robót publicznych. Opis i przeglądowe zestawienia. Dorzecze I rzędu: Dniestr; dorzecze II rzędu: Bystrzyca; dorzecze III rzędu: Bystrzyca Nadwórniańska. Arkusze fol. 1, 82, 83, 84, 85, 86, 87, 88, 101, 102, 126, 127, 128, 129.

*Klemensiewicz St. dr.* O nowych i mało znanych motylach fauny galicyjskiej. Przyczynek dziewiaty. 8-ka, str. 17. Kraków, 1913. Nakł. Akad. Umiejęt. Odb. z tomu XLVII Spraw. kom. fizyogr. Ak. Um.

Kościół drewniany Galicyi Zachodniej. Serya I. zt. I. Opracował Feliks Kopera. Zdjęcia architekt. St. Wąsa. Zdjęcia fotograf. Muzeum Narodowego. Kraków, 1913. 4-ka, str. 40. Nakł. Grona c. k. Konserwatorów Galicyi Zachodniej. rb. 1.80

*Kostrzewski Józef.* Wielkopolska w czasach przedhistorycznych. Z 557 ryc. w tekście i na 8 tabl. str. XI+220. Biblioteka Wielkopolska. Monografie ilustrowane z zakresu kultury i sztuki w Wielkopolsce II—III. Poznań, 1914 nakł. M. Niemierkiewicza. rb. 2.50.

*Kozierowski St. ks.* Dzieje Gostynina w średnich wiekach. Z 4 ilustr., str. 30. Poznań 1913. Nakł. ks. Jackowskiego.

*Kozłowski L. i Kuźniar W.* Paleolit w Jaksicach nad Wisłą. Z 1 tabl. i 2 ryc. 8-ka, str. 9. Kraków, 1913. Nakł. Akad. Umiejęt. Odb. z t. XIII *Materyałów antrop.- archeol. Ak. Um. w Krakowie,*

*Kruszyński T. dr. ks.* Stary Gdańsk i historia jego sztuki. Kraków, 1913, str. 137, ilustr. 112. rb. 2.—

*Lencewicz St.* Poszukiwania paleoantropologiczne w Polsce w świetle geologii. Referat wy-

głoszony na posiedzeniu Komisji Fizyograficznej P. T. Kr. w d. 14 marca 1913 r. Str. 17. Warszawa, 1913. Odb. z „Wszechświata“.

**Lencewicz St.** Przyczynki do znajomości dyliwium i hydrografii okolic Tomaszowa Rawskiego. Str. 14+24+1 tabl. Warszawa, 1913. Odb. z „Pamiętnika Fizyograf.“. T. XXI, 1913.

**Lipcówna M.** Zmiany w wymiarach głowy warszawskich żydówek. 8-ka duża, str. 98. Kraków, 1913. Nakł. Akad. Umiejęt. Odb. z t. LII, ser. B, Rozpraw wydz. mat.-przyrod. Ak. Um. w Krakowie.

**Łoziński Wł.** Prawem i lewem. Obyczaje na Czerwonej Rusi w pierwszej połowie XVIII w. Wyd. trzecie, przejrzone i uzupełnione. T. I. Czasy i ludzie. T. II. Wojny prywatne. Z 70 ryc. w tekście, t. I, str. XII+483, t. II, str. 584. Lwów, 1913. Nakł. Gubrynowicza i Syna. Kor. 20.—.

**Łoziński Wł.** Złotnictwo lwowskie. Lwów, 1911—1912. Biblioteka Lwowska. Wyd. 2-gie, 8-ka str. 174 z 30 ryc.

**Majewski Er.** Najstarsza zagroda na palach z końca neolitu, w plastycznej miniaturowej reprodukcji przedhistorycznej. Odb. ze Sprawozdań z posiedzeń Tow. Nauk. Warsz. Wydział nauk antropol. i t. d. Posiedzenie z d. 31/I 1913. Rok VI zt. I, str. 24+2 tabl. Warszawa, 1913, kop. 30.

**Materyały antropologiczno-archeologiczne i etnograficzne.** Wydane staraniem Komisji Antropologicznej Akademii Umiejętności w Krakowie. T. XII, 1912 r. 365 str.+XVIII; in octavo, 42 tablice ilustracyjne, 5 tabel graficzn. i 125 rycin w tekście. rb. 5.80.

**Moczydłowska Marya.** Wieś Lisków. Na podstawie wiadomości zebranych na miejscu. Wydanie z zapisu Wład. Peplowskiego w zawiad. Kasy im. Mianowskiego. Str. 159. Kalisz, 1913. Warszawa, Księgarnia Polska. kop. 50.

**Miklaszewski W. dr.** Rozwój cielesny klas uprzywilejowanych w Król. Polskiem w świetle pomiarów antropologicznych. Str. 334+1 nlb. War-

szawa, 1914. Druk Bilińskiego i Maślankiewicza, rb. 2.25.

**Moszyński K.** Obrzędy, wiara i powieści ludu z okolic Brzeżan. 8-ka, str. 49. Kraków, 1913. Nakł. Akad. Um. Odb. z „Materyałów antrop.-arch.-etnogr.“ t. XIII, dz. III.

**Nałkowski Wacław.** Terytoryum Polski historycznej, jako indywidualność geograficzna, str. 38. Warszawa 1912. kop. 75. Nakł. Pol. Tow. Krajozn.

**Niezabitowski-Lubicz E. dr.** Czaszka nosorożca włochatego (rhinoceros antiquitatis Blum) ze Złotego Potoku. 8-ka duża, str. 11. Kraków, 1913. Nakł. Akad. Umiejęt. Odbit. z t. XLVII Spraw. Kom. fizyograf.

**Niezabitowski-Lubicz E. dr.** Materyały do fauny słoni kopalnych Polski. 8-ka, str. 7+2 tabl. Kraków, 1912. Nakł. Akad. Umiejęt. Odb. z „Sprawozd. Kom. Fizyogr. t. XLVI. Ak. Um. w Krakowie.

**Niezabitowski-Lubicz E. dr.** Szczątki mamuta (elephas primigenius Blum) na Podhalu. 8-ka, str. 7+2 tabl. Kraków, 1912. Nakł. Akad. Um. Odb. z t. XLVI Spraw. Kom. Fizyogr. Ak. Um. w Krakowie.

**Pajzderski N. dr.** Przewodnik po Muzeum w Gołuchowie. Nakładem Ordynacyi XX Czartoryskich na Gołuchowie. Kwiecień 1913, Poznań, str. 43+18 tabl. 30 kop.

Pamiętnik Fizyograficzny. T. XXI. Wydany z zapomogi Kasy pomocy dla osób pracujących na polu naukowem, im. dr. med. Józefa Mianowskiego. Komitet redakcyjny stanowią: W. Gorczyński, K. Kulwieć, L. Krzywicki, L. Lewiński, K. Stołyhwo i J. Trzebiński. Redaktor: K. Stołyhwo. Wydawca: K. Kulwieć. Dział I. Meteorologia. Dz. II. Geologia i Geografia. Dz. III. Zoologia. Dz. IV. Botanika. Dz. V. Archeologia i Etnografia. Warszawa, 1913, rb. 5. Skł. gł. Pol. Tow. Krajoznawcze. 4-ka, str. XI+XX+154+28+24+117+48+41+tablice, mapy i plany.

Pamiętnik pierwszego zjazdu miłośników ojczystych zabytków w Krakowie w d. 3 i 4 lipca 1911 r.

8-ka, str. 144. Kraków, 1912. Nakł. Grona Konserw. Galicyi Zachod.

Pamiętnik Towarzystwa Tatrzańskiego. Rok 1913. Tom XXXIV.

*Pawlikowski J. G.* Kultura a natura. Osobne odbicie z „Lamusa” IV. Wydane staraniem Sekcyi Ochrony Tatr Towarzystwa Tatrzańskiego. 1913 r. kop. 50.

*Pawłowski St. dr.* Złodzenie górnej Wisły, górnego Dniestru oraz ich dopływów, Lwów, 1912, str. 50. Z tablicami.

*Pęckowski Jan prof.* Dzieje miasta Rzeszowa do końca XVIII w. Z 21 ryc. w tekście. Str. XI+446. Rzeszów, 1913. Nakł. gminy m. Rzeszowa. Kor. 4.—

*Poliński Wł. dr.* Przyczynki do wiadomości o rozsieleniu geograficznym gadów i płazów krajowych. 8-ka, str. 18. Kraków, 1913. Nakł. Akad. Um. Odb. z tomu XLVII Spraw. Kom. Fizyograf. Akad. Umiejęt.

*Popiołek Fr.* Dzieje Śląska austriackiego. Z ilustracyami. Zt. 1 i 2. 8-ka, str. 96. Cieszyn, 1913. Druk. Tow. Domu Narodowego. Kor. 1.—

Przywileje królewskiego miasta stołecznego Starej Warszawy. 1376—1772. Wydał T. Wierzbowski. Z funduszu im. J. T. ks. Lubomirskiego. Str. XXXII+186. Warszawa, 1913. Nakł. Tow. Nauk. Warsz. rb. 6.—

*Raciborski J.* Monografia Kalisza. Cz. I. Kalisz. Nakł. Gazety Kaliskiej. 1912, str. 248. rb. 1.40.

*Rawita Gawroński Fr.* Wilkołaki i Wilkołactwo. Odb. z „Ziemi”, str. 29. Warszawa, 1914. Skł. gł. u E. Wendego i S-ki. kop. 30.

*Rechowicz K.* Przyczynek do badań nad architekturą drewnianą w Polsce. Lwów, 1913, 8-ka, str. 18.

Rocznik (VI) Polskiego Towarz. Krajoznawczego. 1912, str. 181+II. Warszawa. Nakł. P. T. Kr. kop. 30.

Roczniki Towarzystwa Naukowego w Toruniu. Rocznik XX. Treść: Kujot St. ks. Dzieje Prus Kró-

lewskich. Cz. I do roku 1309. 8-ka, str. 423+2 mapy. Toruń, 1913. Nakładem Tow. Nauk. Mk. 6.30.

**Rokoszny J. ks.** Pamiątki Sandomierza. Ludzie i rzeczy. Wyd. 2-gie, znacznie powiększ., z ilustr. str. 186+II. Warszawa, 1913, kop. 90. Skład w Adm. Wydawn. Pol. Tow. Krajoznawczego.

**Rolle Michał.** Tadeusz Czacki i Krzemieniec. W setną rocznicę zgonu odnowiciela i reformatora polskiego szkolnictwa. Lwów, 1913. Wyd. Macierzy Polskiej. 8-ka, str. 131. K. 1.40.

**Ruciński Fr. ks.** Kościół katedralny pod wezwaniem św. apostołów Piotra i Pawła w Poznaniu. Przewodnik dla zwiedzających, ozdobiony 11 ryc. Nakł. księgarni Św. Wojciecha. Poznań, 1912, 16-ka, str. 255.

**Ruciński K.** Ratusz Poznański. Poznań, B. Chrzastowski, druk A. Fiedlera, 1912, str. 37. Mk. 1.50.

**Rulikowski Ed.** Opis powiatu Kijowskiego. Wydał Maryan Dubiecki. Str. 213. Kijów — Warszawa, 1913. Nakł. L. Idzikowskiego. 1.80.

Rzut oka na działalność Komisji Fizyograficznej Pol. Tow. Krajozn. w Warszawie w r. 1912. Str. 20. Warszawa, 1913.

**Saloni Al.** Zaściankowa szlachta polska w Delejowie, 8-ka, str. 151. Kraków, 1913. Nakł. Akad. Umiejęt. Odb. z „Materyałów antrop. archeol. i etnogr.“ Ak. Um. w Krakowie.

**Sawicki L.** Krajobrazy lodowcowe Zachodniego Beskidu. Str. 22+3 tabl. Kraków, 1913. Nakł. Akad. Umiejęt. Osobne odb. z t. 43, ser. A. Rozpraw wydz. mat.-przyrod. Ak. Um. w Krakowie.

**Smoliński Józef.** Kościół p.p. Brygidek później p.p. Wizytek w Lublinie i odkryte malowidła ściennne z XV w. Kraków, 1913. Nakł. Akad. Umiejęt. 4-ka duża, str. 36+tabl. barwna. Osobne odb. z t. IX Sprawozdań komisji do badania hist. sztuki w Polsce.

**Spiss Tad.** Wykaz drewnianych kościołów i cerkwi w Galicyi. Lwów, 1912. Nakładem c. k. Namieśtnictwa, str. 92.

Spostrzeżenia meteorologiczne w obserwato-

ryum c. k. szkoły politechnicznej we Lwowie. Luty 1913. 8-ka duża, str. 4. Lwów, 1913, nakł. Obser. c. k. szkoły politechnicznej.

Sprawozdania Komisji do badania Historii Sztuki w Polsce. Tom VIII zt. III i IV. Kraków, 1912. Nakładem Akad. Umiejęt., str. 412 i CCLIX—CCCCLXX. rb. 9.—

Toż. Tom IX z t. I i II. Szp. 299+CLXXX, z tabl. i 290 figurami w tekście. Kraków, 1913. Ak. Um. rb. 9.—

Sprawozdanie Komisji Fizyograficznej, obejmujące pogląd na czynności dokonane w ciągu r. 1911, oraz Materiały do fizyografii krajowej. T. XLVI. Z 6 tabl. str. XXVI+64+193+9. Kraków, 1912. Nakł. Akad. Umiejęt., rb. 2,95.

Sprawozdanie wydziału Towarz. Muzeum Etnograficznego w Krakowie za rok 1912. 8 ka, str. 13. Kraków, 1913. Nakł. Towarzystwa.

Sprawozdanie ze stanu i działalności naukowej pracowni antropologicznej Towarzystwa Naukowego Warsz. za rok 1911/12. 8-ka mała, str. 12. Warszawa, 1913.

Światowit. Rocznik, poświęcony archeologii przedziejowej i badaniom pierwotnej kultury polskiej i słowiańskiej. Organ Muzeum Archeol. Erazma Majewskiego. T. X, 1912 r. 55 ilustr. w tekście i VI tablic.  $26\frac{1}{2} \times 17\frac{1}{2}$ , str. 4 nłb.+119. Warszawa, 1913. Skł. gł. u E. Wendego i S-ki. rb. 2.—

Szematyzm Królestwa Galicyi i Lodomeryi z W. Ks. Krakowskiem na r. 1913, nakł. prezydium c. k. namiestnictwa. Oprawa, kor. 10.—

*Szukiewicz W.* Cmentarzysko ciałopalne płaśkie pod wsią Naczą w powiecie Lidzkim g. Wileńskiej. 4-ka, str. 8+2 tabl. i plan topogr. Warszawa, 1913. Odbitka z t. XXI „Pamiętnika Fizyograficznego”.

*Szyller St.* O attykach polskich i polskich dachach wklęsłych. Warszawa, 1913, str. 35. Skł. gł. u E. Wendego i S-ki, rb. 1,50.

*Thullie Cz. dr.* O kościołach lwowskich z czasów Odrodzenia. 8-ka, str. 55. Lwów, 1913. Gubrynowicz i Syn. I Związkowa druk. Kor. 2.—

Towarzystwo Tatrzańskie. Czterdzieści lat istnienia... w Krakowie 1873 — 1913. Treść: Dr. Wł. Szajnocha. Pogląd na 40-letnią działalność Tow. Tatr.; dr. J. G. Pawlikowski. Zadania przyszłości Tow. Tatr. 4-o, str. 46. Kraków, 1913. Nakł. Tow. Tatr. hal. 60.

**Wasilewski Leon.** Słowianie, ich rozsiadlenie i liczba. 8-ka, str. 38. Kraków, 1913. Nakł. Tow. Słowiańskiego. G. Gebethner i S-ka. Biblioteka Słowiańska, dz. I, Popularno-Naukowa, t. 2. hal. 90.

**Wawrzeński M.** Poszukiwanie zabytków przedhistorycznych w Królestwie Polskiem, z 29 tabl. Kraków, 1912.

**Wiśniewski Jan ks.** Monografie dyecezyi Sandomierskiej. Tom II. Dekanat Radomski. Radom, 1911, str. nlb. 2+416+164+III. rb. 2.50.

Toż. Tom III. Dekanat Kozienicki. Radom, 1913, str. 196+280+1 mapa+tablica+4 plany. rb. 2.50. Skł. gł. u Gebethnera i Wolffa.

**Witanowski-Rawita M.** Wielkopolskie miasto Koło, jego przeszłość i pamiątki. Z rys. prof. Jana Olszewskiego. Str. 172+4. Piotrków, 1913. Nakł. Oddziału Piotrk. Pol. Tow. Krajozn. Kop. 80.

**Wołyński.** Bazylianie we Włodzimierzu i Tryhorach. Kraków, nakł. kilku ziemian Wołyńskich. Skł. gł. G. Gebethner i S-ka. 1912, str. 170. rb. 1.25.

**Wóycicki Z.** Obrazy roślinności Królestwa Polskiego. Zeszyt IV. Roślinność terenów galmanowych Bolesławie i Olkusza. Wydanie z zapomogi Kasy im. dr. J. Mianowskiego. 4-ka, str. 34+X tablic. Warszawa, 1913. Skł. gł. E. Wende i S-ka. rb. 1.—.

Toż. Zeszyt V i VI. Roślinność Ojcowa. 4-ka, str. 40+X tablic. Str. 26+X tablic. Warszawa, 1913. Skł. gł. E. Wende i S-ka. Po rb. 1.—.

Wyniki spostrzeżeń meteorologicznych dokonanych w r. 1912, w obserwatoryum c. k. szkoły politechnicznej we Lwowie. Z dodatkiem, obejmującym sprawozdanie z czynności stacyi seismograficznej. 8-ka duża, str. 7+2 nlb. Lwów, 1913. Nakł. Obserw. c. k. szkoły polit.

Zabytki Wielkopolskie. Zeszyt I. Premia Tow.

Przyjaciół Sztuk Pięknych w Poznaniu. Tekst objaśniający przez Nikodema Pajzderskiego. 4-ka duża, str. nlb. 4+15 tablic. Poznań, 1912. M. Niemierkiewicz. Mk. 3.—

Toż. Zt. II. Epoka Romańska. Tekst objaśniający przez Nikodema Pajzderskiego. 4-ka duża, str. nlb. 10+20 tablic. Poznań, 1913. M. Niemierkiewicz. Mk. 3.—

#### 4. a) Geografia ziem polskich (podręczniki).

*Janowski Al.* Poznaj swój kraj. I. Ziemia rodzinna. Wydaw. Al. Janowskiego podjęte staraniem Pol. Tow. Krajozn. Z zapisu Wł. Peplowskiego w zawiadywaniu Kasy im. dr. J. Mianowskiego. Warszawa, 1913, str. 76+4, z ilustr. Karton 15 kop.

*Łaganowski St.* Ziemia w opisach i obrazach. Wypisy geograficzne. Cz. II. Geografia szczegółowa. Ameryka, Azja, Afryka. Str. 324. Z ilustr. Warszawa, 1912. Nakł. M. Arcta. rb. 1.80.

*Pachoński H. prof.* Historia geografii. Kraków, 1912. G. Gebethner i S-ka. 8-ka mała, str. 6 nlb.+102+2 nlb. z rysun.

*Pawłowski St.* Geografia fizyczna ziem polskich według „Encykl. Polskiej” streścił... 8-o, str. 489—509. Lwów, 1913. I Związkowa druk. Odb. z „Kosmosu”, XXXVIII, 1913.

#### b) Opisy podróży. Przewodniki.

*Befza St.* W zapomnianej stronie. (Z pobytu na Kaszubach). Wydanie nowe. Warszawa, 1913. Nakł. „Wieczorów Rodzinnych”. Str. 68. Karton kop. 30.

*Błażek Bolesław.* Wakacye pod namiotami. Wrażenia i notatki z czterotygodniowej wycieczki szkolnej po wschodnich Karpatach. Str. 174. Przemysł, 1912. Druk. J. Łazora. k. 90.

*Bohdanowicz K.* Kilka słów o Bukowinie. Odczyt wygłoszony na V ogóln. Zjeździe Zjedn. Kół



zjazdów roln. we Lwowie 7/10 1910. Str. 21. Kraków, 1912. Druk. Związkowa.

**Bojko Jakób.** Spiż. Wrażenia z wycieczki do sąsiadów na Spiżu. 8-ka mała, str. 63. Kraków, 1914. Nakł. Wydaw. „Przyjaciela Ludu“, hal. 60.

**Chętnik Adam.** Puszcza Kurpiowska. Str. 141. Wyd. im. Miecz. Brzezińskiego. Skł. gł. w Księg. Polskiej. kop. 40.

**Chołoniewski An.** Nad morzem polskim. Warszawa, 1912, str. 55. Skład Pol. Tow. Krajoznaw. kop. 30.

**Chrzanowski B.** Nad polskim morzem. Poznań, 1913, str. 23. Nakł. Tow. Czytelń Ludowych. Wykłady Tow. Cz. Lud. № 5.

**Dybczyński T.** Przewodnik po górach Świętokrzyskich (Łysogórach). Str. 120+2+1 mapa. Nakł. M. Arcta. kop. 65.

Informator dla gości polskich na Pomorzu Kaszubskim. Warszawa, 1913, str. 27+4. Druk. A. Pęczalskiego i K. Marszałkowskiego. kop. 5.

**J. W.** Wilno. (Wrażenia. Odbitka z „Archiwistyki“. 4-ka, str. 14+5 tablic z ilustr. Kraków, 1913. Koron 3.

**Jezierski Józef.** Ilustrowany przewodnik po Krakowie i okolicy. 1913—1914. XII rok wydawn., str. 93+9 i 2 mapy. Warszawa, 1913, E. Wende i S-ka. Kor. 1.

**Majkowski Al. dr.** Źródła Raduni. Przewodnik po tak zw. Szwajcaryi Kaszubskiej z mapą i 22 ilustr., str. 102+II. Warszawa, 1913. Nakł. Polsk. Tow. Krajozn. rb. 1.—.

**Mańkowski Stefan ks.** Z nad jezior mazurskich. Wspomnienie z wycieczki krajc-i ludoznawczej, str. 59. Poznań, 1912.

**Orłowicz M. dr.** Co zwiedzać w Galicyi. Wskazówki dla turystów, z 19 ilustr. w tekście, str. 48. Lwów, 1913. Nakł. autora, druk. „Słowa Polskiego“, kop. 25.

Poługa, klimat, mieszkanie, pobyt oraz najdogodniejsze połączenia na sezon letni 1913 r. Ułożył

Zarząd Tow. Miłośn. Połagi. Z planem uzdrowiska. Warszawa, 1913. Skł. gł. u J. Lisowskiej. kop. 10.

Poznań. Album widoków. Poznań, 1913. M. Niemierkiewicz, str. 20. Mk 2.50.

Toż. Wydanie artystyczne. Mk. 10.20.

Przewodnik po Płocku. Nakładem Tow. Nauk. Płockiego. Płock. kop. 30. 16-ka, str. 80. Skł. gł. u Gebethnera i Wolffa.

Wanderungen durch Galizien. Die Redaktion lag in Händen des Herrn Maler H. Raumniger u. prof. A. Zeemann. K. u. K. Hof. u. Universitäts-Buchhandlung. Wien, 1911, 8-ka. tabl. 15.

Zaruski Maryusz. Przewodnik po terenach narciarskich Zakopanego i Tatr Polskich. Str. II+5+91 i 1 mapa. Zakopane, 1913. Nakł. Sekcyi narciarskiej Tow. Tatr. Opr. rb. 1.20.

## 5. a) Geografia Powszechna (Podręczniki).

Kwiatkowski J. Geografia szkolna dla szkół wydziałowych. Cz. II. Lwów, 1913, str. 71. Nakł. autora. Opr. hal. 90.

Romer Eug. dr. Mała geografia handlowa. Wyd. II pomnożone i przerobione. Str. 113+2 mapy. Lwów, 1912. Nakł. Pol. Tow. pedagog. druk. „Polonia“. Karton kor. 1.20.

Siwak M. Geografia dla klasy II i III szkół średnich. Z 256 ryc. w tekście. Wyd. 2-gie. Str. IV+240. Lwów, 1913. Nakł. K. S. Jakubowskiego. Opr. kor. 3.20.

## b) Opisy i wrażenia z podróży po ziemiach obcych.

### Przewodniki.

Bryła St. Wł. dr. Honolulu. Wrażenia z podróży. 8-ka, str. 16. Lwów, 1913. Nakł. autora. Gubrynowicz i Syn. Odb. z „Gazety Narodowej“, hal. 40.

*Bryła St. Wł. dr.* Jeden dzień w Jokohamie. Kartki z podróży po Japonii. 8-ka, str. 31. Lwów, 1913, nakł. autora. Gubrynowicz i Syn, hal. 80.

*Bryła St. Wł. dr.* Z podróży po Ameryce. 8-ka, str. 30. Lwów, 1913, nakł. autora. Gubrynowicz i Syn, hal. 80.

*Dunikowski Habdank E. dr. prof.* Ilustrowane dzieła podróżnicze. T. I, Serya C. Meksyk i Szkice z podróży po Ameryce. Wydanie ilustr. Lwów, 1914, str. 552. Wydawnictwo ilustr. tygodn. „Przez lądy i morza”. rb. 2.20.

*Dzieduszycka Ewa, hr.* Indyje i Humalaje. Wrażenia z podróży. Str. 136. Z ilustr. Lwów, 1912. rb. 4.—. Nakł. H. Altenberga.

*Garlicki T. dr.* Z wyspy klasycznych ruin (Sycylia). Z ilustr. str. 72. Złoczów, 1913, nakł. Zuckerkandla.

*Jakubski An. dr.* W krainach słońca. Kartki z podróży do Afryki Środkowej w latach 1909 i 1910. Wstępem poprzedził prof. dr. Józef Nusbaum-Hilarowicz. Z 70 oryg. ryc., mapą i profilem drogi. Str. VIII+278. Lwów, 1914. Nakł. Tow. Nauczyc. Szkół Wyższych. W opr. kor. 6.

*Kieszkowski Jerzy.* Wiosną w Grecyi. Str. 74. Z 6 ilustr. w tekście i 9 tabl. Kraków, 1913. Lwów, H. Altenberg. rb. 1.

*Maliszewski Ed.* Czarnogórze, str. 29. Warszawa, 1913. Nakł. W. Jakowickiego. kop. 30.

*Miecz Sergiusz.* Azya środkowa. Z wyd. 7-go, z upoważnienia autora przetł. Adam Kudelski. Warszawa, 1912. Opisy malownicze ziemi cz. I. Nakł. M. Arcta. Str. 92, kop. 70.

*Okołowicz Józef.* Kanada. Garść wiadomości dla wychodźców. Str. 48. Kraków. 1913. Nakł. Pol. Tow. Emigracyjnego, kop. 20.

*Olszewicz J.* Listy z podróży. 8-ka, str. 221. Lwów, 1914. H. Altenberg, G. Seyfarth, E. Wende i S-ka. Kor. 3.20.

*Petrażycka — Tomicka J.* Szkice skandynawskie.

Str. 171. Lwów, 1913. Nakł. Gubrynowicza i Syna. Kor. 3.

Przewodnik po Berlinie i okolicy z planem miasta. Berlin, 1913. Nakładem Wydaw. „Warta“. Str. 128. Kop. 50.

Przewodnik po Kijowie z poglądowym planem miasta. Kijów — Warszawa, 1913, str. XXX+158. L. Idzikowski. kop. 50.

*Siedlecki Michał* prof. Jawa. Przyroda i sztuka. Uwagi z podróży. Str. XIV+294 i 2 tabl. Warszawa, 1913. Rb. 5.50, w opr. 6.50. Nakł. J. Mortkowicza.

*Sierakowski Adam hr.* Listy z podróży. T. I str. 143, T. II str. 262. Warszawa, nakł. „Bibl. dzieł wybor.“ kop. 80.

*Witkowski St.* Wrażenia z południa. Grecya. Sycylia. Hiszpania. Z Marokko. Z 56 ilustr. 25<sup>1</sup>/<sub>2</sub> × 18, str. 4 nlb.+132. Warszawa, 1914. Nakł. S. Orgelbranda S-ów. Skł. gł. u E. Wendego i S-ki. rb. 1.50.

## 6. Różne.

*Caro L. dr.* Emigracya i polityka emigracyjna ze szczególnem uwzględnieniem stosunków polskich. Przetł. z niem. wydania książki autora, uzupeł. i znacznie rozszerzył dr. Karol Englisch. 8-ka większa, str. X+392+3 mapy. Poznań, 1914. Nakł. druk. i księg. Św. Wojciecha. rb. 4.

*Chętnik Adam i Sawicki Ludw.* Dla Krajoznawstwa. Książeczka z rysun. dla ludu i młodzieży. Str. 51. Warszawa, 1913. Wyd. red. „Drużyny“. Kop. 25.

*Chmielińska Aniela.* W jakim celu tworzymy muzeum w Łowiczu. Łowicz, 1913. Str. 25.

*Jaworski Al. dr.* Katalog rękopisów biblioteki im. Łopacińskiego w Lublinie. Wydawnictwo Tow. Bibl. Publicznej im. Łopacińskiego. № 1. Lublin, 1913.

Katalog № 1 Antykwarni Warszawskiej. Varsoviana. Obejmuje 906 numerów książek, rycin, plików i map. Warszawa, 1913, str. 33.

Toż. № 2. Pamiętniki, podróże, życiorvsy. Obejmuje 956 numerów ksiąg. Warszawa, 1913, str. 42.

**Klemensiewicz Z.** Zasady taternictwa. Z rys. J. R. Str. VIII+192. Lwów, 1913. Nakł. sekcji turyst. Tow. Tatr. Karton kor. 2.80

**Konczyński J.** Ludność Warszawy. Studium statystyczne. 1877—1911. Z zapomogi Kasy pomocy dla osób pracujących na polu naukowem imienia dr. J. Mianowskiego. Warszawa, 1913. Skł. gł. E. Wende i Sp. rb. 1.20.

**Kunzek H.** Czyżby tryumf nonsensu?! Rzecz w sprawie kolejki na Świnicę. 4-o, str. 30. Kraków, 1913. Wyd. Sekcji Ochrony Tatr Tow. Tatr. Odb. z „Krak. miesięczn. artystycz.“, 1913.

**Nestorowicz M. Wł. Inż.** Stan dróg kołowych Królestwa Pols. Z 5-ma tabl. i mapą dróg kołowych. Str. 27. Warszawa, 1913. Wydaw. Centralnego Tow. Rolniczego w Kr. Pol. Serya I (ogólna), № 11. (Prace Wydz. Społecz.-Ekonom., № 2) rb. 1.20,

**Poniatowski H.** Spis ksiągk geograficznych dla młodzieży szkół średnich. Wydawnictwo Stow. Naucz. Polskiego, 1912. Nakł. Gebethnera i Wolffa. Kop. 20.

**Staniszewski Wład.** Bibliografia „Rozmaitości“ pisma dodatkowego do „Gazety lwowskiej“, 1817/48 i 1854/59. Lwów, 1913, str. 656.

**Staniszewski Stan.** Bibliografia „Dodatków do Gazety Lwowskiej“ 1850—1862, 1867—69. Lwów, 1913. 8-a, str. 274.

Wiadomości statystyczne o stosunkach krajowych, wydane przez Krajowe Biuro Statystyczne, pod redakcją prof. Tadeusza Pilata T. XXIV. Z-t I. Najważniejsze wyniki spisu ludności i spisu zwierząt domowych według stanu z d. 31 grudnia 1910 r. Podali dr. St. Kasznica i dr. M. Nadobnik. Lwów, 1911.

**Zaruski Maryusz.** O zachowaniu się na wycieczkach zimowych w Tatry. 16-a, str. 16. Zakopane, 1912, nakł. sekcji narciarskiej Tow. Tatr. (Odb. z „Pamiętn. Tatrzańkiego“).

Zlecenia dla nowych przybyszów do Stanów Zjednoczonych. Wydane przez północno-amerykańską Ligę Cywilną dla emigrantów. Stowarzyszenie Patriotyczne, str. 16. Boston, Mass., 1913. Biuro Narodowe.

Zmiana własności ziemskiej w guberni Kijowskiej od r. 1861—1900. Powiaty: Taraszezański, Humański, Kaniowski i Skwirski. Kraków, 1912, str. 136. Skł. gł. G. Gebethner i Sp. rb. 1.60.

Związek akademicki sportowy w Krakowie. W sprawie budowy taniego domu turystycznego w Zakopanem. Str. 10. Kraków, 1913. Nakł. Komitetu budowy domu turystycz.



## Spis rzeczy.

### I. Dział sprawozdawczy.

Rozwój Towarzystwa . . . . .	5
Protokół Ogólnego Zebrania Roczego . . . . .	7
Kronika żałobna . . . . .	20

### A. CENTRALA.

Zarząd Główny Towarzystwa . . . . .	22
Działalność Zarządu Głównego . . . . .	23
Zebrania miesięczne . . . . .	24
Sekcja Miłośników Warszawy . . . . .	25
„ Miłośników Gór . . . . .	26
Komisya wycieczkowa . . . . .	27
„ fizyograficzna . . . . .	34
„ wydawnicza . . . . .	37
„ dochodów niestałych . . . . .	37
Zbiory fotograficzne . . . . .	38
Biblioteka . . . . .	39
Sprawa własnego gmachu . . . . .	40
Wystawy krajoznawcze . . . . .	44
Muzeum . . . . .	48
Wydawnictwo dzieł W. Nałkowskiego . . . . .	49
„Ziemia“ . . . . .	49
Badania meteorologiczne . . . . .	53
Sprawozdanie kasowe . . . . .	54
Protokół Komisji Rewizyjnej . . . . .	59
Bilans p. 1 stycznia 1914 r. . . . .	60
Rachunek Strat i Zysków . . . . .	62
Projekt budżetu na 1914 r. . . . .	64

## B. ODDZIAŁY PROWINCYONALNE.

Oddział	Białski . . . . .	66
"	Chełmski . . . . .	67
"	Częstochowski . . . . .	69
"	Grajewski . . . . .	71
"	Grójecki . . . . .	71
"	Jędrzejowski . . . . .	72
"	Kaliski . . . . .	73
"	Kielecki . . . . .	76
"	Koniński . . . . .	79
"	Kujawski (Włocławek) . . . . .	81
"	Kutnowski . . . . .	83
"	Lubelski . . . . .	85
"	Łódzki . . . . .	87
"	Łowicki . . . . .	90
"	Łomżyński . . . . .	97
"	Miechowski . . . . .	98
"	Ólkuski . . . . .	100
"	Ostrołęcki . . . . .	104
"	Ostrowiecki . . . . .	106
"	Piotrkowski . . . . .	107
"	Radomski . . . . .	109
"	Siedlecki . . . . .	112
"	Wieluński . . . . .	195
"	Zagłębia . . . . .	187
"	Zawiercki . . . . .	119
"	Zawkrzyński (Mława) . . . . .	121
	<i>Lista członków P. T. Kr.</i> . . . . .	122
	<i>" członków-korespondentów</i> . . . . .	198

## II. Dział naukowy.

Powierzchnia i ludność Królestwa Polskiego . . . . .	205
Bibliografia dzieł krajoznawczych, wyd. w 1913 r. . . . .	225





## Ogłoszenia.

## WYDAWNICTWA KASY PRZEZORNOŚCI I POMOCY WARSZAWSKICH POMOCNIKÓW KSIĘGARSKICH.

Daniłowski G. Epilog. Nowele . . . . .	—
— Marja Magdalena. Powieść, wydanie nowe uzupełnione, z portretem autora . . . . .	2.50
Gąsiorowski W. Babilon . . . . .	2.20
— Rok 1809. Powieść historyczna z epoki napoleońskiej w opracowaniu dla młodzieży. Z 6-ma rysunkami St. Batowskiego. W kart. . . . .	2.—
— W ozdobnej oprawie . . . . .	2.40
— Szwoleżerowie gwardji. Powieść historyczna w oprac. dla młodzieży z 6 rysunkami J. B. Rüdgera. W kartonie . . . . .	1.80
— W ozdobnej oprawie . . . . .	2.20
— Thalitha Kumi. O prawach kobiety i jej stanowisku społeczn. . . . .	1.60
Gide Karol. Zasady ekonomji społecznej. Wyd. IV . . . . .	4.20
Gomulicki W. Na rozłogach białoruskich. Powieść . . . . .	1.20
Grabowski Józef. Pamiętniki wojskowe. Wydał W. Gąsiorowski . . . . .	—80
Gruszecki A. Kandydat. Powieść . . . . .	1.50
— Przebudzenie. . . . .	—
— U źródła wiedzy. Powieść . . . . .	1.80
Iwanowska M. (Theresita). U źródła. Powieść . . . . .	—
Jastrzębska N. Klamstwo. Powieść . . . . .	—
Konar A. Jesień. Powieść wyd. 2-gie . . . . .	—
— Młodość panny Mani. Powieść . . . . .	2.—
Kotarbiński Józef. Pogrobowiec romantyzmu (Stanisław Wyspiański) . . . . .	1.80
Louys P. Kobieta i pajac. Powieść . . . . .	—90
Mellerowa Zofia. Wdowa z Efezu. Komedje i dialogi z przedmową C. Walewskiej . . . . .	2.—
Miciński T. Nietota. Powieść . . . . .	2.50
Minkiewicz R. U wiecznych wrót tęsknicy . . . . .	1.—
Nałkowska-Rygiel Zofia. Rówieśnice. Powieść. Wydanie drugie . . . . .	1.80
Nowaczyński A. Car Dymitr Joannowicz. Kronika dramatyczna. Wydanie drugie . . . . .	1.80
Przybyszewski St. Gody życia. Dramat . . . . .	1.50
Rapacki W. Król Husytów. Powieść z XV wieku . . . . .	1.20
Szamota A. Popielisko. Powieść współczesna . . . . .	—
— Orły. Wydanie drugie . . . . .	1.20
— W płomieniu życia. Powieść . . . . .	1.40
Tetmajer K. Gra fał. Powieść . . . . .	1.80
Tekarszewski Sz. Zbieg. Wspomnienia z Sybiru . . . . .	1.20
Walewska C. Błąd. Powieść . . . . .	—
— Flirt. Małżeństwo. Opinja. Dziesięć kart życia . . . . .	1.60
Wierzbliński M. Zakazana muzyka . . . . .	1.20
— Z tajników dworu austriackiego. Z angielskiego . . . . .	—40
Żeromski Stefan. Andrzej Badek. Powieść. Z portretem autora rb. 1.50, w ozdobnej oprawie . . . . .	2.—
— Duma o hetmanie. Wyd. 3-cie rb. 2, w ozdobnej oprawie . . . . .	2.60
— Dzieje grzechu, 2 tomy 4-te wydanie . . . . .	3.—

# WYDAWNICTWA KSIĘGARNI M. ARCTA

W WARSZAWIE, NOWY ŚWIAT № 53.

## BIBLIOTECZKA KRAJOZNAWCZA.

- Arct-Golczewska M.** Rośliny wiosenne, 174 barwn. ryc. na 40 tabl. Gatunki, ułoż. według barw kwiatów i miejsc, w których rosną. W opr. 2.—
- Chmielewski K.** Obrazy ziem polskich. Monografie, opisy oraz utwory poetyckie, z 60 ryc. 1.20
- Twoje ziemie, twoje wody. Szkice malownicze z kraju —.35
- Dyakowski B.** W góry, w góry, miły bracie! Opowiadanie na tle wakacji uczniowskich w Tatrach. Z rys. w opr. 2.—
- Nasz las i jego mieszkańcy, z liczn. ryc. i kol. tabl., w opr. 2.80
- Dybczyński.** Z teki turysty. Opis 88 milowej pieszej podróży po kraju, z liczn. ryc. —.50
- Przewodnik po Górach Święto-Krzyskich, z mapą —.45
- Głogier Z.** Białowieża. Malownicze opisy —.25
- Ziemie polskie. Opisy geograficzno-historyczne, z 63 ryc. 2.—
- Hartinghowa Z.** Przewodnik po ziemi Kaszubskiej, z 20 rys. —.40
- Janowski A.** Wycieczki po kraju, z liczn. ryc. i map. Cz. I. Kielce, Chęciny, Góry Ś-to Krzyskie, Radom. Wyd. II. —.40
- Cz. II. Opatów, Ujazd, Klimontów, Ossolin, Sandomierz. —.40
- Cz. III. Puławy, Kazimierz, Janowiec, Nałęczów —.40
- Cz. IV. Na szlaku nowej kolei Warszawa—Kalisz (Łowicz, Łódź, Sieradz) —.40
- Nałkowska A.** Geografia ziem dawnej Polski. Wyd. II, z 50 rys. —.90
- Nałkowski W.** Krajoznawstwo i jego stosunek do geogr. —.15
- Offmański M.** Pamiątki po Piastach i Jagiellonach, pozostałe w wierzeniach, tradycji i zabytkach —.45
- Słownik miejscowości,** w których jeszcze znajdują się zabytki z czasów Piastowskich i Jagiel. (963—1572) —.40
- Umiński Wł.** Po kraju. Przygody na lądzie i wodzie. Z 16 widokami —.90

Do nabycia we wszystkich księgarniach.

# Ferdynand Hoesick

Księgarnia i Skład Nut

WARSZAWA

ul. SENATORSKA 22

Telefon 10-68.

Administracja Wydawnictw Polskiego Tow. Krajoznawczego  
poleca następujące wydawnictwa

## ZYGMUNTA GLOGERA

Ostatnie kompletne egzemplarze **Encyklopedji Staropolskiej**  
4 tomy w ozd. opr. rb. 15. Oddzielnie można nabywać tom  
II, III i IV w opr. po 3.75

**ROK POLSKI w życiu, tradycji i pieśni.** Cena rb. 4.—  
W ozdobnej oprawie rb. 5.—, w piękny półskórek rb. 7.—

Białowieża w albumie. Widoki puszczy—80 k. W oprawie . . . 1.—

**Budownictwo drzewne w dawnej polsce.** Wyszło 6 zeszytów.

Cena za całość (8 z-tów) Rb. 8.— W oprawie . . . . . 9.—

Oddzielne zeszyty po . . . . . 1.—

Czy lud polski jeszcze śpiewa . . . . . — 10

Kwestja Litewska w prasie polskiej . . . . . — 10

Pieśni dawne. Zbiór pieśni ludowych . . . . . — 15

Nieznaný śpiewnik historyczny, w oprawie . . . . . 1.20

# Administracja Wydawnictw Pol. Tow. Krajoznawczego.

poleca następujące wydawnictwa komisowe:

Bakowski F. Mapa Pomorza Kaszubskiego . . . . .	1.—
Baranowski Ig. Biblioteka Załuskich w Warszawie . . . . .	—75
Biblioteczka krajoznaw. I. Verdmon Jacques Leonard. Łęczyca i Tum. 1909 . . . . .	—20
— II. Koblerzycki J. Nieznane zakątki powiatu Sieradzkiego. (Od Sieradza do Widawy). 1909 . . . . .	—30
— III. Z Sieradza przez Zduńską Wolę, Łask. Pabjanice i Rogów do Łodzi. Opracował L. V. J. 1909 . . . . .	—20
— IV i V. Łódź w dwóch odczytach. Opracował L. V. J. 1909 . . . . .	—40
— VI i VII. Verdmon Jacques L. Częstochowa i okolice 1909. . . . .	—40
— VIII. Szkic historyczny Lublina. L. V. J. . . . .	—20
— IX. Kazimiera J. Skulsk, Slezin, Kazimierz, Bieniszew, Konin. 1909 . . . . .	—20
— X. Część dawnego województwa Łęczyckiego: Piątek, Ozorków, Parzęczew, Kazimierz, Lubomirsk, Konstantynów, Aleksandrów, Zgierz, Stryków, Łagiewniki. Opracował L. V. J. 1909 . . . . .	—20
Biernacki C. Hołdy pruskie . . . . .	—10
Chlebowski Br. Warszawa za Książąt Mazowieckich . . . . .	—60
Chmielewski Gr. Klucz do oznaczania roślin. Według Postela 2 tomy . . . . .	2.50
Derdowski J. O panu Czorlińskim co do Pucka po secę jachol. . . . .	1.25
Dyakowski Bogdan. Od Karpat do Bałtyku. Cz. I. Od Beskidu do Mazowsza 2.50, w opr. . . . .	3.20
Federowski M. Zygmunt Gloger. Odb. z „Ziemi” . . . . .	—40
Głzbert W. Wilno. Przewodnik ilustr. po mieście i okolicy, z planem miasta . . . . .	—90
Guenther Konrad D-r. Zagadnienia życia w świetle darwinizmu. Z upoważnienia autora spolszczył Adam Kudelski i Kazimierz Kulwiec . . . . .	2.—
Dla prenumeratorów „Ziemi” . . . . .	1.—
Handelsman M. D-r. Warszawa w r. 1806—1807 . . . . .	—90
Hildt L. F. Wskazówki zbierania owadów tęgopokrywych . . . . .	—15
Kraushar Al. Albertie'go: Widoki Warszawy . . . . .	1.—
Krynicki Konstanty. O Wiśle i miastach nad nią leżących, z wielu rycinami i 4 mapami . . . . .	—25
Kwietniewski J. Plan cmentarza powązkowskiego . . . . .	—05
Nałkowski W. Terytorium Polski historycznej jako indywidualność geograficzna (z mapą etnograficzną) . . . . .	—75
Orłowicz M. Dr. Co zwiedzać w Galicji . . . . .	—20
Pajączkowski T. Ks. Golgota Polska czyli krzyż na szczycie Łysej góry . . . . .	—45
Plan Kalisza. Według układu Bukowińskiego . . . . .	—60
Plan Lublina. Według układu Cholewińskiego . . . . .	—40
Przewodnik po Włocławku z planem miasta . . . . .	—25
Romer E. Dr. Japonja i Japończycy. Odbitka z „Ziemi” . . . . .	—40

# Administracya Wydawnictw Pol. Tow. Krajoznawczego

poleca następujące wydawnictwa komisowe:

Słupski Zyg. Światopatk. Mapa W. Ks. Poznańskiego z oznaczeniem 655 wiejskich posiadłości Pruskiej komisji kolonizacyjnej nabytych przez nią od roku 1886—1906 . . .	1.50
— Toż. Wyd. mniejsze . . . . .	—75
— Toż. Naklejona na płótno, werniksowana z walkami . . .	3.60
— Skorowidz do tejże . . . . .	—75
— Mapa Prus Zachodnich z oznacz. Pruskiej posiadłości kolonizacyjnej nabytych pod koniec 1906 r. Poznań, 1908 . . .	1.50
— Toż. Wydanie mniejsze . . . . .	—75
Smoleński Wł. Jan Dekert prezydent Starej Warszawy i sprawa miejska podczas Sejmu Wielkiego . . . . .	1.—
Thugutt St. Przewodnik po Warszawie z planem miasta . . .	—50
Warcholik St. Niepołomice Odb. z „Ziemi” . . . . .	—40
Wskazówki dla podróżujących . . . . .	—05
Zahorski Wł. Dr. Przewodnik po Wilnie, opracowany na podstawie najnowszych źródeł, z ilustr. i planem miasta w opr. . .	1.20
Zawadzki J. Dr. Pieskowa skała i jej okolice z licznymi ilustr. . .	1.—

Żądać wszędzie! **POCZTÓWKI** Żądać wszędzie!

## Polskiego Towarzystwa Krajoznawczego

nagrodzone medalem złotym na Wystawie w Częstochowie  
diplomem uznania na Wystawie w Warszawie.

Artystycznie wykonane, w ozdobnych, barwnych  
winietach z treściwym objaśnieniem.

Serja E. Raszyn (4 pocztówki z portretem ks. Józefa Poniatowskiego i widokami terenu bitwy pod Raszynem), sztuka po . . . . .	— 5
Serja F. Łysogóry (15 pocztówek), sztuka po . . . . .	— 5
Serja G. Żelazowa Wola (4 pocztówki z portretem Fryderyka Chopina i widokami Żelazowej Woli), sztuka po . . . . .	— 5
Serja Grunwald (4 pocztówki, z nich jedna podwójnej wielkości—reprodukcje barwne ze szkiców z natury Wojciecha Betleja), sztuka po . . . . .	— 5
Serja IV. Zamki Polskie (15 pocztówek) sztuka po . . . . .	— 5
Serja Stara Warszawa (serja 10 pocztówek) . . . . .	—40
1. Szczyty Katedry z wieży pijarskiej. 2. Kanonie. 3. Sion domu Baryczków. 4. Dach domu Baryczków. 5. Stare Miasto od Bugaju. 6. Dach Rynku Staromiejskiego. 7. Wnętrze winiarni Fukiera. 8. Sień domu Fukierów. 9) Podwórko domu Fukierów. 10. Okręt w sieni domu Fukierów—sztuka po . . . . .	— 5

Serja Widoki nadniemeńskie (serja 6 pocztówek) . . . . .	— 25
1. Niemen pod Bałwierzyszkami. 2. Niemen z góry Margiera. 3. Niemen pod Kownem. 4. Łódź żeglowna na Niemnie. 5. Czółno rybackie na Niemnie. 6. Wicinicy na Niemnie—sztuka po . . . . .	— 5
Serja Puszcza Białowiecka (nowe wydanie 4 pocztówki z żubrami), serja . . . . .	— 20
Serja Zamki polskie (9 pocztówek) . . . . .	— 40
1. Czorsztyn. 2. Kowno. 3. Lida. 4. Lubowia. 5. Melsztyn. 6. Odrzykoń. 8. Smoleń. 9. Starokonstantynów, sztuka po . . . . .	— 5
Serja Krajobraz Polski (12 pocztówek). 1. Wisła pod Zakroczymiem. 2. Rzeka Żerew (Polesie Wołyńskie). 3. Gościniec pod Mińskiem. 4. Droga na Mazowszu. 5. Jezioro Jesiata (Litwa). 6. Lato w Nowogródzkim. 7. Z pow Świeciańskiego. 8. Krzesanica Czerwonych Wirchów. 9. Pierwszy ślad z Mińszczyzny. 10. Wieś Szekociny. 11. Zakopane w zimie. 12. Z Mińszczyzny, sztuka po 5 k., serja . . . . .	— 50
Serja Łazienki (serja 7 pocztówek) po 5 k., serja . . . . .	— 30
Serja Jura Krakowska 7 pocztówek po 5 kop., serja zawiera: 1. Wodospad Szum w dolinie Bętkowskiej pod Ojcowem. 2. Skały Paniańskie w Ojcowie. 3. Siodło górskie w Podlesicach. 5. Grupa skał „Okiennik” pod Skarżycami. 6. Okiennik pod „Skarżycami”. 7. Wąwóz Centurja pod Zawłocem . . . . .	— 30
Serja Krajobraz Polski II. 6 pocztówek po 5 kop., serja zawiera: 1. Z okolic Warszawy—pod Milanówkiem. 2. Justyna Nieborowska. 3. Grusze polskie. 4. Rzeka kamienna pod Ćmielowem. 5. Dolina Prądnika pod Pieskową Skałą. 6. Dolina Dunajca w okolicach Jazowska . . . . .	— 25
Serja Zauki VI. 7 pocztówek po 5 kop., serja zawiera: 1. Chęciny. 2. Czersk. 3. Kamieniec Podolski. 4. Ogrodzieniec. 5. Olsztyn. 6. Pieskowa Skała. 7. Ujazd . . . . .	— 30
Serja Połaga (12 pocztówek). 1. Sosny nadbrzeżne. 2. Zatoka pod Holenderską Czapką. 3. Sosny na Czapce Holenderskiej. 4. Fala przy brzegu. 5. Naciągająca burza. 6. Wieczór na pomoście. 7. Wydmy nadbrzeżne opalone przez roślinność. 8. Grota M. Boskiej z Lourdes w Górze Biruty. 10. Łazienki. 11. Dom zakładowy. 12. Pałac F. hr. Tyszkiewicza. Serja . . . . .	— 50
Serja Chełm. 1. Ogólny widok na miasto z Góry Chełmowej. 2. Ogólny widok Chełma od strony planty kolejowego. 3. Wjazd do Miasta szosą Włodawską. 4. Kościół popijarski (o trzech wieżach). Serja . . . . .	— 20

Do nabycia w Administracji Wyd. Pol. Tow. Kr. Al. Jerozolimskie 29.  
Handlujący wysoki %. Na prowincję za zaliczeniem na każde żądanie.

# Metodyka Wycieczek Krajoznawczych.

Książka wydana przez Polskie Towarzystwo Krajoznawcze ku pogłębieniu wartości naukowej podejmowanych przez turystów i uczącą się młodzież wycieczek. Na zbiorowe to wydawnictwo słożyły się następujące specjalne prace:

1. Organizacja wycieczek przez K. Kulwiecia.
2. Geologia . . . S. Kentkiewicza.
3. Florystyka . . . J. Trzebińskiego.
4. Faunistyka . . . K. Czerwikskiego.
5. Antropologia . . . K. Staliwą.
6. Ludoznawstwo . . . A. Janowskiego.
7. Folklor . . . A. Janowskiego.
8. Archeologia przedhistoryczna przez M. Wawrzynińskiego.
9. Nasze zabytki architektury . . . E. Rakowieckiego.
10. Fotografowanie i rysunek na wycieczce M. Wisznickiego.
11. Hygiena wycieczek i ratownictwo dr. T. Karzosa.

Prace te wyszły z pod piór specjalistów i podają praktyczne, metodyczne wskazówki co i gdzie na wycieczkach należy obserwować, co zbierać, fotografować i wogóle jak gromadzić zbiory krajoznawcze jak wzbogacać swą wiedzę, przede wszystkim zaś jak wycieczki organizować, jak się do nich przygotować.

Na składzie w Administracji Wydawnictw Polsk. Tow. Krajoznawczego. Aleja Jerozolimskie 29.

CENA 60 kop.



Wkrótce wyjdzie z druku dzieło  
WAŁAWA NAŁKOWSKIEGO

## Materyały do geografii ziem dawnej Polski

Nakładem Komitetu

Wydawnictwa dzieł Wacława Nałkowskiego

przy

Polskiem Towarzystwie Krajoznawczem.





# Zebrania Miesięczne

członków Pol. Tow. Krajozn.

w r. 1914

odbędą się w wielkiej sali  
Muzeum Przemysłu i Rolnictwa

we ŚRODY:

- 21 stycznia
- 25 lutego
- 11 marca
- 22 kwietnia
- 13 maja
- 3 czerwca
- 23 września
- 14 października
- 11 listopada
- 2 grudnia



CENTRALNA  
BIBLIOTEKA

P.T.K.

I-132 p/b.

**Kraji!**

Zbiór książeczek krajoznawczych dla ludu,  
Wydawnictwo Al. Janowskiego, podjęte sta-  
kiego Towarzystwa Krajoznawczego

**I. ZIEMIA RODZINNA.**

Pełnowskiego, pozostającego w zawiadywaniu Kasy Po-  
polu naukowcem imienia D-ra Józefa Mianowskiego.  
ctw Polskiego Tow. Krajoznawczego w Warszawie, Al. Jerozolim-  
skich Oddziałach prowincjonalnych. — CENA 15 kop. —